



คู่มือการปฏิบัติงาน
การยืมเงินทดรองราชการ
มหาวิทยาลัยราชภัฏนครสวรรค์

จัดทำโดย
นางสาวปารวี โพธิ์คำ
เจ้าหน้าที่การเงินและบัญชี
สังกัดกลุ่มงานคลัง กองกลาง สำนักงานอธิการบดี



คู่มือการปฏิบัติงาน
การยืมเงินทดรองราชการ
มหาวิทยาลัยราชภัฏนครสวรรค์

จัดทำโดย

นางสาวปารวี โพธิ์คำ
เจ้าหน้าที่การเงินและบัญชี
สังกัดกลุ่มงานคลัง กองกลาง สำนักงานอธิการบดี

คำนำ

คู่มือการปฏิบัติงาน “กลุ่มงานคลัง” ฉบับนี้ จัดทำขึ้นเพื่อเป็นแนวทางสำหรับการปฏิบัติงาน กลุ่มงานคลัง กองกลาง สำนักงานอธิการบดี มหาวิทยาลัยราชภัฏนครสวรรค์ เกี่ยวกับ เงินอุดหนุนราชการ โดยคู่มือฉบับนี้ได้รวบรวมข้อมูลเกี่ยวกับการปฏิบัติงาน แนวทางในการปฏิบัติงาน ตลอดจนเทคนิค ขั้นตอน และวิธีการในการปฏิบัติงานของกลุ่มงานคลัง รวมถึงตัวอย่างเอกสารจากการปฏิบัติงานนำมาประยุกต์เป็นขั้นตอนเพื่อถ่ายทอดให้เจ้าหน้าที่ที่เกี่ยวข้องสามารถนำไปศึกษา และนำไปปฏิบัติตามได้อย่างมีประสิทธิภาพมากยิ่งขึ้น

เนื้อหาสาระของคู่มือฉบับนี้จัดทำขึ้นในลักษณะให้ง่ายต่อการทำความเข้าใจด้วยตนเอง อธิบายขั้นตอนการปฏิบัติงานแบบไม่ซับซ้อน แล้วจึงนำมารวบรวมเพื่อจัดทำเป็นคู่มือการปฏิบัติงาน กลุ่มงานคลัง กองกลาง สำนักงานอธิการบดี มหาวิทยาลัยราชภัฏนครสวรรค์ ทั้งนี้ผู้จัดทำหวังเป็นอย่างยิ่งว่าผู้ปฏิบัติหน้าที่เกี่ยวกับเงินอุดหนุนราชการ จะได้รับความรู้ความเข้าใจในการปฏิบัติงานจากคู่มือเล่มนี้ และเป็นประโยชน์ต่อการปฏิบัติงานด้านงานคลังต่อไป

นางสาวปารวี โพธิ์คำ

เจ้าหน้าที่การเงินและบัญชี กลุ่มงานคลัง

สารบัญ

บทที่	หน้า
คำนำ	
สารบัญ	
บทที่ 1 บทนำ	
ความเป็นมาและความสำคัญ	1
วัตถุประสงค์	1
ประโยชน์ที่คาดว่าจะได้รับ	1
ขอบเขตของคู่มือ	2
คำจำกัดความเบื้องต้น	2
บทที่ 2 โครงสร้างและหน้าที่ความรับผิดชอบ	
โครงสร้างหน่วยงาน (Organization Chart)	3
โครงสร้างการบริหาร (Administration Chart)	4
โครงสร้างอัตรากำลัง (Activity Chart)	5
ประวัติความเป็นมาสำนักงานอธิการบดี	6
ทำเนียบผู้บริหารสำนักงานอธิการบดี	7
บทที่ 3 หลักเกณฑ์วิธีการปฏิบัติงานและเงื่อนไข	
ความจำเป็นในการมีเงินอุดหนุนราชการ	10
กฎหมายและระเบียบที่เกี่ยวข้องกับเงินอุดหนุนราชการ	10

สารบัญ (ต่อ)

บทที่	หน้า
การเก็บรักษาเงินตราของราชการ	11
การใช้จ่ายเงินตราของราชการ	12
การเบิกจ่ายเงินยืม	13
การส่งคืนเงินตราของราชการ	14
การรายงานและการบัญชี	14
หลักเกณฑ์และวิธีการยืมเงินสำหรับพนักงานราชการและพนักงานมหาวิทยาลัย	15
บทบาทหน้าที่ความรับผิดชอบของกลุ่มงานคลัง	16
การปฏิบัติงานของกลุ่มงานคลัง	16
บทที่ 4 เทคนิคกระบวนการปฏิบัติงาน	
ผังกระบวนการงานและระยะเวลา การยืมเงินตราของราชการ	17
ขั้นตอนการปฏิบัติงานตรวจสอบเอกสารการยืมเงินตราของราชการ	18
เอกสารหลักฐานที่ใช้ประกอบการยืมเงินตราของราชการ	
-กรณียืมเงินเป็นค่าใช้จ่ายในการเดินทางไปราชการ	18
-กรณียืมเงินจัดโครงการ	19
ขั้นตอนการใช้จ่ายเงินยืม	20
ขั้นตอนบันทึกการยืมเงิน	
-บันทึกการจ่ายเงินยืม	21
-การรับใบยืมใหม่	21-22

สารบัญ (ต่อ)

บทที่	หน้า
-การกรอกใบยืมเงินตราราชการ	23
-การพิมพ์เช็คใบยืมตราราชการ	23-24
-การบันทึกใบยืมเงินตราราชการ	24-26
-การออกรายงานการออกเช็ค	26-28
-การออกรายงานลูกหนี้ค้างประจำเดือน	28-29
บทที่ 5 ปัญหา อุปสรรค	30
บรรณานุกรม	31
ภาคผนวก	

บทที่ 1

บทนำ

ความเป็นมาและความสำคัญ

ด้วยการปฏิบัติงานในกลุ่มงานคลัง ของมหาวิทยาลัยราชภัฏนครสวรรค์ มี พระราชบัญญัติ ระเบียบ ข้อบังคับ และประกาศต่าง ๆ ที่เกี่ยวข้องกับการปฏิบัติงานในกลุ่มงานคลังหลายฉบับ อีกทั้งในการปฏิบัติหน้าที่ในกลุ่มงานคลิสนั้นจะต้องอาศัยประสบการณ์ และความชำนาญในการปฏิบัติงานเพื่อให้ถูกต้องตามระเบียบ และขั้นตอน ดังนั้นในการปฏิบัติงานจึงมีขั้นตอนที่ใช้ในการปฏิบัติงานที่แตกต่างกันไปในแต่ละงาน เพราะในปัจจุบันงานการเงินและการคลังนั้นใช้ระบบสารสนเทศเข้ามามีส่วนในการปฏิบัติงานมากขึ้น ทั้งยังถูกกำหนดจากหน่วยงานภาครัฐให้รายงาน และบันทึกข้อมูลต่าง ๆ ผ่านระบบในหลายๆงาน ดังนั้นการจัดทำคู่มือที่เกี่ยวข้องกับการปฏิบัติงานในกลุ่มงานคลิสนั้นจึงมีความสำคัญ ซึ่งคู่มือในการปฏิบัติงานเหล่านี้จะเป็นตัวอย่างในการปฏิบัติงานของบุคลากรที่จะต้องปฏิบัติหน้าที่ต่าง ๆ ที่เกี่ยวข้องกับงานคลัง ในการนี้จึงจัดทำคู่มือการปฏิบัติงานกลุ่มงานคลัง โดยรวบรวมขั้นตอน วิธีการ และแนวทางในการปฏิบัติงาน เพื่อให้บุคลากรที่ปฏิบัติหน้าที่ด้านงานคลัง นั้นสามารถนำมาเป็นแนวทางในการปฏิบัติงานได้อย่างครบถ้วน สมบูรณ์ และมีประสิทธิภาพอย่างสูงสุด

วัตถุประสงค์

1. เพื่อให้บุคลากรที่ปฏิบัติงานด้านการเงินของคณะ และหน่วยงานภายในได้ถือเป็นแนวปฏิบัติ เพื่อให้เป็นแนวทางเดียวกันด้วยความเข้าใจที่ตรงกัน
2. เพื่อเป็นการเพิ่มประสิทธิภาพการปฏิบัติงานให้มีความถูกต้อง รวดเร็ว ครบถ้วนและเป็นไปในแนวทางเดียวกัน
3. เพื่อให้เจ้าหน้าที่ผู้ปฏิบัติงานทราบถึงขั้นตอน และวิธีการปฏิบัติการยืมเงินทรองราชการและจ่ายเงินยืมทรองราชการ ได้อย่างถูกต้องและเป็นมาตรฐานเดียวกัน
4. เพื่อให้เจ้าหน้าที่ผู้ปฏิบัติงานสามารถปฏิบัติงานแทนกันได้

ประโยชน์ที่คาดว่าจะได้รับ

1. เป็นแนวทางให้บุคลากรที่ปฏิบัติงานด้านการเงินของคณะ และหน่วยงานภายในได้ถือเป็นแนวปฏิบัติ เพื่อให้เป็นแนวทางเดียวกันด้วยความเข้าใจที่ตรงกัน
2. ลดความผิดพลาดและความล่าช้าที่อาจจะเกิดขึ้นจากการยืมเงินทรองราชการ
3. เจ้าหน้าที่ผู้ปฏิบัติงานสามารถปฏิบัติงานแทนกันได้

ขอบเขตของคู่มือ

รายละเอียดเนื้อหาต่างๆ ในคู่มือปฏิบัติงานการยืมเงินทดรองราชการฉบับนี้มีแนวทางการปฏิบัติ ปัญหา ข้อผิดพลาดที่ควรระวัง เพื่อให้บุคลากร ผู้รับผิดชอบโครงการ/กิจกรรมหรือผู้ต้องการขอเบิกจ่าย รวมถึงผู้บริหาร หัวหน้างาน เจ้าหน้าที่ปฏิบัติงาน ได้ทราบหน้าที่และขั้นตอนการปฏิบัติงาน ซึ่งถ้าหากปฏิบัติไม่ครบถ้วนหรือไม่ถูกต้องจะส่งผลให้ข้อมูลรายการยืมเงินต่างๆ ไม่ถูกต้องตามไปด้วย

คำจำกัดความเบื้องต้น

- เงินยืมทดรองราชการ หมายถึง เงินยืมทดรองราชการจากเงินรายได้มหาวิทยาลัยราชภัฏนครสวรรค์
- บุคลากร หมายถึง ข้าราชการ ลูกจ้างประจำ พนักงานมหาวิทยาลัย พนักงานราชการ ของมหาวิทยาลัยราชภัฏนครสวรรค์
- มหาวิทยาลัย หมายถึง มหาวิทยาลัยราชภัฏนครสวรรค์

บทที่ 2

โครงสร้างและหน้าที่ความรับผิดชอบ

โครงสร้างหน่วยงาน (Organization Chart)



โครงสร้างการบริหาร (Administration Chart)



โครงสร้างองค์กรกำลัง (Activity Chart)

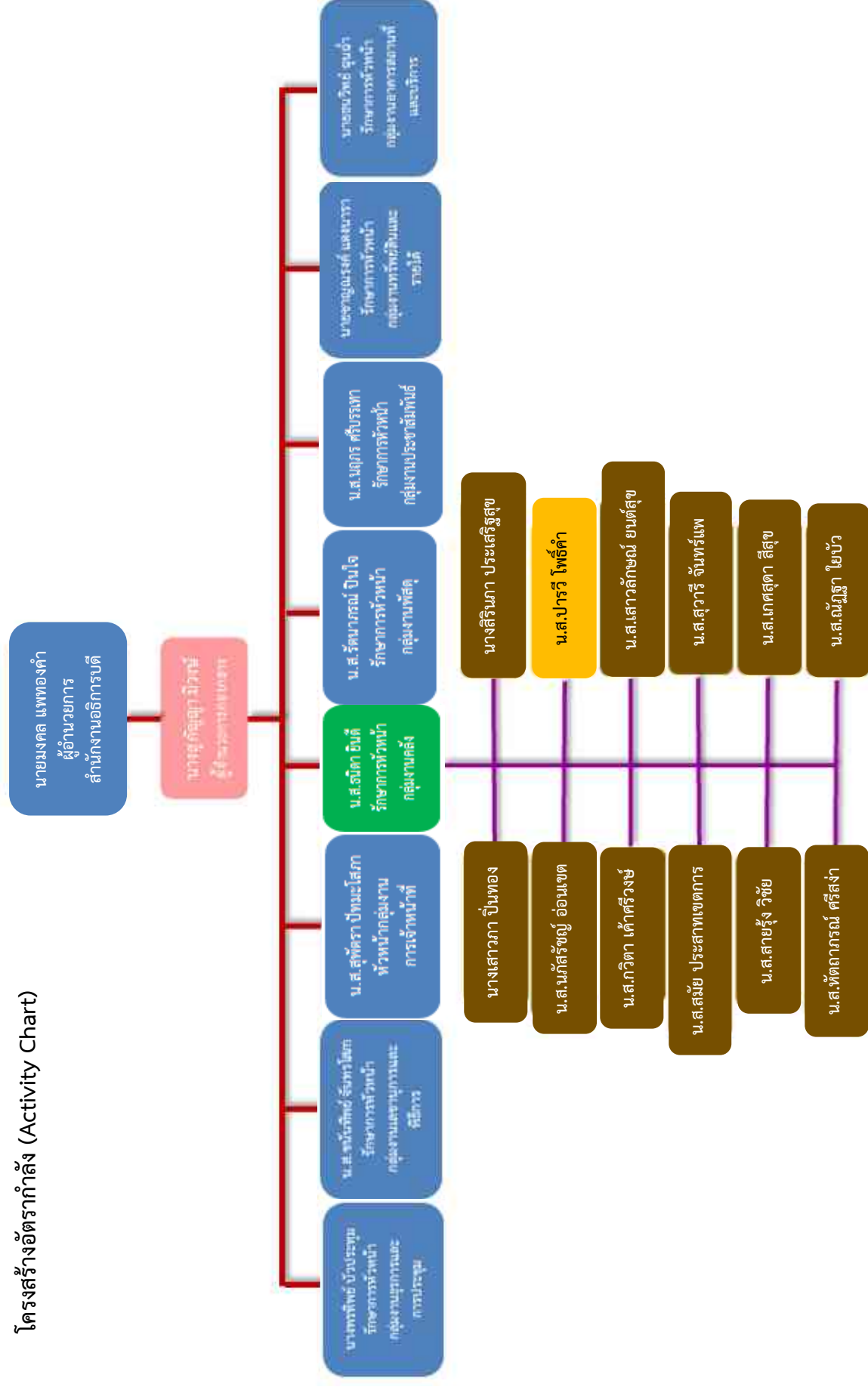

ประวัติความเป็นมาสำนักงานอธิการบดี

สำนักงานอธิการบดี เป็นหน่วยงานที่เป็นศูนย์กลางการให้บริการและการบริหารของมหาวิทยาลัยจึงเป็นหน่วยงานที่จำเป็นต้องมีการประสานงานกับบุคลากรในทุกฝ่าย ทุกหน่วยงานของมหาวิทยาลัยฯ ไม่ว่าจะเป็นผู้บริหาร อาจารย์ ข้าราชการ บุคลากร นักศึกษา และผู้มาติดต่องาน จึงเป็นหน่วยงานที่จัดตั้งควบคู่กับมหาวิทยาลัยมาโดยตลอด ตั้งแต่มหาวิทยาลัยราชภัฏนครสวรรค์ยังเป็นโรงเรียนฝึกหัดครู วิทยาลัยครู สถาบันราชภัฏ และมหาวิทยาลัยราชภัฏนครสวรรค์ตามลำดับ

แต่เดิม สำนักงานอธิการบดีเป็นเพียงฝ่าย “ฝ่ายธุรการ” ของโรงเรียนฝึกหัดครูนครสวรรค์ ต่อมาโรงเรียนฝึกหัดครูได้เปลี่ยนมาเป็นวิทยาลัยครูนครสวรรค์ ฝ่ายธุรการจึงเปลี่ยนมาเป็น “สำนักงานอธิการบดี” โดยแบ่งงานและหน้าที่ออกเป็น 11 ฝ่าย ได้แก่ ฝ่ายเลขานุการ ฝ่ายธุรการ ฝ่ายการเจ้าหน้าที่ ฝ่ายการเงิน ฝ่ายพัสดุฝ่ายยานพาหนะ ฝ่ายอนามัยและสุขาภิบาล ฝ่ายอาคารสถานที่ ฝ่ายสวัสดิการ ฝ่ายประชาสัมพันธ์ และฝ่ายเอกสารการพิมพ์

ต่อมาในปี พ.ศ. 2538 มีการประกาศใช้พระราชบัญญัติสถาบันราชภัฏ วิทยาลัยครูนครสวรรค์จึงได้รับยกฐานะเป็นสถาบันราชภัฏนครสวรรค์ สำนักงานอธิการบดีจึงเป็น “สำนักงานอธิการบดี” จนถึงปัจจุบัน

ถึงแม้ว่า “สำนักงานอธิการบดี” จะมีการเปลี่ยนแปลงชื่อและจัดระบบโครงสร้างหน่วยงานใหม่ สำนักงานอธิการบดีก็ยังคงเป็นหน่วยงานกลางที่ทำหน้าที่ให้บริการ สนับสนุนงานบริหารและประสานงานวิชาการในทุก ๆ ด้าน ให้มีคุณภาพเพื่อความก้าวหน้าของมหาวิทยาลัยสืบต่อไป

ในปี พ.ศ. 2548-2549 มหาวิทยาลัยราชภัฏนครสวรรค์มีการเปลี่ยนแปลงโครงสร้างใหม่ตามกฎกระทรวง กระทรวงศึกษาธิการ พ.ศ. 2548 ทำให้โครงสร้างภายในสำนักงานอธิการบดีเปลี่ยนไปจากการรวมหน่วยงาน ซึ่งเคยมีเทียบเท่าคณะอยู่ในขณะนั้น จำนวน 3 หน่วยงานเข้าด้วยกัน ได้แก่ สำนักงานอธิการบดี สำนักงานวางแผนและพัฒนา และสำนักกิจการนักศึกษา ซึ่งปัจจุบันสำนักงานอธิการบดีโดยประกอบด้วย 3 ดังนี้

1. กองกลาง
2. กองนโยบายและแผน
3. กองพัฒนานักศึกษา

และแต่ละกองแบ่งเป็นกลุ่มงาน รวมกันทั้งสิ้น 16 กลุ่มงาน ดังนี้

สังกัด กองกลาง ได้แก่

1. กลุ่มงานธุรการและงานประชุม
2. กลุ่มงานเลขานุการและพิธีการ
3. กลุ่มงานการเจ้าหน้าที่
4. กลุ่มงานคลัง
5. กลุ่มงานพัสดุ
6. กลุ่มงานประชาสัมพันธ์
7. กลุ่มงานทรัพย์สินและรายได้
8. กลุ่มงานอาคารสถานที่และบริการ

สังกัด กองนโยบายและแผน ได้แก่

1. กลุ่มงานบริหารกองนโยบายและแผน
2. กลุ่มงานมาตรฐานและประกันคุณภาพ
3. กลุ่มงานวิเทศสัมพันธ์

สังกัด กองพัฒนานักศึกษา ได้แก่

1. กลุ่มงานบริหารทั่วไปและบริการนักศึกษา
2. กลุ่มงานกิจกรรมพัฒนานักศึกษา
3. กลุ่มงานกีฬาและนันทนาการ
4. กลุ่มงานแนะแนวและทุนการศึกษา
5. กลุ่มงานศูนย์พยาบาลและส่งเสริมสุขภาพ

ทำเนียบผู้บริหารสำนักงานอธิการบดี

ระยะเวลา	ชื่อ - นามสกุล
2538 - 2540	ผู้ช่วยศาสตราจารย์กมล การุณอุทัย
2541 - 2544	ผู้ช่วยศาสตราจารย์จำลอง ลือชา
2545 - 2548	ผู้ช่วยศาสตราจารย์สมชาย พลานนท์
2548	ผู้ช่วยศาสตราจารย์สุวรรณ์ คงมี
2548	ผู้ช่วยศาสตราจารย์ปรีชา สนธิรักษ์
2548 - 2555	นายเฉลิมเกียรติ ปรัชญาพันธ์
1 ต.ค. 2555 - 17 มี.ค. 2556	นายเกษม ภูเจริญธรรม
18 มี.ค. 2556 - 18 ส.ค. 2556	รองศาสตราจารย์วุฒิชัย ประภาภิตติรัตน์
19 ส.ค. 2556 - ปัจจุบัน	นายมงคล แพทองคำ

ปรัชญา ปณิธาน

บริการล้ำ นำเทคโนโลยี มีความโปร่งใส ใส่ใจนักศึกษา

วิสัยทัศน์

บริการดี ใช้เทคโนโลยีทันสมัย ใส่ใจทุกระดับ ปรับสู่มาตรฐาน

พันธกิจ

1. พัฒนาการบริการและสนับสนุนการปฏิบัติงานของมหาวิทยาลัย
2. พัฒนาการบริหารจัดการทรัพยากรของมหาวิทยาลัย
3. ศึกษา วิเคราะห์ เสนอแนะ ข้อมูล เพื่อการจัดทำนโยบายและยุทธศาสตร์ให้มหาวิทยาลัย
4. ติดตาม ตรวจสอบ และประเมินผล การประกันคุณภาพการศึกษาของมหาวิทยาลัย
5. พัฒนานักศึกษาให้เป็นบัณฑิตที่มีคุณลักษณะที่พึงประสงค์ของมหาวิทยาลัย

ยุทธศาสตร์

1. พัฒนาการบริการและสนับสนุนการปฏิบัติงานของมหาวิทยาลัยให้มีคุณภาพ
2. พัฒนาการบริหารจัดการทรัพยากรของมหาวิทยาลัยให้มีประสิทธิภาพ
3. ศึกษา วิเคราะห์ เสนอแนะ ข้อมูล เพื่อการจัดทำนโยบายและยุทธศาสตร์ให้มหาวิทยาลัยอย่างถูกต้องและทันสมัย
4. ส่งเสริมและประสานการพัฒนาคุณภาพการศึกษา การตรวจสอบคุณภาพการศึกษา และการประเมินคุณภาพการศึกษาทั้งภายในและภายนอกอย่างต่อเนื่องทุกระดับ ตั้งแต่ระดับหลักสูตร ระดับคณะ ระดับสำนักและสถาบัน
5. พัฒนานักศึกษาให้เป็นบัณฑิตที่มีคุณลักษณะที่พึงประสงค์ของมหาวิทยาลัย

เป้าประสงค์เชิงยุทธศาสตร์

1. มีการพัฒนากระบวนการทำงานให้มีประสิทธิภาพเพื่อความพึงพอใจของผู้รับบริการ
2. มีการบริหารจัดการทรัพยากรบุคลากรให้มีศักยภาพที่เหมาะสมต่อการทำงาน
3. มีการบริหารจัดการทรัพยากร และทรัพย์สินของมหาวิทยาลัยอย่างมีประสิทธิภาพ
4. เพื่อสนับสนุนและเสนอแนะแนวทางการดำเนินงานของมหาวิทยาลัยและหน่วยงานภายในให้ดำเนินงานตามแผนงาน และบริหารงบประมาณที่จำกัดอย่างมีประสิทธิภาพบนฐานข้อมูลที่ทันสมัย
5. ทุกหน่วยงานมีการพัฒนาระบบการประกันคุณภาพการศึกษาภายในที่ส่งเสริมให้มีการพัฒนาคุณภาพการศึกษา การตรวจสอบคุณภาพการศึกษา และการประเมินคุณภาพการศึกษาทั้งภายในและภายนอกอย่างต่อเนื่อง ตั้งแต่ระดับหลักสูตร/คณะสำนักและสถาบันที่มีคุณภาพได้มาตรฐาน
6. เพื่อให้นักศึกษาให้เป็นบัณฑิตที่มีคุณลักษณะที่พึงประสงค์

กลยุทธ์

- 1.1.1 พัฒนาระบบการให้บริการอย่างมีคุณภาพด้วยระบบเทคโนโลยีสารสนเทศที่ทันสมัย
- 1.1.2 พัฒนาระบบการปฏิบัติงานที่เพิ่มประสิทธิภาพให้แก่การบริการ
- 1.1.3 ส่งเสริมให้มีการแลกเปลี่ยนเรียนรู้และองค์ความรู้เพื่อเป็นแนวปฏิบัติที่ดี

2.1.1 ส่งเสริมและพัฒนาทรัพยากรบุคคลากรให้มีทักษะและความรู้ความสามารถที่เหมาะสมตามสายงาน

2.1.2 สร้างแรงจูงใจในการปฏิบัติงานโดยสร้างความก้าวหน้าให้บุคลากรและมีระบบสวัสดิการเพื่อพัฒนาคุณภาพชีวิต

2.2.3 พัฒนาระบบบริหารจัดการทรัพยากรและทรัพย์สินของมหาวิทยาลัยเพื่อสนับสนุนการจัดหารายได้

3.1.1 ส่งเสริมการพัฒนาระบบเทคโนโลยีสารสนเทศและฐานข้อมูลให้มีประสิทธิภาพ

3.1.2 ส่งเสริมให้ทุกหน่วยงานของมหาวิทยาลัยจัดทำแผน ติดตามและประเมินผลตามแผน

3.1.3 พัฒนาระบบบริหารจัดการโดยใช้หลักธรรมาภิบาล

4.1.1 ส่งเสริมและประสานการพัฒนาคุณภาพการศึกษาทั้งภายในและภายนอกอย่างต่อเนื่องทุกระดับ ตั้งแต่ระดับหลักสูตร ระดับคณะ ระดับสำนักและสถาบัน

4.1.2 ส่งเสริมและประสานการตรวจสอบคุณภาพการศึกษาทั้งภายในและภายนอกอย่างต่อเนื่องทุกระดับ ตั้งแต่ระดับหลักสูตร ระดับคณะ ระดับสำนักและสถาบัน

4.1.3 ส่งเสริมและประสานการประเมินคุณภาพการศึกษาทั้งภายในและภายนอก อย่างต่อเนื่องทุกระดับตั้งแต่ระดับหลักสูตร ระดับคณะ ระดับสำนักและสถาบัน

5.1.1 ส่งเสริมการดำเนินงานการจัดกิจกรรมเพื่อพัฒนานักศึกษาให้เป็นบัณฑิตที่มีคุณลักษณะที่พึงประสงค์

เอกลักษณ์หรือวัฒนธรรมของ สำนักอธิการบดี

1. ยึดมั่นในคุณธรรม และสังคมยอมรับ
2. ให้บริการด้วยความเท่าเทียมเสมอภาค
3. มุ่งหวังผลสัมฤทธิ์ และคุณภาพของงาน
4. ข้อมูลถูกต้องครบถ้วน และโปร่งใสสามารถตรวจสอบได้
5. ทำงานร่วมกันเป็นทีม
6. มีความคิดริเริ่มสร้างสรรค์

บทที่ 3

หลักเกณฑ์วิธีการปฏิบัติงานและเงื่อนไข

เงินอุดหนุนราชการ

ความจำเป็นในการมีเงินอุดหนุนราชการ

ในการที่ส่วนราชการมีความจำเป็นเร่งด่วนที่จะต้องใช้จ่ายเงินไม่อาจรอการเบิกจ่ายเงินงบประมาณแผ่นดินได้ กระทรวงการคลังจึงได้ให้ส่วนราชการเจ้าของงบประมาณมีเงินอุดหนุนราชการตามจำนวนที่ได้รับอนุญาตจากกระทรวงการคลังตามหลักเกณฑ์และวิธีการที่กระทรวงการคลังกำหนด กรณีที่มีความจำเป็นหรือมีเหตุผลอันสมควรกระทรวงการคลังอาจพิจารณาเพิ่ม ลด หรือยกเลิกวงเงินอุดหนุนราชการของส่วนราชการเจ้าของงบประมาณโดยให้ส่วนราชการเจ้าของงบประมาณหรือหน่วยงานในสังกัดส่งรายงานการจ่ายเงินอุดหนุนราชการไปยังกรมบัญชีกลางเพื่อประโยชน์ในการพิจารณาเพิ่ม ลด หรือยกเลิกเงินอุดหนุนราชการและในกรณีที่มีการลดหรือยกเลิกเงินอุดหนุนราชการให้ส่วนราชการเจ้าของงบประมาณนำเงินอุดหนุนราชการที่กระทรวงการคลังสั่งลด หรือยกเลิกส่งคืนคลังทันทีโดยกระทรวงการคลังอาจให้หักส่งจากเงินที่เบิก เพื่อชดเชยเงินอุดหนุนราชการและเงินอุดหนุนราชการที่ส่วนราชการเจ้าของงบประมาณได้รับอนุญาตจากกระทรวงการคลังให้นำเงินไปพิจารณาแบ่งสรรแก่หน่วยงานในสังกัดตามความเหมาะสมแล้วจึงแจ้งให้กระทรวงการคลังทราบทุกครั้งที่มีการแบ่งสรรหรือมีเปลี่ยนแปลงการแบ่งสรร

กฎหมายและระเบียบที่เกี่ยวข้องกับเงินอุดหนุนราชการ

กฎหมายที่เกี่ยวข้องกับเงินอุดหนุนราชการมีดังนี้

- ระเบียบกระทรวงการคลังว่าด้วยเงินอุดหนุนราชการ พ.ศ. 2562
- ระเบียบกระทรวงการคลังว่าด้วยการเบิกเงินจากคลัง การรับเงิน การจ่ายเงิน การเก็บรักษาเงิน และการนำเงินส่งคลัง พ.ศ.2562
- ประกาศมหาวิทยาลัยราชภัฏนครสวรรค์ เรื่อง แนวปฏิบัติในการเบิก-จ่ายงบประมาณ ประจำปีงบประมาณ พ.ศ.2564
- ประกาศมหาวิทยาลัยราชภัฏนครสวรรค์ เรื่อง หลักเกณฑ์และวิธีการยืมเงินสำหรับพนักงานราชการและพนักงานมหาวิทยาลัย

คำนิยาม

ความหมายที่เกี่ยวข้องตามระเบียบการกระทรวงการคลังว่าด้วยเงินอุดหนุนราชการ พ.ศ.2562 ข้อ 4

“ส่วนราชการเจ้าของงบประมาณ” หมายความว่า ส่วนราชการที่ได้รับงบประมาณรายจ่าย ไม่ว่าจะเป็นงบประมาณรายจ่ายที่ตั้งไว้สำหรับส่วนราชการนั้นๆ โดยเฉพาะ หรือเป็นงบประมาณรายจ่ายที่ตั้งไว้ในงบกลาง

“หน่วยงานในสังกัด” หมายความว่า หน่วยงานในสังกัดของส่วนราชการเจ้าของงบประมาณ ทั้งที่เป็น ส่วนราชการผู้เบิกและหน่วยงานย่อย

“ส่วนราชการผู้เบิก” หมายความว่า ส่วนราชการซึ่งเบิกเงินกับกรมบัญชีกลาง หรือสำนักงาน คลังจังหวัด

“หน่วยงานย่อย” หมายความว่า ส่วนราชการซึ่งมิได้เบิกเงินกับกรมบัญชีกลาง หรือสำนักงาน คลังจังหวัด

“หลักฐานการจ่าย” หมายความว่า หลักฐานที่แสดงว่าได้มีการจ่ายเงินให้กับผู้รับ หรือเจ้าหน้าที่ตามข้อผูกพันโดยถูกต้องแล้ว

“หน่วยงานย่อย” หมายความว่า หน่วยงานในสังกัดของส่วนราชการในราชการบริหารส่วนกลาง หรือใน ราชการบริหารส่วนภูมิภาค หรือที่ตั้งอยู่ในอำเภอ ซึ่งมีได้เบิกเงินกับกรมบัญชีกลาง หรือสำนักงานคลัง จังหวัด แต่ เบิกเงินผ่านส่วนราชการที่เป็นหน่วยงานผู้เบิก

“เงินยืม” หมายความว่า เงินที่ส่วนราชการจ่ายให้แก่บุคคลใดบุคคลหนึ่งยืมเพื่อเป็นค่าใช้จ่าย ในการ เดินทางไปราชการหรือการปฏิบัติราชการอื่นใด

“ระบบ” หมายความว่า ระบบการบริหารการเงินการคลังภาครัฐด้วยระบบอิเล็กทรอนิกส์ (Government Fiscal Management Information System: GFMS) ซึ่งปฏิบัติโดยผ่านช่องทางที่กระทรวงการคลัง กำหนด

การเก็บรักษาเงินทดรองราชการ

การเก็บรักษาเงินทดรองราชการโดยให้ส่วนราชการเก็บรักษาเงินทดรองราชการเป็นเงินสด ณ หน่วยงาน ไว้เพื่อสำรองจ่ายได้ดังนี้

1. ส่วนกลางให้เก็บรักษาได้แห่งละไม่เกิน 100,000 บาท
2. ส่วนภูมิภาคให้เก็บรักษาได้ไม่เกิน 30,000 บาท
3. หน่วยงานย่อยให้เก็บรักษาได้ไม่เกิน 10,000 บาท

ให้ส่วนราชการนำเงินทดรองราชการจำนวนที่เกินกว่าที่ได้รับอนุญาตฝากประเภทออมทรัพย์กับธนาคารอื่นที่ เป็นรัฐวิสาหกิจและดอกเบี้ยที่เกิดขึ้นจากการนำฝากให้นำส่งคลังเป็นรายได้แผ่นดิน

ตามระเบียบกระทรวงการคลังว่าด้วยเงินทดรองราชการ พ.ศ.2562 (หมวด 3 การเก็บรักษาเงินทดรองราชการ)

ข้อ 11 ให้ส่วนราชการเจ้าของงบประมาณและหน่วยงานในสังกัดเก็บรักษาเงินทดรองราชการเป็น เงินสด ณ ที่ทำการ ไว้เพื่อสำรองจ่ายได้ ดังต่อไปนี้

- (1) ส่วนราชการผู้เบิกในส่วนกลาง ให้เก็บรักษาได้แห่งละไม่เกิน 100,000 บาท
- (2) ส่วนราชการผู้เบิกในส่วนภูมิภาค ให้เก็บรักษาได้แห่งละไม่เกิน 30,000 บาท
- (3) หน่วยงานย่อย ให้เก็บรักษาได้แห่งละไม่เกิน 10,000 บาท

ข้อ 12 ในกรณีที่ส่วนราชการเจ้าของงบประมาณใดหรือหน่วยงานในสังกัดใด มีเงินทดรองราชการ จำนวนเกินกว่าที่อนุญาตให้เก็บรักษาเป็นเงินสด ณ ที่ทำการตามที่กำหนดไว้ในข้อ 11 ให้ส่วนราชการเจ้าของ

งบประมาณนั้นหรือหน่วยงานในสังกัดนั้น นำเงินอุดหนุนราชการจำนวนที่เกินกว่าที่ได้รับอนุญาตฝากธนาคารที่เป็น รัฐวิสาหกิจประเภทออมทรัพย์

ดอกเบี้ยที่เกิดจากการนำเงินอุดหนุนราชการฝากธนาคารตามวรรคหนึ่งให้นำส่งคลังเป็นรายได้แผ่นดิน

ข้อ 13 วิธีการเก็บรักษาเงินอุดหนุนราชการให้ถือปฏิบัติตามระเบียบกระทรวงการคลังว่าด้วย การเบิกเงินจากคลัง การรับเงิน การจ่ายเงิน การเก็บรักษาเงิน และการนำเงินส่งคลัง

การใช้จ่ายเงินอุดหนุนราชการ

เงินอุดหนุนราชการมีไว้สำหรับอุดหนุนใช้จ่ายตามงบประมาณรายจ่ายดังต่อไปนี้

1. งบบุคลากรเฉพาะค่าจ้างซึ่งไม่มีกำหนดจ่ายเป็นงวดแน่นอนเป็นประจำแต่จำเป็นต้องจ่ายให้ลูกจ้างแต่ละวันหรือแต่ละคราวเมื่อเสร็จงานที่จ้าง
2. งบดำเนินงาน ยกเว้นค่าไฟฟ้าและค่าน้ำประปา
3. งบกลางเฉพาะที่จ่ายเป็นเงินสวัสดิการเกี่ยวกับการศึกษาของบุตรและเงินสวัสดิการเกี่ยวกับการรักษาพยาบาล
4. งบอื่นที่จ่ายในลักษณะเช่นเดียวกับ (1) หรือ (2)

ตามระเบียบกระทรวงการคลังว่าด้วยเงินอุดหนุนราชการ พ.ศ.2562 (หมวด 4 การใช้จ่ายเงินอุดหนุนราชการ)

ข้อ 14 เงินอุดหนุนราชการมีไว้สำหรับอุดหนุนใช้จ่ายตามงบประมาณรายจ่าย ดังต่อไปนี้

- (1) งบบุคลากรเฉพาะค่าจ้างซึ่งไม่มีกำหนดจ่ายเป็นงวดแน่นอนเป็นประจำแต่จำเป็นต้องจ่าย ให้ลูกจ้างแต่ละวันหรือแต่ละคราวเมื่อเสร็จงานที่จ้าง
- (2) งบดำเนินงานยกเว้นค่าไฟฟ้าและค่าน้ำประปา
- (3) งบกลางเฉพาะที่จ่ายเป็นเงินสวัสดิการเกี่ยวกับการศึกษาบุตร และเงินสวัสดิการเกี่ยวกับการรักษาพยาบาล
- (4) งบอื่นที่จ่ายในลักษณะเช่นเดียวกับ (1) หรือ (2)

ข้อ 15 กรณีที่มีความจำเป็นเร่งด่วนในระยะต้นปีงบประมาณ แต่สำนักงบประมาณยังไม่ได้อนุมัติเงินประจำงวด ให้ส่วนราชการเจ้าของงบประมาณและหน่วยงานในสังกัดจ่ายเงินอุดหนุนราชการไปก่อน ได้รับอนุมัติเงินจัดสรรก็ได้

ข้อ 16 ในการจ่ายเงินให้ส่วนราชการเจ้าของงบประมาณและหน่วยงานในสังกัด จ่ายเงินอุดหนุนราชการจากบัญชีเงินฝากออมทรัพย์ตามข้อ 12 วรรคหนึ่ง ผ่านระบบอิเล็กทรอนิกส์ (e-Payment) ไปเข้าบัญชีของเจ้าหน้าที่หรือผู้มีสิทธิรับเงินกรณีมีเหตุขัดข้องหรือมีความจำเป็นเร่งด่วนซึ่งไม่สามารถดำเนินการจ่ายเงินผ่านระบบอิเล็กทรอนิกส์(e-Payment) ตามวรรคหนึ่งได้ให้ส่วนราชการเจ้าของงบประมาณและหน่วยงานในสังกัดเปิดบัญชีเงินฝากกระแสรายวันกับธนาคารที่ฝากเงินอุดหนุนราชการไว้ตาม ข้อ 12 วรรคหนึ่งอีกหนึ่งบัญชีสำหรับการสั่ง

จ่ายเงินทดรองราชการ โดยให้ธนาคารโอนเงินจากบัญชีเงินฝากออมทรัพย์ตามข้อ 12 วรรคหนึ่งไปเข้าบัญชีเงินฝาก กระแสรายวันเพื่อจ่ายเงินตามเช็ค

ข้อ 17 การจ่ายเงินทดรองราชการต้องมีหลักฐานการจ่ายไว้เพื่อประโยชน์ในการตรวจสอบ และเบิกเงิน งบประมาณรายจ่ายชดใช้เงินทดรองราชการ การปฏิบัติเกี่ยวกับใบสำคัญคู่จ่ายให้เป็นไปตามระเบียบว่าด้วยการเบิก เงินจากคลัง การรับเงิน การจ่ายเงิน การเก็บรักษาเงิน และการนำเงินส่งคลัง

การเบิกจ่ายเงินยืม

ข้อ 18 สัญญาการยืมเงินให้เป็นไปตามแบบที่กระทรวงการคลังกำหนด

ข้อ 19 การอนุมัติการจ่ายเงินยืมให้เป็นอำนาจของบุคคล ดังต่อไปนี้

(1) ส่วนราชการในราชการบริหารส่วนกลางให้เป็นอำนาจของหัวหน้าส่วนราชการระดับกรมหรือ ผู้ที่หัวหน้าส่วนราชการระดับกรมมอบหมาย ซึ่งดำรงตำแหน่งประเภทบริหาร ประเภท อำนวยการประเภทวิชาการ ระดับชำนาญการหรือประเภททั่วไป ระดับอาวุโส หรือเทียบเท่าขึ้นไป หรือผู้ที่มียศตั้งแต่พันโท นาวาโท นาวาอากาศโท หรือพันตำรวจโทขึ้นไป ส่วนราชการในราชการบริหารส่วนกลางที่มีสำนักงานอยู่ในส่วนภูมิภาค หรือแยก ต่างหาก จากกระทรวง ทบวง กรม หัวหน้าส่วนราชการระดับกรมจะมอบหมายให้หัวหน้าสำนักงานเป็นผู้อนุมัติ สำหรับหน่วยงานนั้นก็ได้

(2) ส่วนราชการในราชการบริหารส่วนภูมิภาคให้เป็นอำนาจของหัวหน้าส่วนราชการ ในภูมิภาค

ข้อ 20 การจ่ายเงินยืมจะจ่ายได้แต่เฉพาะที่ผู้ยืมได้ทำสัญญาการยืมเงิน และผู้มีอำนาจ ได้อนุมัติให้ จ่ายเงินยืมตามสัญญาการยืมเงินนั้นแล้วเท่านั้น โดยจ่ายผ่านระบบอิเล็กทรอนิกส์(e-Payment)

ข้อ 21 การอนุมัติให้ยืมเงินเพื่อใช้ในราชการ ให้ผู้มีอำนาจพิจารณาอนุมัติให้ยืมเฉพาะ เท่าที่จำเป็น และ ห้ามมิให้อนุมัติให้ยืมเงินรายใหม่ในเมื่อผู้ยืมมีได้ชำระคืนเงินยืมรายเก่าให้เสร็จสิ้นไปก่อน

ข้อ 22 การจ่ายเงินยืมจากเงินทดรองราชการจะจ่ายได้แต่เฉพาะค่าใช้จ่ายที่ได้รับอนุญาต ตามข้อ 9 และ งบรายจ่ายหรือรายการตามที่กำหนดไว้ในข้อ 14

ข้อ 23 สัญญาการยืมเงินให้จัดทำขึ้นสองฉบับพร้อมกันมอบให้ส่วนราชการผู้ให้ยืมเก็บรักษาไว้เป็น หลักฐานหนึ่งฉบับ ให้ผู้ยืมเก็บไว้หนึ่งฉบับ

ข้อ 24 การจ่ายเงินยืมเพื่อเป็นค่าใช้จ่ายในการเดินทางไปราชการในราชอาณาจักรให้จ่ายได้ สำหรับ ระยะเวลาการเดินทางที่ไม่เกินเก้าสิบวัน

ข้อ 25 ให้ผู้ยืมส่งหลักฐานการจ่ายและเงินเหลือจ่ายที่ยืมไป (ถ้ามี) ภายในกำหนด ระยะเวลา ดังนี้

(1) กรณีเดินทางไปประจำต่างสำนักงาน หรือการเดินทางไปราชการประจำใน ต่างประเทศหรือ กรณีเดินทางกลับภูมิลำเนาเดิม ให้ส่งแก่ส่วนราชการผู้ให้ยืมโดยทางไปรษณีย์ลงทะเบียน ภายในสามสิบวันนับแต่วัน ได้รับเงิน

(2) กรณีเดินทางไปราชการอื่น รวมทั้งการเดินทางไปราชการต่างประเทศชั่วคราว ให้ส่งแก่ส่วน ราชการผู้ให้ยืมภายในสิบห้าวันนับแต่วันกลับมาถึง

(3) การยืมเงินเพื่อปฏิบัติราชการนอกจาก (1) หรือ (2) ให้ส่งแก่ส่วนราชการผู้ให้ยืมภายใน สามสิบวันนับแต่วันได้รับเงินในกรณีที่ผู้ยืมได้ส่งหลักฐานการจ่าย เพื่อส่งใช้คืนเงินยืมแล้วมีเหตุต้อง ทักท้วงให้ส่วน

ราชการผู้ให้ยืมแจ้งข้อทักท้วงให้ผู้ยืมทราบโดยด่วน แล้วให้ผู้ยืมปฏิบัติตามคำทักท้วงภายในสิบห้าวันนับแต่วันที่ได้รับคำทักท้วง หากผู้ยืมมิได้ดำเนินการตามคำทักท้วงและไม่ได้ชี้แจงเหตุผลให้ส่วนราชการผู้ให้ยืมทราบ ให้ส่วนราชการผู้ให้ยืมดำเนินการตามเงื่อนไขในสัญญาการยืมเงินโดยถือว่าผู้ยืมยังมิได้ส่งใช้คืนเงินยืมเท่าจำนวนที่ทักท้วงนั้น

ข้อ 26 เมื่อผู้ยืมส่งหลักฐานการจ่ายและ/หรือเงินเหลือจ่ายที่ยืม (ถ้ามี) ให้เจ้าหน้าที่ผู้รับคืน บันทึกการรับคืนในสัญญาการยืมเงินพร้อมทั้งพิมพ์หลักฐานการรับเงินคืนจากระบบอิเล็กทรอนิกส์(e-Payment) ตามที่กระทรวงการคลังกำหนด และ/หรือออกใบรับใบสำคัญตามแบบที่กรมบัญชีกลางกำหนดให้ผู้ ยืมไว้เป็นหลักฐาน

ข้อ 27 ให้ส่วนราชการเก็บรักษาสัญญาการยืมเงินซึ่งยังมิได้ชำระคืนเงินยืมให้เสร็จสิ้นไว้ในที่ปลอดภัยอย่าให้สูญหาย และเมื่อผู้ยืมได้ชำระคืนเงินยืมเสร็จสิ้นแล้วให้เก็บรักษาเช่นเดียวกับหลักฐานการจ่าย

ข้อ 28 ในกรณีที่ผู้ยืมมิได้ชำระคืนเงินยืมภายในระยะเวลาที่กำหนด ให้ผู้อำนวยการกองคลังเรียกให้ชดใช้เงินยืมตามเงื่อนไขในสัญญาการยืมเงินให้เสร็จสิ้นไปโดยเร็ว อย่างช้าไม่เกินสามสิบวันนับแต่วันครบกำหนด ในกรณีที่ไม่อาจปฏิบัติตามวรรคหนึ่งได้ให้ผู้อำนวยการกองคลังรายงานให้หัวหน้า ส่วนราชการหรือผู้ว่าราชการจังหวัดแล้วแต่กรณีทราบ เพื่อพิจารณาสั่งการบังคับให้เป็นไปตามสัญญาการยืมเงินต่อไป

การส่งคืนเงินทดรองราชการ

กรณีที่ไม่มีผลจำเป็นต้องใช้เงินทดรองราชการให้ส่วนราชการเจ้าของงบประมาณนำเงินทดรองราชการส่งคืนคลังภายใน 15 วันนับตั้งแต่วันที่หมดความจำเป็นต้องใช้เงินทดรองราชการ และในส่วนของการรายงานบัญชีให้ส่วนราชการเจ้าของงบประมาณที่ได้รับเงินทดรองราชการรายงานยอดเงินทดรองราชการต่อกรมบัญชีกลางทุกสิ้นปีงบประมาณ ตามหลักเกณฑ์ที่กรมบัญชีกลางกำหนด

ตามระเบียบกระทรวงการคลังว่าด้วยเงินทดรองราชการ พ.ศ.2562 (หมวด 6 การส่งคืนเงินทดรองราชการ)

ข้อ 29 ในกรณีที่หมดความจำเป็นต้องใช้เงินทดรองราชการ ให้ส่วนราชการเจ้าของงบประมาณนำเงินทดรองราชการส่งคืนคลังภายในสิบห้าวันนับตั้งแต่วันที่หมดความจำเป็นต้องใช้เงินทดรองราชการ

การรายงานและการบัญชี

การรายงานและการบัญชีให้ส่วนราชการเจ้าของงบประมาณที่ได้รับเงินทดรองราชการรายงานยอดเงินทดรองราชการต่อกรมบัญชีกลางทุกสิ้นปีงบประมาณ ตามหลักเกณฑ์ที่กรมบัญชีกลางกำหนด

ตามระเบียบกระทรวงการคลังว่าด้วยเงินทดรองราชการ พ.ศ.2562 (หมวด 7 การรายงานและการบัญชี)

ข้อ 30 ให้ส่วนราชการเจ้าของงบประมาณที่ได้รับเงินทดรองราชการรายงานยอดเงินทดรองราชการต่อกรมบัญชีกลางทุกสิ้นปีงบประมาณ ตามหลักเกณฑ์วิธีการ และแบบที่กระทรวงการคลังกำหนด

ข้อ 31 การบันทึกบัญชีควบคุมเงินทดรองราชการ ให้เป็นไปตามที่กระทรวงการคลังกำหนด

ตามระเบียบกระทรวงการคลังว่าด้วยเงินทดรองราชการ พ.ศ.2562 (บทเฉพาะกาล)

ข้อ 34 การบันทึกบัญชีควบคุมเงินทดรองราชการที่กระทรวงการคลังกำหนดไว้ตามระเบียบกระทรวงการคลังว่าด้วยเงินทดรองราชการ พ.ศ.2547 ให้ใช้ไปพลางก่อน จนกว่าจะได้กำหนดให้เป็นไปตามระเบียบ

หลักเกณฑ์และวิธีการยืมเงินสำหรับพนักงานราชการและพนักงานมหาวิทยาลัย

1. การยืมเงินทดรองราชการ ผู้ยืมต้องส่งเรื่องยืมเงินถึงกลุ่มงานคลังก่อนไปราชการหรือจัดโครงการอย่างน้อย 3 วันทำการ
2. พนักงานมหาวิทยาลัย ตำแหน่ง รองอธิการบดี ผู้ช่วยอธิการบดี คณบดี ผู้อำนวยการศูนย์ ผู้อำนวยการสำนัก และ ผู้อำนวยการสถาบัน ให้ยืมเงินได้ไม่เกินครั้งละ 200,000 บาท หากโครงการใดที่จำเป็นต้องใช้งบประมาณเกินกว่าที่กำหนดให้มีข้าราชการลงชื่อค้ำประกันจำนวน 1 คน
3. พนักงานมหาวิทยาลัย ตำแหน่ง รองคณบดี รองผู้อำนวยการศูนย์ รองผู้อำนวยการสำนัก รองผู้อำนวยการสถาบัน ให้ยืมเงินได้ไม่เกินครั้งละ 150,000 บาท หากโครงการใดที่จำเป็นต้องใช้งบประมาณเกินกว่าที่กำหนดให้มีข้าราชการลงชื่อค้ำประกันจำนวน 1 คน
4. พนักงานราชการและพนักงานมหาวิทยาลัยให้ยืมเงินได้ไม่เกินครั้งละ 100,000 บาท หากโครงการใดที่จำเป็นต้องใช้งบประมาณเกินกว่าที่กำหนดให้มีข้าราชการลงชื่อค้ำประกันจำนวน 1 คน
5. การยืมเงินทุกครั้งให้ผู้ยืมแนบเอกสารหน้าบัญชีธนาคารกรุงไทยและรับรองสำเนาถูกต้อง หรือ ระบุคำว่า “ให้โอนเข้าบัญชีเงินเดือนของผู้ยืม” พร้อมระบุเบอร์โทรศัพท์มือถือเพื่อรับการแจ้งเตือนกรณีมีเงินโอนเข้าบัญชี
6. ให้ผู้ยืมเงินทุกคนปฏิบัติตามระเบียบยืมเงินโดยเคร่งครัด โดยหลังจากดำเนินการโครงการเสร็จสิ้นเรียบร้อยแล้วให้เร่งจัดทำเรื่องเบิกเพื่อขอใช้เงินยืมโดยเร็วภายใน 30 วัน กรณียืมเงินเพื่อไปราชการให้ส่งเรื่องเบิกเพื่อขอใช้เงินยืมภายใน 15 วันหลังจากเดินทางกลับจากไปราชการ
7. หากผู้ใดที่ยังคงค้างเงินยืมและเจ้าหน้าที่การเงินได้ทำหนังสือทวงถามแล้ว 1 ครั้ง และยังมีได้ดำเนินการใดๆ ในการนี้เจ้าหน้าที่การเงินจะดำเนินการหักเงินเดือนเพื่อขอใช้หนี้เงินยืมทันทีโดยไม่ต้องแจ้งล่วงหน้า
8. เมื่อผู้ยืมได้รับเงินยืมตามสัญญาแล้วจะได้รับสำเนาสัญญาเงินยืม 1 ฉบับเพื่อใช้แนบเรื่องเบิก
9. ในการส่งหลักฐานขอใช้เงินยืม ให้ระบุเลขที่สัญญาเงินยืม ชื่อผู้ยืม และจำนวนเงิน หรือแนบสำเนาสัญญาการยืมเงินให้ครบถ้วน

บทบาทหน้าที่ความรับผิดชอบของกลุ่มงานคลัง

กลุ่มงานคลังของมหาวิทยาลัยราชภัฏนครสวรรค์ อยู่ภายใต้การบริหารงานของ กองกลาง สำนักงานอธิการบดี โดยกลุ่มงานคลังมีงานที่ต้องดำเนินการแบ่งออกเป็น 5 ด้าน ดังนี้

1. งานธุรการ
2. งานการเงิน
3. งานบัญชี
4. งานเงินนอกงบประมาณ
5. งานเงินงบประมาณ



การปฏิบัติงานของกลุ่มงานคลัง

การทำงานในกลุ่มงานคลัง กองกลาง สำนักงานอธิการบดี นั้นถือเป็นส่วนกลางของมหาวิทยาลัยที่เป็นกระบวนการสุดท้ายในการดำเนินการเรื่องการเงินการคลังทั้งหมด อาทิ การเบิก-จ่าย การยืมเงินตรงไปราชการ ตลอดจนเป็นที่ปรึกษาเกี่ยวกับการดำเนินงานบริหารการเงินการบัญชีของมหาวิทยาลัย ดังนั้นงานทุก ๆ อย่างที่เกี่ยวข้องกับกลุ่มงานคลังทั้งหมดจึงเปรียบเสมือนหัวใจสำคัญขององค์กร

บทที่ 4

เทคนิคกระบวนการปฏิบัติงาน

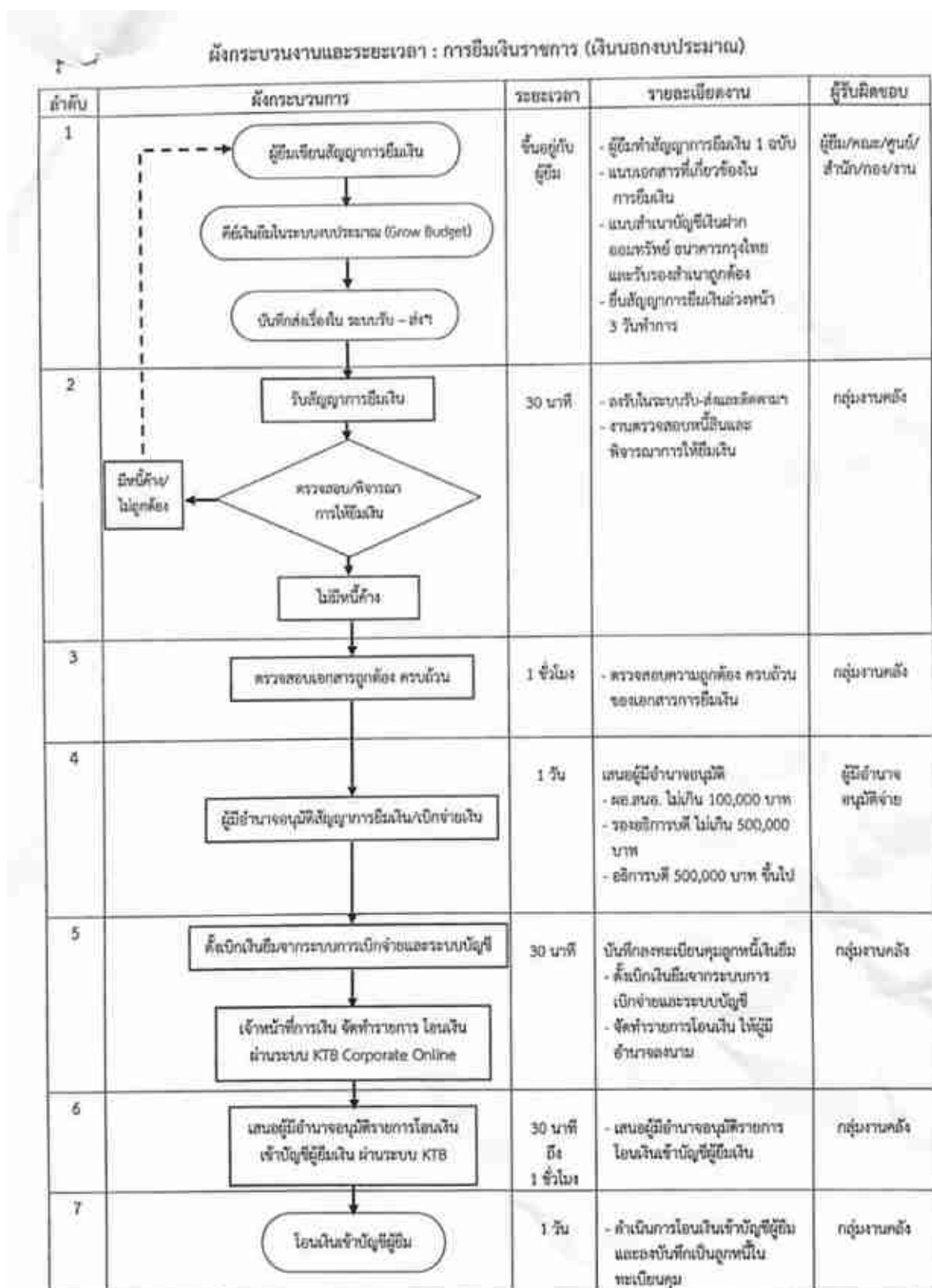

หมายเหตุ : ให้ยื่นสัญญาการยืมเงินล่วงหน้า 3 วันทำการ

ขั้นตอนการปฏิบัติงาน

ขั้นตอนการปฏิบัติงานตรวจสอบเอกสารการยืมเงินทรองจ่ายราชการ

1. การตรวจสอบสัญญาเงินยืม เจ้าหน้าที่ที่เงินตรวจสอบความถูกต้อง ครบถ้วน และวงเงินของหลักฐานการยืมเงิน ดังนี้
 - 1.1. สัญญาการยืมเงินที่ระบุชื่อผู้ขอยืมเงิน จำนวนเงิน และ วันเวลาที่ใช้ยืมเงิน
 - 1.2. ผู้ยืมเงินต้องไม่มีหนี้ค้างชำระ
2. กรณียืมเงินทรองจ่ายในการเดินทางไปราชการ ผู้ยืมเงินต้องคำนวณค่าใช้จ่ายค่าที่พัก ค่าเบี้ยเลี้ยง ค่าพาหนะ และค่าใช้จ่ายอื่นๆ ที่เกี่ยวข้องโดยประมาณการ
3. กรณียืมเงินเพื่อดำเนินการจัดโครงการ ผู้ยืมเงินต้องคำนวณค่าใช้จ่ายโดย แยกรายการ ค่าอาหารกลางวัน ค่าอาหารว่างและเครื่องดื่ม ค่าตอบแทนวิทยากร ค่าที่พัก และค่าใช้จ่ายอื่นๆ ที่เกี่ยวข้องกับการจัดโครงการ
4. ยื่นสัญญาเงินยืมตามรายการที่คำนวณไว้ ก่อนวันไปราชการหรือจัด โครงการ อย่างน้อย 3 วันทำการ
5. งานการเงินตรวจสอบความถูกต้องในการยืมเงินและหลักฐานประกอบการยืมเงินให้ครบถ้วน สมบูรณ์ และถูกต้องตามระเบียบต่าง ๆ
6. เมื่องานการเงินตรวจสอบความถูกต้องในการยืมเงินเป็นที่เรียบร้อยแล้ว จึงเสนอผู้บังคับบัญชาตามลำดับต่อไป
7. และเมื่อผู้บังคับบัญชาอนุมัติสัญญาเงินยืมแล้ว งานการเงินจึงนำเอกสารหลักฐานประกอบการยืมเงินไปดำเนินการออกเช็ค และเสนอผู้บังคับบัญชาลงนามส่งจ่ายเช็ค

เอกสารหลักฐานที่ใช้ประกอบการยืมเงินทรองราชการ กรณียืมเงินเป็นค่าใช้จ่ายในการเดินทางไปราชการ

1. สัญญาเงินยืมที่คีย์จากระบบงบประมาณ (Grow Budget) 1 ฉบับ
2. ใบรับ – ส่ง เรื่องเงินยืม 2 ฉบับ (การเงิน 1 ฉบับ หน่วยงาน 1 ฉบับ)
3. หนังสือเชิญเข้าร่วมประชุม อบรมหรือสัมมนา หรือโครงการที่ได้รับมอบหมายจากผู้บังคับบัญชาอย่างชัดเจน หรือ บันทึขออนุมัติเข้าร่วมประชุม อบรม สัมมนา ที่ได้รับอนุมัติเรียบร้อยแล้ว
4. บันทึกข้อความขออนุมัติเดินทางไปราชการ หรือ คำสั่งขออนุญาตไปราชการพร้อมรายชื่อทั้งในประเทศและต่างประเทศ
 - 4.1. กรณีที่มีนักศึกษาไปด้วย ต้องมีบันทึกขออนุญาตพานักศึกษาออกนอกสถานที่ และรายชื่อ นักศึกษาแนบ
5. บันทึกข้อความขออนุญาตเบิกค่าน้ำมันรถส่วนตัว กรณีที่เดินทางไปราชการโดยใช้รถส่วนตัว
6. แบบขออนุมัติซื้อ/จ้าง ค่าเช่าเหมารถ กรณีที่เดินทางไปราชการโดยรถรับจ้างไม่ประจำทาง

เอกสารหลักฐานที่ใช้ประกอบการยืนยันเงินอุดหนุนโครงการ กรณีเงินจัดโครงการ

1. สัญญาเงินยืมที่ค้ำประกันระบบงบประมาณ (Grow Budget) 1 ฉบับ
2. ใบรับ – ส่ง เรื่องเงินยืม 2 ฉบับ (การเงิน 1 ฉบับ หน่วยงาน 1 ฉบับ)
3. โครงการที่ได้รับมอบหมาย โดยผ่านความเห็นชอบและอนุมัติจากบังคับบัญชา
 - 3.1. กรณีจัดอบรมบุคคลภายนอก ภายในขอบเขตของมหาวิทยาลัย
 - โครงการ กำหนดการ
 - หนังสือเชิญวิทยากร (กรณีที่วิทยากรเป็นบุคคลภายนอก หรือต่างหน่วยงาน ส่วนวิทยากรภายในหน่วยงานใช้เป็นคำสั่งแต่งตั้งวิทยากรได้)
 - 3.2. กรณีจัดอบรมบุคคลภายนอก นอกขอบเขตของมหาวิทยาลัย
 - โครงการ กำหนดการ
 - หนังสือเชิญวิทยากร (กรณีที่วิทยากรเป็นบุคคลภายนอก หรือต่างหน่วยงาน ส่วนวิทยากรภายในหน่วยงานใช้เป็นคำสั่งแต่งตั้งวิทยากรได้)
 - บันทึกข้อความขออนุญาตไปราชการ หรือ คำสั่งขออนุญาตไปราชการพร้อมรายชื่อ
 - บันทึกข้อความขออนุมัติเบิกค่าน้ำมันรถส่วนตัว กรณีเดินทางโดยใช้รถส่วนตัว
 - 3.3. กรณีจัดอบรมให้นักศึกษา ภายในขอบเขตของมหาวิทยาลัย
 - โครงการ กำหนดการ
 - หนังสือเชิญวิทยากร (กรณีที่วิทยากรเป็นบุคคลภายนอก หรือต่างหน่วยงาน ส่วนวิทยากรภายในหน่วยงานใช้เป็นคำสั่งแต่งตั้งวิทยากรได้)
 - 3.4. กรณีจัดอบรมให้นักศึกษา และศึกษาดูงาน นอกขอบเขตของมหาวิทยาลัย
 - โครงการ กำหนดการ
 - หนังสือเชิญวิทยากร (กรณีที่วิทยากรเป็นบุคคลภายนอก หรือต่างหน่วยงาน ส่วนวิทยากรภายในหน่วยงานใช้เป็นคำสั่งแต่งตั้งวิทยากรได้)
 - บันทึกข้อความขออนุญาตไปราชการ หรือ คำสั่งขออนุญาตไปราชการ พร้อมรายชื่อ
 - บันทึกขออนุญาตพานักศึกษาออกนอกสถานที่
 - กรณีเบิกค่าเช่าเหมารถ แบบขออนุมัติซื้อ/จ้าง ค่าเช่าเหมารถ
 - กรณีเบิกค่าของที่ระลึก แบบขออนุมัติซื้อ/จ้าง ค่าของที่ระลึก
 - 3.5. กรณีจัดอบรมให้บุคลากรของมหาวิทยาลัยภายในขอบเขตมหาวิทยาลัย
 - โครงการ กำหนดการ
 - หนังสือเชิญวิทยากร (กรณีที่วิทยากรเป็นบุคคลภายนอก หรือต่างหน่วยงาน ส่วนวิทยากรภายในหน่วยงานใช้เป็นคำสั่งแต่งตั้งวิทยากรได้)
 - 3.6. กรณีจัดอบรมให้บุคลากรของมหาวิทยาลัย และ ศึกษาดูงาน นอกขอบเขตมหาวิทยาลัย
 - โครงการ กำหนดการ

- หนังสือเชิญวิทยากร (กรณีวิทยากรเป็นบุคคลภายนอก หรือต่างหน่วยงาน ส่วนวิทยากรภายในหน่วยงานใช้เป็นคำสั่งแต่งตั้งวิทยากรได้)

- บันทึกข้อความขออนุญาตไปราชการ หรือ คำสั่งขออนุญาตไปราชการ พร้อมรายชื่อ
- กรณีเบิกค่าเช่าเหมารถ แบบขออนุมัติซื้อ/จ้าง ค่าเช่าเหมารถ
- กรณีเบิกค่าของที่ระลึก แบบขออนุมัติซื้อ/จ้าง ค่าของที่ระลึก

3.7. กรณีจัดโครงการแข่งขัน

- โครงการ กำหนดการ หลักเกณฑ์ กติกาการแข่งขัน
- หนังสือเชิญกรรมการตัดสิน
- กรณีเบิกค่าเกียรติบัตร โล่ ทำแบบขออนุมัติซื้อ/จ้าง แบนด้วย

4. กรณีที่มีการยืมเงินค่าวัสดุที่ใช้ในการอบรม ค่าจ้างเหมา ต้องมีบันทึกขออนุมัติซื้อ/จ้าง แบนด้วย

ผู้มีอำนาจอนุมัติเงินยืม

ผู้มีอำนาจอนุมัติเงินยืม มีดังนี้

1. กรณีจำนวนเงินยืมไม่เกิน 100,000 บาท ผู้อำนวยการสำนักงานอธิการบดี รองอธิการบดีฝ่ายบริหาร และอธิการบดีมหาวิทยาลัยเป็นผู้มีอำนาจลงนามอนุมัติ
2. กรณีเงินยืม 100,001 – 500,000 บาท รองอธิการบดีฝ่ายบริหาร และ อธิการบดีมหาวิทยาลัยเป็นผู้มีอำนาจลงนามอนุมัติ
3. กรณีจำนวนเงินยืม 500,000 บาทขึ้นไป อธิการบดีมหาวิทยาลัยเป็นผู้มีอำนาจลงนามอนุมัติ

ขั้นตอนการใช้คืนเงินยืม

การใช้คืนเงินยืมมี 2 วิธี คือ ใช้คืนเงินยืมเป็นใบรับใบสำคัญ และ ใช้คืนเงินยืมเป็นเงินสด

การใช้คืนเงินยืมเป็นใบรับใบสำคัญ ผู้ยืมเงินส่งเอกสารหลักฐานประกอบการเบิกเพื่อใช้คืนเงินยืมมาที่การเงิน เจ้าหน้าที่การเงินดำเนินการตรวจสอบความถูกต้องของเอกสาร เมื่อตรวจสอบและผู้มีอำนาจลงนามอนุมัติเรียบร้อยแล้ว เจ้าหน้าที่การเงินจะดำเนินการตัดหนี้ใช้คืนเงินยืม

หลักฐานที่ใช้ในการหักล้างเงินยืม กรณีไปราชการ

- แบบฟอร์มไปราชการ + ใบขวาง
- บันทึกขออนุญาตไปราชการ หรือ คำสั่งขออนุญาตไปราชการ
- ใบเสร็จค่าน้ำมันเชื้อเพลิง (กรณีใช้รถมหาวิทยาลัยฯ)
- ตั๋วรถโดยสาร (กรณีเดินทางโดยรถรับจ้างประจำทาง)
- บันทึกขออนุญาตเบิกค่าน้ำมันรถส่วนตัว (กรณีใช้รถส่วนตัวเดินทางไปราชการ)
- ใบเสร็จรับเงินค่าที่พัก

หลักฐานที่ใช้ในการหักล้างเงินยืม กรณีจัดโครงการ

- ใบสำคัญรับเงิน ค่าอาหาร ค่าอาหารว่างและเครื่องดื่ม ค่าตอบแทนวิทยากร

- สำเนาบัตรประชาชนผู้รับเงิน
- รายชื่อพร้อมลายเซ็นผู้เข้าร่วมอบรม หรือ

การใช้คืนเงินยืมเป็นเงินสด เมื่อผู้ยืมส่งเอกสารหลักฐานเพื่อใช้คืนเงินยืมเรียบร้อยแล้ว และยังมีส่วนต่างที่เบิกไม่ได้หมด หรือเงินที่เหลือจากการยืมเงิน ให้ผู้ยืมเงินนำเงินสดส่วนต่างที่เหลือมาคืน

- โครงการอบรม สัมมนา ประชุม ผู้ยืมเงินต้องใช้คืนเงินยืมภายใน 30 วัน หลังจากที่ได้รับเงิน
- เดินทางไปราชการ ผู้ยืมเงินต้องใช้คืนเงินยืมภายใน 15 วัน หลังจากเดินทางกลับมาถึงภูมิลำเนา

หากยังไม่มีผลการดำเนินการคืนเงินยืมในกรณีใดๆ เจ้าหน้าที่การเงินจะดำเนินการทำบันทึกติดตามเงินยืม หลังจากวันครบกำหนดภายใน 30 วัน และจะดำเนินการหักเงินเดือนทันทีโดยไม่ต้องแจ้งล่วงหน้า

ขั้นตอนบันทึกการยืมเงิน

1. บันทึกการจ่ายเงินยืม

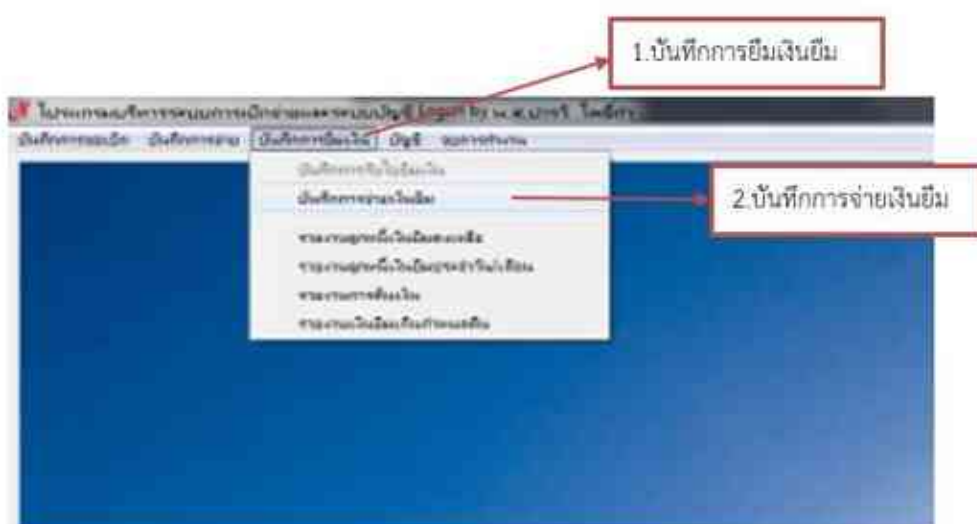

2. การรับใบยืมใหม่

ลำดับ	วันที่รับเงิน	วันที่	ผู้ยืมเงิน	จำนวนเงิน	ผู้รับเงิน	หมายเหตุ
000000001	01/01/01	01/01/01	นายสมชาย ใจดี	100.00		ได้รับเงินยืม
000000002	01/01/01	01/01/01	นายสมชาย ใจดี	100.00		ได้รับเงินยืม
000000003	01/01/01	01/01/01	นายสมชาย ใจดี	100.00		ได้รับเงินยืม
000000004	01/01/01	01/01/01	นายสมชาย ใจดี	100.00		ได้รับเงินยืม
000000005	01/01/01	01/01/01	นายสมชาย ใจดี	100.00		ได้รับเงินยืม
000000006	01/01/01	01/01/01	นายสมชาย ใจดี	100.00		ได้รับเงินยืม
000000007	01/01/01	01/01/01	นายสมชาย ใจดี	100.00		ได้รับเงินยืม
000000008	01/01/01	01/01/01	นายสมชาย ใจดี	100.00		ได้รับเงินยืม
000000009	01/01/01	01/01/01	นายสมชาย ใจดี	100.00		ได้รับเงินยืม
000000010	01/01/01	01/01/01	นายสมชาย ใจดี	100.00		ได้รับเงินยืม

[illegible]

ระบบการบัญชี

64400320, รายการขายสินค้า 10/01/2558, 1.00 x 5.00

4. เลือกรายการ

5. กด ตกลง

ตกลง

ยกเลิก

3. การกรอกใบยืมเงินทดรองราชการ

1. เลือกประเภทงบประมาณ เป็น เงินรับฝาก

2. กด พิมพ์เช็ค

** กรอกรายละเอียด 1-3 ให้ครบถ้วน

4. การพิมพ์เช็คใบยืมทดรองราชการ

1. เลือกบัญชีเช็ค เป็น 006050, 9838452645 กระแสรายวัน, จ่ายเช็ค

2. เลือก พิมพ์เช็ค

** ตรวจสอบและกรอกรายละเอียดให้ครบถ้วน

[illegible]

6. การออกรายงานการออกใช้

[illegible]

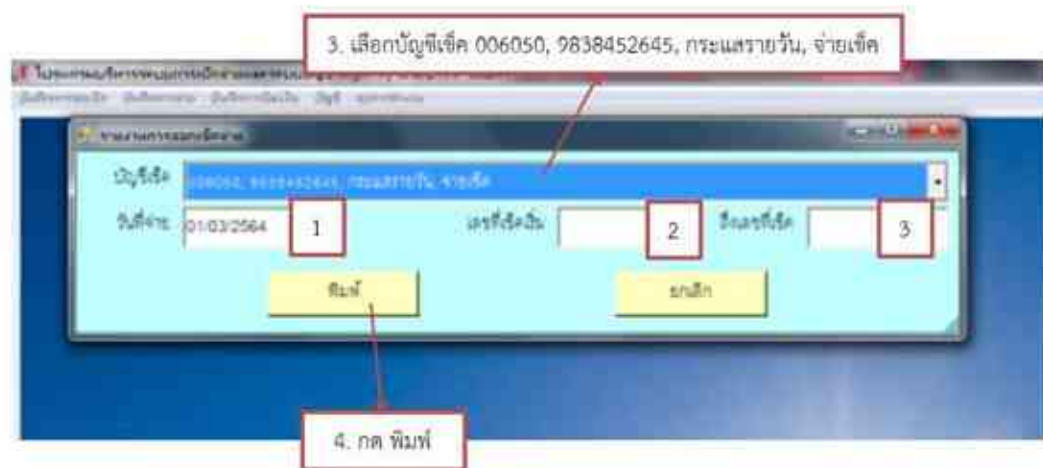

** กรอก

รายละเอียด 1-3 ให้ครบถ้วน

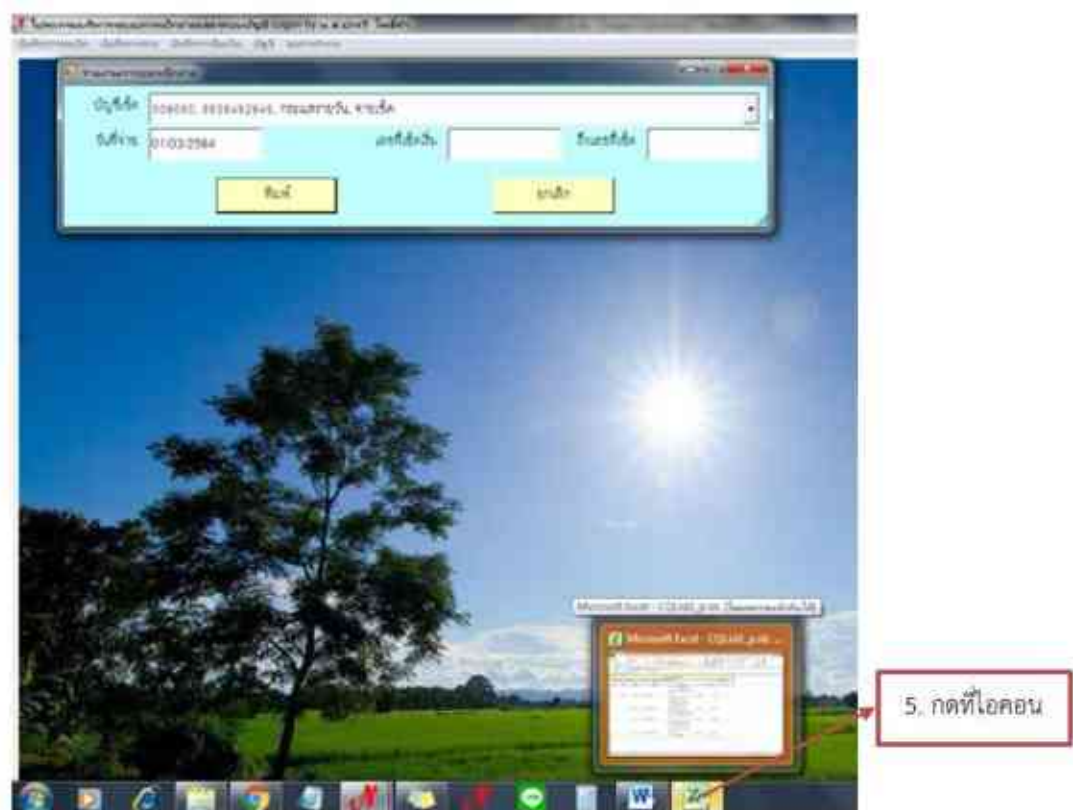

มหาวิทยาลัยราชภัฏนครสวรรค์								
รายการการขอรับค่าจ้าง เลขที่บัญชี 9858432643 ธนาคารกรุงไทย เลขเข้าเงินที่ 01/03/2564 ถึงวันที่ 01/03/2564						วันเวลา ที่พิมพ์ 01/03/2564, 13:29		
ลำดับ	วันที่	เลขที่ใบ	ชื่อผู้รับ	รายการที่จ่าย	ปีการศึกษา	จำนวนเงิน	ผู้ส่งจ่าย 1/2	ผู้รับเงิน
1	1/3/2564	13/10077143	น.ส.สพพร อุบล	ค่าโครงการอบรมสัมมนาปฏิบัติการ บุคลากรตามโครงการช่วยเหลือ ศึกษา วันที่ 2 มี.ค.64	บธ.256/64	6,100.00	6. ผู้บังคับบัญชาลงนามอนุมัติส่งจ่าย 2 ท่าน	
2		13/10077144	น.ส.ไฉรินทร์ ชูเมืองเงิน	โครงการค่ายวิชาการทางภาคกลาง และภาคเหนือฯ ของโรงเรียน น.น. น.5 กิจกรรม สืบค้นสืบค้นความรู้ คณิตศาสตร์ วันที่ 2-3 มี.ค.64	บธ.257/64	25,000.00		
3		13/10077145	นางวิบูลย์ กุลละ	โครงการอบรมปฏิบัติการ บุคลากรตามโครงการช่วยเหลือ ศึกษา วันที่ 3 มี.ค.64	บธ.258/64	2,300.00		
4		13/10077146	นางวิมลพร วิเศษธรรม	โครงการอบรมสัมมนาปฏิบัติการ บุคลากรตามโครงการช่วยเหลือ ศึกษา วันที่ 3 มี.ค.64	บธ.259/64	18,840.00		
				*** รวมเงินทั้งสิ้น ***		52,240.00		

7. การออกรายงานลูกหนี้ค้างค้างประจำเดือน

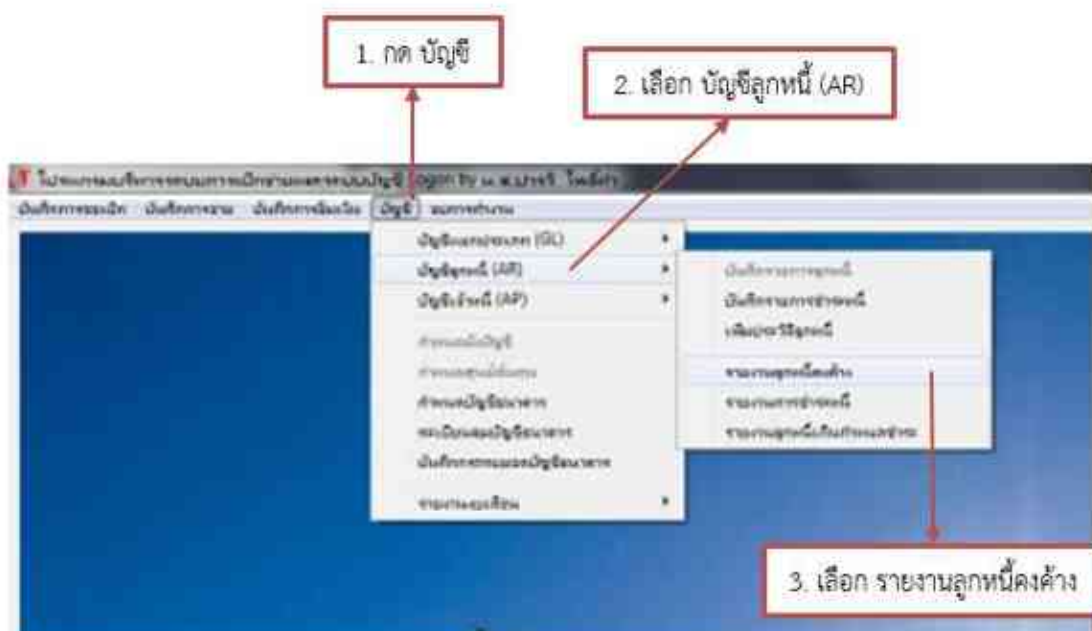

บทที่ 5

ปัญหา อุปสรรค

ปัญหาอุปสรรคที่พบบ่อย

1. ผู้ยืมเงินส่งเรื่องยืมเงินใกล้วันจัดโครงการเกินไป ทำให้อาจเกิดความผิดพลาดและคลาดเคลื่อนในการตรวจหลักฐานเอกสาร
2. จากเรื่องเงินยืมที่ตรวจสอบมักมีความผิดพลาดและแก้ไขบ่อยๆ คือ กำหนดการ คำสั่งไปราชการ กลุ่มเป้าหมาย และอัตราค่าใช้จ่ายต่างๆ
3. ผู้ยืมเงิน ส่งใช้เงินยืมเกินวันครบกำหนด

แนวทางดำเนินการ/แก้ไข

1. ผู้ยืมเงินต้องส่งเรื่องยืมเงินถึงกลุ่มงานคลังก่อนจัดโครงการอย่างน้อย 3 วันทำการ
2. หน่วยงาน คณะ ศูนย์ สำนัก ตรวจสอบความถูกต้องของเอกสารให้ตรงตาม ระเบียบกระทรวงการคลัง ประกาศ และ คำสั่งของมหาวิทยาลัย ก่อนส่งมาถึงกลุ่มงานคลัง
3. ติดตามผู้ยืมเงินให้รีบดำเนินการส่งใช้เงินยืมให้เสร็จภายในกำหนด

บรรณานุกรม

กลุ่มงานตรวจสอบภายในระดับกรม, สำนักงานปลัดกระทรวงมหาดไทย, คู่มือการตรวจสอบเงินทดรองราชการ. (2562, 10 มิถุนายน).

นางกุลดา ลลิตากุลชัย. 2562. คู่มือการปฏิบัติงาน กระบวนการยืมเงินทดรองจ่ายราชการและตัดหนี้สัญญาเงินงานการเงินและบัญชี. สำนักงานเลขานุการ คณะบริหารศาสตร์ มหาวิทยาลัยอุบลราชธานี.

บริษัท นากาอินโนเวชั่น เทคโนโลยี จำกัด. คู่มือการใช้งานระบบการเบิกจ่าย/เงิน.

ภาคผนวก

ระเบียบกระทรวงการคลัง

ว่าด้วยเงินทดรองราชการ

พ.ศ. ๒๕๖๒

โดยที่เป็นการสมควรปรับปรุงระเบียบกระทรวงการคลัง ว่าด้วยเงินทดรองราชการ พ.ศ. ๒๕๔๗ ให้มีความสอดคล้องกับพระราชบัญญัติวินัยการเงินการคลังของรัฐ พ.ศ. ๒๕๖๑ และเพื่อให้ส่วนราชการสามารถนำเงินทดรองราชการไปใช้เป็นค่าใช้จ่ายปลีกย่อยในการปฏิบัติราชการได้อย่างรวดเร็ว คล่องตัว และมีประสิทธิภาพ

อาศัยอำนาจตามความในมาตรา ๔๑ วรรคหนึ่ง แห่งพระราชบัญญัติวินัยการเงินการคลังของรัฐ พ.ศ. ๒๕๖๑ รัฐมนตรีว่าการกระทรวงการคลังโดยความเห็นชอบของคณะรัฐมนตรี จึงวางระเบียบไว้ ดังต่อไปนี้

ข้อ ๑ ระเบียบนี้เรียกว่า “ระเบียบกระทรวงการคลัง ว่าด้วยเงินทดรองราชการ พ.ศ. ๒๕๖๒”

ข้อ ๒ ระเบียบนี้ให้ใช้บังคับตั้งแต่วันถัดจากวันประกาศในราชกิจจานุเบกษาเป็นต้นไป

ข้อ ๓ ให้ยกเลิกระเบียบกระทรวงการคลัง ว่าด้วยเงินทดรองราชการ พ.ศ. ๒๕๔๗

ข้อ ๔ ในระเบียบนี้

“ส่วนราชการ” หมายความว่า กระทรวง ทบวง กรม หรือส่วนราชการที่เรียกชื่ออย่างอื่น และมีฐานะเป็นกรม

“ส่วนราชการเจ้าของงบประมาณ” หมายความว่า ส่วนราชการที่ได้รับงบประมาณรายจ่าย ไม่ว่าจะเป็นงบประมาณรายจ่ายที่ตั้งไว้สำหรับส่วนราชการนั้น ๆ โดยเฉพาะ หรือเป็นงบประมาณรายจ่ายที่ตั้งไว้ในงบกลาง

“หน่วยงานในสังกัด” หมายความว่า หน่วยงานในสังกัดของส่วนราชการเจ้าของงบประมาณ ทั้งที่เป็นส่วนราชการผู้เบิกและหน่วยงานย่อย

“ส่วนราชการผู้เบิก” หมายความว่า ส่วนราชการซึ่งเบิกเงินกับกรมบัญชีกลางหรือสำนักงานคลังจังหวัด

“หน่วยงานย่อย” หมายความว่า หน่วยงานในสังกัดของส่วนราชการในราชการบริหารส่วนกลาง หรือในราชการบริหารส่วนภูมิภาค หรือที่ตั้งอยู่ในอำเภอ ซึ่งมีได้เบิกเงินกับกรมบัญชีกลาง หรือสำนักงานคลังจังหวัด แต่เบิกเงินผ่านส่วนราชการที่เป็นหน่วยงานผู้เบิก

“หลักฐานการจ่าย” หมายความว่า หลักฐานที่แสดงว่าได้มีการจ่ายเงินให้แก่ผู้รับ หรือเจ้าหน้าที่ ตามข้อผูกพันโดยถูกต้องแล้ว

“เงินยืม” หมายความว่า เงินที่ส่วนราชการจ่ายให้แก่บุคคลใดบุคคลหนึ่งยืมเพื่อเป็นค่าใช้จ่าย ในการเดินทางไปราชการหรือการปฏิบัติราชการอื่นใด

“ระบบ” หมายความว่า ระบบการบริหารการเงินการคลังภาครัฐด้วยระบบอิเล็กทรอนิกส์ (Government Fiscal Management Information System: GFMS) ซึ่งปฏิบัติโดยผ่านช่องทางที่กระทรวงการคลังกำหนด

ข้อ ๕ ให้ปลัดกระทรวงการคลังรักษาการตามระเบียบนี้

ข้อ ๖ การปฏิบัติในกรณีใดที่ระเบียบนี้ไม่ได้กำหนดไว้ หรือการยกเว้นการปฏิบัติในกรณีใดตามระเบียบนี้ ให้ส่วนราชการขอทำความเข้าใจความตกลงกับกระทรวงการคลัง

หมวด ๑ เงินอุดหนุนราชการ

ข้อ ๗ ให้ส่วนราชการเจ้าของงบประมาณมีเงินอุดหนุนราชการตามจำนวนที่ได้รับอนุญาตจากกระทรวงการคลัง ตามหลักเกณฑ์และวิธีการที่กระทรวงการคลังกำหนด

ในกรณีที่มีความจำเป็นหรือมีเหตุผลอันสมควร กระทรวงการคลังอาจพิจารณาเพิ่ม ลด หรือยกเลิกวงเงินอุดหนุนราชการของส่วนราชการเจ้าของงบประมาณได้ตามความเหมาะสม และสอดคล้องกับฐานะการคลังของประเทศ โดยแจ้งให้ส่วนราชการเจ้าของงบประมาณหรือหน่วยงานในสังกัดทราบล่วงหน้า

เพื่อประโยชน์ในการพิจารณาเพิ่ม ลด หรือยกเลิกวงเงินอุดหนุนราชการตามวรรคสอง ให้ส่วนราชการเจ้าของงบประมาณหรือหน่วยงานในสังกัด แล้วแต่กรณี ส่งรายงานการจ่ายเงินอุดหนุนราชการไปยังกรมบัญชีกลาง ตามวิธีการที่กระทรวงการคลังกำหนด

ในกรณีที่มีการลดหรือยกเลิกเงินอุดหนุนราชการ ให้ส่วนราชการเจ้าของงบประมาณนำเงินอุดหนุนราชการที่กระทรวงการคลังสั่งลดหรือยกเลิกส่งคืนคลังทันที โดยกระทรวงการคลังอาจให้หักส่งจากเงินที่เบิกเพื่อขอใช้เงินอุดหนุนราชการ

ข้อ ๘ เงินอุดหนุนราชการที่ส่วนราชการเจ้าของงบประมาณได้รับอนุญาตจากกระทรวงการคลังให้นำไปพิจารณาแบ่งสรรแก่หน่วยงานในสังกัดตามความเหมาะสม แล้วแจ้งให้กระทรวงการคลังทราบทุกครั้งที่มีการแบ่งสรรหรือมีการเปลี่ยนแปลงการแบ่งสรร

ข้อ ๙ ในกรณีที่มีเหตุพิเศษ กระทรวงการคลังอาจอนุญาตให้ส่วนราชการเจ้าของงบประมาณใดมีเงินอุดหนุนราชการ สำหรับเป็นค่าใช้จ่ายเป็นการเฉพาะเรื่องนอกเหนือจากที่กำหนดไว้ในข้อ ๑๔ ตามเงื่อนไขที่กระทรวงการคลังกำหนด

หมวด ๒ การเบิกเงินอุดหนุนราชการ

ข้อ ๑๐ การเบิกเงินจากคลังเป็นเงินอุดหนุนราชการ ให้หัวหน้าส่วนราชการผู้เบิกหรือผู้ที่ได้รับมอบหมายเป็นผู้เบิกเงินจากคลัง

ผู้เบิกเงินทรงราชการให้เป็นไปตามระเบียบกระทรวงการคลัง ว่าด้วยการเบิกเงินจากคลัง การรับเงิน การจ่ายเงิน การเก็บรักษาเงิน และการนำเงินส่งคลัง

หมวด ๓
การเก็บรักษาเงินทรงราชการ

ข้อ ๑๑ ให้ส่วนราชการเจ้าของงบประมาณและหน่วยงานในสังกัดเก็บรักษาเงินทรงราชการเป็นเงินสด ณ ที่ทำการ ไว้เพื่อสำรองจ่ายได้ ดังต่อไปนี้

- (๑) ส่วนราชการผู้เบิกในส่วนกลาง ให้เก็บรักษาได้แห่งละไม่เกิน ๑๐๐,๐๐๐ บาท
- (๒) ส่วนราชการผู้เบิกในส่วนภูมิภาค ให้เก็บรักษาได้แห่งละไม่เกิน ๓๐,๐๐๐ บาท
- (๓) หน่วยงานย่อย ให้เก็บรักษาได้แห่งละไม่เกิน ๑๐,๐๐๐ บาท

ข้อ ๑๒ ในกรณีที่ส่วนราชการเจ้าของงบประมาณใดหรือหน่วยงานในสังกัดใดมีเงินทรงราชการจำนวนเกินกว่าที่อนุญาตให้เก็บรักษาเป็นเงินสด ณ ที่ทำการ ตามที่กำหนดไว้ในข้อ ๑๑ ให้ส่วนราชการเจ้าของงบประมาณนั้นหรือหน่วยงานในสังกัดนั้น นำเงินทรงราชการจำนวนที่เกินกว่าที่ได้รับอนุญาตฝากธนาคารที่เป็นรัฐวิสาหกิจประเภทออมทรัพย์

ดอกเบี้ยที่เกิดจากการนำเงินทรงราชการฝากธนาคารตามวรรคหนึ่งให้นำส่งคลังเป็นรายได้แผ่นดิน

ข้อ ๑๓ วิธีการเก็บรักษาเงินทรงราชการให้ถือปฏิบัติตามระเบียบกระทรวงการคลัง ว่าด้วยการเบิกเงินจากคลัง การรับเงิน การจ่ายเงิน การเก็บรักษาเงิน และการนำเงินส่งคลัง

หมวด ๔
การใช้จ่ายเงินทรงราชการ

ข้อ ๑๔ เงินทรงราชการมีไว้สำหรับทรงใช้จ่ายตามงบประมาณรายจ่าย ดังต่อไปนี้

- (๑) งบบุคลากร เฉพาะค่าจ้างซึ่งไม่มีกำหนดจ่ายเป็นงวดแน่นอนเป็นประจำแต่จำเป็นต้องจ่ายให้ลูกจ้างแต่ละวันหรือแต่ละคราวเมื่อเสร็จงานที่จ้าง
- (๒) งบดำเนินงาน ยกเว้นค่าไฟฟ้าและค่าน้ำประปา
- (๓) งบกลาง เฉพาะที่จ่ายเป็นเงินสวัสดิการเกี่ยวกับการศึกษาของบุตร และเงินสวัสดิการเกี่ยวกับการรักษาพยาบาล

(๔) งบอื่นที่จ่ายในลักษณะเช่นเดียวกับ (๑) หรือ (๒)

ข้อ ๑๕ กรณีที่มีความจำเป็นเร่งด่วนในระยะต้นปีงบประมาณ แต่สำนักงบประมาณยังไม่ได้อนุมัติเงินจัดสรร ให้ส่วนราชการเจ้าของงบประมาณและหน่วยงานในสังกัดจ่ายเงินทรงราชการไปก่อนได้รับอนุมัติเงินจัดสรรก็ได้

ข้อ ๑๖ ในการจ่ายเงินให้ส่วนราชการเจ้าของงบประมาณและหน่วยงานในสังกัดจ่ายเงินตรงราชการจากบัญชีเงินฝากออมทรัพย์ตามข้อ ๑๒ วรรคหนึ่ง ผ่านระบบอิเล็กทรอนิกส์ (e-Payment) ไปเข้าบัญชีของเจ้าหน้าที่หรือผู้มีสิทธิรับเงิน

กรณีมีเหตุขัดข้องหรือมีความจำเป็นเร่งด่วนซึ่งไม่สามารถดำเนินการจ่ายเงินผ่านระบบอิเล็กทรอนิกส์ (e-Payment) ตามวรรคหนึ่งได้ ให้ส่วนราชการเจ้าของงบประมาณและหน่วยงานในสังกัดเปิดบัญชีเงินฝากกระแสรายวันกับธนาคารที่ฝากเงินตรงราชการไว้ตามข้อ ๑๒ วรรคหนึ่ง อีกหนึ่งบัญชีสำหรับการส่งจ่ายเงินตรงราชการ โดยให้ธนาคารโอนเงินจากบัญชีเงินฝากออมทรัพย์ตามข้อ ๑๒ วรรคหนึ่งไปเข้าบัญชีเงินฝากกระแสรายวันเพื่อจ่ายเงินตามเช็ค

ข้อ ๑๗ การจ่ายเงินตรงราชการต้องมีหลักฐานการจ่ายไว้เพื่อประโยชน์ในการตรวจสอบและเบิกเงินงบประมาณรายจ่ายชุดใช้เงินตรงราชการ

การปฏิบัติเกี่ยวกับหลักฐานการจ่ายเงินตรงราชการให้ถือปฏิบัติตามระเบียบกระทรวงการคลังว่าด้วยการเบิกเงินจากคลัง การรับเงิน การจ่ายเงิน การเก็บรักษาเงิน และการนำเงินส่งคลัง

หมวด ๕

การเบิกจ่ายเงินยืม

ข้อ ๑๘ สัญญาการยืมเงินให้เป็นไปตามแบบที่กระทรวงการคลังกำหนด

ข้อ ๑๙ การอนุมัติการจ่ายเงินยืมให้เป็นอำนาจของบุคคล ดังต่อไปนี้

(๑) ส่วนราชการในราชการบริหารส่วนกลางให้เป็นอำนาจของหัวหน้าส่วนราชการระดับกรม หรือผู้ที่หัวหน้าส่วนราชการระดับกรมมอบหมาย ซึ่งดำรงตำแหน่งประเภทบริหาร ประเภทอำนวยการ ประเภทวิชาการ ระดับชำนาญการหรือประเภททั่วไป ระดับอาวุโส หรือเทียบเท่าขึ้นไป หรือผู้ที่มียศ ตั้งแต่พันโท นาวาโท นาวาอากาศโท หรือพันตำรวจโทขึ้นไป

ส่วนราชการในราชการบริหารส่วนกลางที่มีสำนักงานอยู่ในส่วนภูมิภาค หรือแยกต่างหากจากกระทรวง ทบวง กรม หัวหน้าส่วนราชการระดับกรมจะมอบหมายให้หัวหน้าสำนักงานเป็นผู้อนุมัติ สำหรับหน่วยงานนั้นก็ได้

(๒) ส่วนราชการในราชการบริหารส่วนภูมิภาคให้เป็นอำนาจของหัวหน้าส่วนราชการในภูมิภาค

ข้อ ๒๐ การจ่ายเงินยืมจะจ่ายได้แต่เฉพาะที่ผู้ยืมได้ทำสัญญาการยืมเงิน และผู้มีอำนาจได้อนุมัติให้จ่ายเงินยืมตามสัญญาการยืมเงินนั้นแล้วเท่านั้น โดยจ่ายผ่านระบบอิเล็กทรอนิกส์ (e-Payment)

ข้อ ๒๑ การอนุมัติให้ยืมเงินเพื่อใช้ในราชการ ให้ผู้มีอำนาจพิจารณาอนุมัติให้ยืมเฉพาะเท่าที่จำเป็น และห้ามมิให้อนุมัติให้ยืมเงินรายใหม่ในเมื่อผู้ยืมมิได้ชำระคืนเงินยืมรายเก่าให้เสร็จสิ้นไปก่อน

ข้อ ๒๒ การจ่ายเงินยืมจากเงินตรงราชการจะจ่ายได้แต่เฉพาะค่าใช้จ่ายที่ได้รับอนุญาตตามข้อ ๙ และงบรายจ่ายหรือรายการตามที่กำหนดไว้ในข้อ ๑๔

ข้อ ๒๓ สัญญาการยืมเงินให้จัดทำขึ้นสองฉบับพร้อมกันมอบให้ส่วนราชการผู้ให้ยืมเก็บรักษาไว้เป็นหลักฐานหนึ่งฉบับ ให้ผู้ยืมเก็บไว้หนึ่งฉบับ

ข้อ ๒๔ การจ่ายเงินยืมเพื่อเป็นค่าใช้จ่ายในการเดินทางไปราชการในราชอาณาจักรให้จ่ายได้สำหรับระยะเวลาการเดินทางที่ไม่เกินเก้าสิบวัน

ข้อ ๒๕ ให้ผู้ยืมส่งหลักฐานการจ่ายและเงินเหลือจ่ายที่ยืมไป (ถ้ามี) ภายในกำหนดระยะเวลา ดังนี้

(๑) กรณีเดินทางไปประจำต่างสำนักงาน หรือการเดินทางไปราชการประจำในต่างประเทศ หรือกรณีเดินทางกลับภูมิลำเนาเดิม ให้ส่งแก่ส่วนราชการผู้ให้ยืมโดยทางไปรษณีย์ลงทะเบียนภายในสามสิบวันนับแต่วันได้รับเงิน

(๒) กรณีเดินทางไปราชการอื่น รวมทั้งการเดินทางไปราชการต่างประเทศชั่วคราว ให้ส่งแก่ส่วนราชการผู้ให้ยืมภายในสิบห้าวันนับแต่วันกลับมาถึง

(๓) การยืมเงินเพื่อปฏิบัติราชการนอกจาก (๑) หรือ (๒) ให้ส่งแก่ส่วนราชการผู้ให้ยืมภายในสามสิบวันนับแต่วันได้รับเงิน

ในกรณีที่ผู้ยืมได้ส่งหลักฐานการจ่าย เพื่อส่งใช้คืนเงินยืมแล้วมีเหตุต้องทักท้วง ให้ส่วนราชการผู้ให้ยืมแจ้งข้อทักท้วงให้ผู้ยืมทราบโดยด่วน แล้วให้ผู้ยืมปฏิบัติตามคำทักท้วงภายในสิบห้าวันนับแต่วันที่ได้รับคำทักท้วง หากผู้ยืมมิได้ดำเนินการตามคำทักท้วงและไม่ได้ชี้แจงเหตุผลให้ส่วนราชการผู้ให้ยืมทราบ ให้ส่วนราชการผู้ให้ยืมดำเนินการตามเงื่อนไขในสัญญาการยืมเงินโดยถือว่าผู้ยืมยังมิได้ส่งใช้คืนเงินยืมเท่าจำนวนที่ทักท้วงนั้น

ข้อ ๒๖ เมื่อผู้ยืมส่งหลักฐานการจ่ายและ/หรือเงินเหลือจ่ายที่ยืม (ถ้ามี) ให้เจ้าหน้าที่ผู้รับคืนบันทึกการรับคืนในสัญญาการยืมเงินพร้อมทั้งพิมพ์หลักฐานการรับเงินคืนจากระบบอิเล็กทรอนิกส์ (e-Payment) ตามที่กระทรวงการคลังกำหนด และ/หรือออกใบรับใบสำคัญตามแบบที่กรมบัญชีกลางกำหนดให้ผู้ยืมไว้เป็นหลักฐาน

ข้อ ๒๗ ให้ส่วนราชการเก็บรักษาสัญญาการยืมเงินซึ่งยังมีชำระคืนเงินยืมให้เสร็จสิ้นไว้ในที่ปลอดภัยอย่าให้สูญหาย และเมื่อผู้ยืมได้ชำระคืนเงินยืมเสร็จสิ้นแล้วให้เก็บรักษาเช่นเดียวกับหลักฐานการจ่าย

ข้อ ๒๘ ในกรณีที่ผู้ยืมมิได้ชำระคืนเงินยืมภายในระยะเวลาที่กำหนด ให้ผู้อำนวยการกองคลังเรียกให้ชดใช้เงินยืมตามเงื่อนไขในสัญญาการยืมเงินให้เสร็จสิ้นไปโดยเร็ว อย่างช้าไม่เกินสามสิบวันนับแต่วันครบกำหนด

ในกรณีที่ไม่ว่าจะปฏิบัติตามวรรคหนึ่งได้ ให้ผู้อำนวยการกองคลังรายงานให้หัวหน้าส่วนราชการหรือผู้ว่าราชการจังหวัด แล้วแต่กรณีทราบ เพื่อพิจารณาสั่งการบังคับให้เป็นไปตามสัญญาการยืมเงินต่อไป

หมวด ๖
การส่งคืนเงินทอรองราชการ

ข้อ ๒๙ ในกรณีที่หมดความจำเป็นต้องใช้เงินทอรองราชการ ให้ส่วนราชการเจ้าของงบประมาณนำเงินทอรองราชการส่งคืนคลังภายในสิบห้าวันทำการนับแต่วันที่หมดความจำเป็นต้องใช้เงินทอรองราชการ

หมวด ๗
การรายงานและการบัญชี

ข้อ ๓๐ ให้ส่วนราชการเจ้าของงบประมาณที่ได้รับเงินทอรองราชการรายงานยอดเงินทอรองราชการต่อกรมบัญชีกลางทุกสิ้นปีงบประมาณ ตามหลักเกณฑ์ วิธีการ และแบบที่กระทรวงการคลังกำหนด

ข้อ ๓๑ การบันทึกบัญชีควบคุมเงินทอรองราชการ ให้เป็นไปตามที่กระทรวงการคลังกำหนด

บทเฉพาะกาล

ข้อ ๓๒ ในกรณีที่ส่วนราชการเจ้าของงบประมาณใดได้รับอนุญาตจากกระทรวงการคลังให้มีเงินทอรองราชการตามระเบียบกระทรวงการคลังว่าด้วยเงินทอรองราชการ พ.ศ. ๒๕๔๗ เป็นจำนวนเท่าใดไว้แล้ว ให้ส่วนราชการเจ้าของงบประมานนั้นมีเงินทอรองราชการตามจำนวนที่ได้รับอนุญาตนั้น และให้ถือว่าเงินทอรองราชการดังกล่าวเป็นเงินทอรองราชการตามระเบียบนี้

ข้อ ๓๓ ในกรณีที่ส่วนราชการเจ้าของงบประมาณใดหรือหน่วยงานในสังกัดใดได้รับอนุญาตจากกระทรวงการคลังให้เก็บรักษาเงินทอรองราชการเป็นเงินสด ณ ที่ทำการ ตามระเบียบกระทรวงการคลังว่าด้วยเงินทอรองราชการ พ.ศ. ๒๕๔๗ เป็นจำนวนสูงกว่าวงเงินเก็บรักษาตามระเบียบนี้ ให้วงเงินเก็บรักษาเป็นไปตามจำนวนที่ได้รับอนุญาตนั้น และให้ถือว่าการอนุญาตดังกล่าวเป็นการอนุญาตตามระเบียบนี้

ข้อ ๓๔ การบันทึกบัญชีควบคุมเงินทอรองราชการที่กระทรวงการคลังกำหนดไว้ตามระเบียบกระทรวงการคลังว่าด้วยเงินทอรองราชการ พ.ศ. ๒๕๔๗ ให้ใช้ไปพลางก่อน จนกว่าจะได้กำหนดให้เป็นไปตามระเบียบนี้

ประกาศ ณ วันที่ ๑๙ เมษายน พ.ศ. ๒๕๖๒
อภิศักดิ์ ตันติวรวงศ์
รัฐมนตรีว่าการกระทรวงการคลัง

ระเบียบกระทรวงการคลัง

ว่าด้วยการเบิกเงินจากคลัง การรับเงิน การจ่ายเงิน
การเก็บรักษาเงิน และการนำเงินส่งคลัง
พ.ศ. ๒๕๖๒

โดยที่เป็นการสมควรปรับปรุงระเบียบการเบิกจ่ายเงินจากคลัง การเก็บรักษาเงินและการนำเงินส่งคลัง พ.ศ. ๒๕๕๑ ให้มีความสอดคล้องกับพระราชบัญญัติวินัยการเงินการคลังของรัฐ พ.ศ. ๒๕๖๑ พระราชบัญญัติวิธีการงบประมาณ พ.ศ. ๒๕๖๑ และแผนยุทธศาสตร์การพัฒนาระบบโครงสร้างพื้นฐานระบบการชำระเงินแบบอิเล็กทรอนิกส์แห่งชาติ (National e-Payment Master Plan) ตลอดจนเพื่อรองรับการปฏิบัติงานด้านการเงินการคลังตามระบบการบริหารการเงินการคลังภาครัฐด้วยระบบอิเล็กทรอนิกส์ (Government Fiscal Management Information System: GFMS) เป็น New GFMS Thai

อาศัยอำนาจตามความในมาตรา ๓๙ และมาตรา ๖๑ วรรคสาม แห่งพระราชบัญญัติวินัยการเงินการคลังของรัฐ พ.ศ. ๒๕๖๑ รัฐมนตรีว่าการกระทรวงการคลังโดยความเห็นชอบของคณะรัฐมนตรี จึงวางระเบียบไว้ ดังต่อไปนี้

ข้อ ๑ ระเบียบนี้เรียกว่า “ระเบียบกระทรวงการคลัง ว่าด้วยการเบิกเงินจากคลัง การรับเงิน การจ่ายเงิน การเก็บรักษาเงิน และการนำเงินส่งคลัง พ.ศ. ๒๕๖๒”

ข้อ ๒ ระเบียบนี้ให้ใช้บังคับตั้งแต่วันถัดจากวันประกาศในราชกิจจานุเบกษาเป็นต้นไป

ข้อ ๓ ให้ยกเลิก

(๑) ระเบียบการเบิกจ่ายเงินจากคลัง การเก็บรักษาเงินและการนำเงินส่งคลัง พ.ศ. ๒๕๕๑

(๒) ระเบียบการเบิกจ่ายเงินจากคลัง การเก็บรักษาเงินและการนำเงินส่งคลัง (ฉบับที่ ๒)

พ.ศ. ๒๕๖๑

(๓) ระเบียบการเก็บรักษาเงินและการนำเงินส่งคลังในหน้าที่ของอำเภอและกิ่งอำเภอ พ.ศ. ๒๕๒๐

บรรดาระเบียบหรือข้อบังคับอื่นใดในส่วนที่กำหนดไว้แล้วในระเบียบนี้ หรือซึ่งขัดหรือแย้งกับระเบียบนี้ ให้ใช้ระเบียบนี้แทน

ข้อ ๔ ในระเบียบนี้

“หน่วยงานของรัฐ” หมายความว่า ส่วนราชการ รัฐวิสาหกิจ หน่วยงานของรัฐสภา ศาลยุติธรรม ศาลปกครอง ศาลรัฐธรรมนูญ องค์การอิสระตามรัฐธรรมนูญ องค์การอัยการ องค์การมหาชน ทุนหมุนเวียนที่มีฐานะเป็นนิติบุคคล องค์การปกครองส่วนท้องถิ่น และหน่วยงานอื่นของรัฐ ตามที่กฎหมายกำหนด

“หน่วยงานผู้เบิก” หมายความว่า หน่วยงานของรัฐที่ได้รับจัดสรรงบประมาณรายจ่ายและเบิกเงินจากกรมบัญชีกลางหรือสำนักงานคลังจังหวัด แล้วแต่กรณี

“ส่วนราชการ” หมายความว่า กระทรวง ทบวง กรม หรือส่วนราชการที่เรียกชื่ออย่างอื่นและมีฐานะเป็นกรม และให้หมายความรวมถึงจังหวัดและกลุ่มจังหวัดตามกฎหมายว่าด้วยระเบียบบริหารราชการแผ่นดินด้วย

“รัฐวิสาหกิจ” หมายความว่า รัฐวิสาหกิจตามกฎหมายว่าด้วยวินัยการเงินการคลังของรัฐ และกฎหมายว่าด้วยวิธีการงบประมาณ

“องค์กรปกครองส่วนท้องถิ่น” หมายความว่า องค์การบริหารส่วนจังหวัด เทศบาล องค์การบริหารส่วนตำบล กรุงเทพมหานคร เมืองพัทยา และองค์กรปกครองส่วนท้องถิ่นอื่นที่มีกฎหมายจัดตั้ง

“หน่วยงานย่อย” หมายความว่า หน่วยงานในสังกัดของส่วนราชการในราชการบริหารส่วนกลางหรือในราชการบริหารส่วนภูมิภาค หรือที่ตั้งอยู่ในอำเภอ ซึ่งมีได้เบิกเงินจากกรมบัญชีกลางหรือสำนักงานคลังจังหวัด แต่เบิกเงินผ่านส่วนราชการที่เป็นหน่วยงานผู้เบิก

“คลัง” หมายความว่า ที่เก็บรักษาเงินแผ่นดินของกระทรวงการคลัง และให้หมายความรวมถึงบัญชีเงินฝากที่ธนาคารแห่งประเทศไทยเพื่อการนี้ด้วย

“ผู้อำนวยการกองคลัง” ให้หมายความรวมถึง เลขานุการกรม หรือผู้ดำรงตำแหน่งอื่นใดซึ่งปฏิบัติงานในลักษณะเช่นเดียวกันด้วย

“เจ้าหน้าที่การเงิน” หมายความว่า หัวหน้าฝ่ายการเงิน หรือผู้ดำรงตำแหน่งอื่นซึ่งปฏิบัติงานในลักษณะเช่นเดียวกันกับหัวหน้าฝ่ายการเงิน และให้หมายความรวมถึงเจ้าหน้าที่รับจ่ายเงินของส่วนราชการด้วย

“สำนักงานการตรวจเงินแผ่นดิน” ให้หมายความรวมถึง สำนักงานการตรวจเงินแผ่นดินภูมิภาค และสำนักตรวจเงินแผ่นดินจังหวัดด้วย

“งบรายจ่าย” หมายความว่า งบรายจ่ายตามระเบียบว่าด้วยการบริหารงบประมาณ

“หลักฐานการจ่าย” หมายความว่า หลักฐานที่แสดงว่าได้มีการจ่ายเงินให้แก่ผู้รับหรือเจ้าหน้าที่ตามข้อผูกพันโดยถูกต้องแล้ว

“เงินยืม” หมายความว่า เงินที่ส่วนราชการจ่ายให้แก่บุคคลใดบุคคลหนึ่งยืมเพื่อเป็นค่าใช้จ่ายในการเดินทางไปราชการหรือการปฏิบัติราชการอื่นใด ทั้งนี้ ไม่ว่าจะจ่ายจากงบประมาณรายจ่ายหรือเงินนอกงบประมาณ

“ตู้নির্য” หมายความว่า ตู้เหล็กอันมั่นคงซึ่งใช้สำหรับเก็บรักษาเงินของทางราชการ

“เงินรายได้แผ่นดิน” หมายความว่า เงินทั้งปวงที่หน่วยงานของรัฐจัดเก็บหรือได้รับไว้เป็นกรรมสิทธิ์ตามกฎหมาย ระเบียบ ข้อบังคับ หรือจากนิติกรรมหรือนิติเหตุและกฎหมายว่าด้วยเงินคงคลัง และกฎหมายว่าด้วยวินัยการเงินการคลังของรัฐ บัญญัติไม่ให้หน่วยงานของรัฐนั้นนำไปใช้จ่ายหรือหักไว้เพื่อการใด ๆ

“เงินเบิกเกินส่งคืน” หมายความว่า เงินงบประมาณรายจ่ายที่ส่วนราชการเบิกจากคลังไปแล้ว แต่ไม่ได้จ่ายหรือจ่ายไม่หมด หรือจ่ายไปแล้วแต่ถูกเรียกคืน และได้นำส่งคลังก่อนสิ้นปีงบประมาณ หรือก่อนสิ้นระยะเวลาเบิกเงินที่กั้นไว้เบิกเหลือมปี

“เงินเหลือจ่ายปีเก่าส่งคืน” หมายความว่า เงินงบประมาณรายจ่ายที่ส่วนราชการเบิกจากคลังไปแล้ว แต่ไม่ได้จ่ายหรือจ่ายไม่หมด หรือจ่ายไปแล้วแต่ถูกเรียกคืน และได้นำส่งคลัง ภายหลังสิ้นปีงบประมาณหรือภายหลังระยะเวลาเบิกเงินที่กั้นไว้เบิกเหลือมปี

“เงินนอกงบประมาณ” หมายความว่า บรรดาเงินทั้งปวงที่หน่วยงานของรัฐจัดเก็บ หรือได้รับไว้ เป็นกรรมสิทธิ์ตามกฎหมาย ระเบียบ ข้อบังคับ หรือจากนิติกรรมหรือนิติเหตุ หรือกรณีอื่นใด ที่ต้องนำส่งคลัง แต่มีกฎหมายอนุญาตให้สามารถเก็บไว้ใช้จ่ายได้โดยไม่ต้องนำส่งคลัง

“ระบบ” หมายความว่า ระบบการบริหารการเงินการคลังภาครัฐด้วยระบบอิเล็กทรอนิกส์ (Government Fiscal Management Information System: GFMS) ซึ่งปฏิบัติโดยผ่านช่องทาง ที่กระทรวงการคลังกำหนด

“ข้อมูลหลักผู้ขาย” หมายความว่า ข้อมูลของหน่วยงานผู้เบิกหรือเจ้าหนี้หรือผู้มีสิทธิรับเงิน เกี่ยวกับชื่อ ที่อยู่ เลขประจำตัวประชาชน เลขประจำตัวผู้เสียภาษี ชื่อและเลขที่บัญชีธนาคารเลขที่สัญญา เงื่อนไขการชำระเงิน หรือข้อมูลอื่นใดที่จำเป็นแล้วแต่กรณี เพื่อใช้สำหรับการรับเงินที่ขอเบิกจากคลัง

ข้อ ๕ ให้ปลัดกระทรวงการคลังรักษาการตามระเบียบนี้

หมวด ๑

ความทั่วไป

ข้อ ๖ บรรดาแบบพิมพ์ เอกสาร ทะเบียนคุม รายงาน ที่ใช้ในการเบิกเงินจากคลัง การรับเงิน การจ่ายเงิน การเก็บรักษาเงิน และการนำเงินส่งคลัง ตลอดจนวิธีใช้ให้เป็นไปตามที่ กรมบัญชีกลางกำหนด

ข้อ ๗ ในกรณีที่หน่วยงานของรัฐมีปัญหาเกี่ยวกับการปฏิบัติหรือไม่สามารถปฏิบัติตามข้อกำหนดในระเบียบนี้ ให้หัวหน้าหน่วยงานของรัฐนั้น ขอรื้อหรือเพื่อให้กระทรวงการคลังวินิจฉัย หรือขอทำความเข้าใจกับกระทรวงการคลัง แล้วแต่กรณี หรือให้กระทรวงการคลังกำหนดหลักเกณฑ์ วิธีปฏิบัติในการเบิกเงินจากคลัง การรับเงิน การจ่ายเงิน การเก็บรักษาเงิน และการนำเงินส่งคลัง เพื่อเป็นแนวทางให้หน่วยงานของรัฐถือปฏิบัติ

ข้อ ๘ การเบิกเงินจากคลัง การรับเงิน การจ่ายเงิน การเก็บรักษาเงิน และการนำเงินส่งคลัง ของส่วนราชการในสังกัดกระทรวงกลาโหม ให้ถือปฏิบัติตามข้อบังคับกระทรวงกลาโหมว่าด้วยการเงิน ซึ่งได้รับความตกลงจากกระทรวงการคลัง

ข้อ ๙ หน่วยงานของรัฐซึ่งมิใช่ส่วนราชการต้องจัดให้มีการวางหลักเกณฑ์และวิธีการเกี่ยวกับการเบิกเงิน การรับเงิน การจ่ายเงิน และการเก็บรักษาเงิน ทั้งนี้ ตามที่กฎหมายว่าด้วยการนั้นบัญญัติไว้ โดยต้องเป็นไปตามหลักธรรมาภิบาล มีความโปร่งใสและตรวจสอบได้

หมวด ๒ การใช้งานในระบบ

ข้อ ๑๐ ให้หัวหน้าหน่วยงานผู้เบิกหรือผู้ที่หัวหน้าหน่วยงานผู้เบิกมอบหมายเป็นผู้มีสิทธิในการปฏิบัติงานในระบบ ตามช่องทางที่กระทรวงการคลังกำหนด

ข้อ ๑๑ ให้ผู้มีสิทธิตามข้อ ๑๐ ดำเนินการขอเบิกเงินจากคลัง การอนุมัติจ่ายเงินให้เจ้าหน้าที่หรือผู้มีสิทธิรับเงินโดยการจ่ายตรง การนำเงินส่งคลัง การบันทึกและปรับปรุงข้อมูล และการเรียกรายงานในระบบ

ข้อ ๑๒ ให้หัวหน้าหน่วยงานผู้เบิกจัดทำคำสั่งหรือมอบหมายเป็นลายลักษณ์อักษรกำหนดบุคคลที่จะได้รับมอบหมาย กำหนดหน้าที่ความรับผิดชอบและกำหนดแนวทางการควบคุมการปฏิบัติงานของหน่วยงานผู้เบิก ในการเข้าใช้งานในระบบ

ข้อ ๑๓ การจัดทำ แก้ว อนุมัติการใช้ และการดำเนินการอื่น ๆ เกี่ยวกับการกำหนดสิทธิการเข้าใช้งานในระบบ ให้เป็นไปตามที่กระทรวงการคลังกำหนด

หมวด ๓ การเบิกเงิน

ส่วนที่ ๑ สถานที่เบิกเงินและผู้เบิกเงิน

ข้อ ๑๔ หน่วยงานผู้เบิกในส่วนกลางให้ส่งข้อมูลคำขอเบิกเงินในระบบไปยังกรมบัญชีกลางสำหรับหน่วยงานผู้เบิกที่มีสำนักงานอยู่ในภูมิภาคให้ส่งข้อมูลคำขอเบิกเงินในระบบไปยังสำนักงานคลังจังหวัด

ข้อ ๑๕ ให้หัวหน้าหน่วยงานผู้เบิกหรือผู้ที่หัวหน้าหน่วยงานผู้เบิกมอบหมายตามข้อ ๑๐ เป็นผู้เบิกเงินจากคลัง และอนุมัติการจ่ายเงินให้เจ้าหน้าที่หรือผู้มีสิทธิรับเงินโดยการจ่ายตรง

ข้อ ๑๖ หน่วยงานผู้เบิกใดซึ่งเป็นเจ้าของงบประมาณจะมอบหมายให้หน่วยงานผู้เบิกอื่นเป็นผู้เบิกเงินแทนก็ได้ โดยให้ถือปฏิบัติตามหลักเกณฑ์ที่กระทรวงการคลังกำหนด

ส่วนที่ ๒ หลักเกณฑ์ทั่วไปของการเบิกเงิน

ข้อ ๑๗ การขอเบิกเงินทุกกรณีให้ระบุดัตถุประสงค์ที่จะนำเงินนั้นไปจ่าย
เงินที่ขอเบิกจากคลังเพื่อการใดให้นำไปจ่ายได้เฉพาะเพื่อการนั้นเท่านั้น จะนำไปจ่าย
เพื่อการอื่นไม่ได้

ข้อ ๑๘ หน่วยงานผู้เบิกจะจ่ายเงินหรือก่อหนี้ผูกพันได้แต่เฉพาะที่กฎหมาย ระเบียบ
ข้อบังคับ คำสั่ง กำหนดไว้หรือมติคณะรัฐมนตรีอนุญาตให้จ่ายได้ หรือตามที่ได้รับอนุญาตจาก
กระทรวงการคลัง

การได้รับเงินจากคลังไม่ปลดเปลื้องความรับผิดชอบของหน่วยงานผู้เบิกในการที่จะต้องดูแล
ให้มีการจ่ายเงินหรือก่อหนี้ผูกพันให้เป็นไปตามวรรคหนึ่ง

ข้อ ๑๙ การขอเบิกเงินทุกกรณี หน่วยงานผู้เบิกมีหน้าที่ตามกฎหมายที่จะต้องหักภาษีใด ๆ
ไว้ ณ ที่จ่าย ให้บันทึกภาษีเป็นรายได้แผ่นดินไว้ในคำขอเบิกเงินนั้นด้วย เว้นแต่ได้มีการหักภาษีไว้แล้ว

ข้อ ๒๐ การเบิกเงินจากคลัง ให้หน่วยงานผู้เบิกปฏิบัติ ดังนี้

(๑) เปิดบัญชีเงินฝากไว้กับธนาคารที่เป็นรัฐวิสาหกิจ สำหรับเงินงบประมาณหนึ่งบัญชี
และเงินนอกงบประมาณหนึ่งบัญชี

(๒) นำข้อมูลตาม (๑) หรือของเจ้าหน้าที่หรือผู้มีสิทธิรับเงิน กรณีจ่ายตรงเจ้าหน้าที่ ส่งให้แก่
กรมบัญชีกลางเพื่อสร้างเป็นข้อมูลหลักผู้ขายในระบบ

(๓) ตรวจสอบความถูกต้องครบถ้วนของคำขอเบิกเงินก่อนส่งคำขอเบิกเงินไปยังกรมบัญชีกลาง
หรือสำนักงานคลังจังหวัด แล้วแต่กรณี

(๔) ตรวจสอบการจ่ายเงินของกรมบัญชีกลางตามคำขอเบิกเงินจากรายงานในระบบ

ส่วนที่ ๓

หลักเกณฑ์การเบิกเงินของหน่วยงานผู้เบิกที่ไม่ใช่ส่วนราชการ

ข้อ ๒๑ การขอเบิกเงิน ให้ส่งคำขอเบิกตามแผนการปฏิบัติงานและแผนการใช้จ่าย
งบประมาณที่ได้รับความเห็นชอบจากสำนักงบประมาณ ยกเว้นกรณีองค์กรปกครองส่วนท้องถิ่น
ที่ได้รับเงินอุดหนุนเฉพาะกิจ ให้เบิกเงินจากคลังโดยระบุดัตถุประสงค์ที่จะนำเงินนั้นไปจ่ายและห้ามมิให้
ขอเบิกเงินจนกว่าจะถึงกำหนด หรือใกล้จะถึงกำหนดจ่ายเงิน

ส่วนที่ ๔

หลักเกณฑ์การเบิกเงินของส่วนราชการ

ข้อ ๒๒ การขอเบิกเงินทุกกรณีห้ามมิให้ขอเบิกเงินจนกว่าจะถึงกำหนด หรือใกล้จะถึง
กำหนดจ่ายเงิน

ข้อ ๒๓ ค่าใช้จ่ายที่เกิดขึ้นในปีงบประมาณใด ให้เบิกเงินจากงบประมาณรายจ่ายของปีนั้นไปจ่าย ในกรณีมีเหตุจำเป็นไม่สามารถเบิกจากเงินงบประมาณรายจ่ายของปีนั้นได้ทัน ให้เบิกจากเงินงบประมาณรายจ่ายของปีงบประมาณถัดไปได้ แต่ค่าใช้นั้นจะต้องไม่เป็นการก่อหนี้ผูกพันเกินงบประมาณรายจ่ายที่ได้รับอนุมัติ และให้ปฏิบัติตามวิธีการที่กระทรวงการคลังกำหนด

ข้อ ๒๔ ค่าใช้จ่ายเงินงบกลาง รายการเงินเบี้ยหวัด บำเหน็จ บำนาญ เงินช่วยเหลือข้าราชการ ลูกจ้าง และพนักงานของรัฐ เงินสำรอง เงินสมทบ และเงินชดเชยของข้าราชการ เงินสมทบของลูกจ้างประจำ ค่าใช้จ่ายในการรักษาพยาบาลข้าราชการ ลูกจ้างและพนักงานของรัฐ หรือรายการอื่นที่กระทรวงการคลังกำหนด ถ้าค้างเบิกให้นำมาเบิกจากเงินงบกลางรายการนั้น ๆ ของปีงบประมาณต่อ ๆ ไปได้

ข้อ ๒๕ ค่าใช้จ่ายตามประเภทที่กระทรวงการคลังกำหนดซึ่งมีลักษณะเป็นค่าใช้จ่ายประจำหรือค่าใช้จ่ายอื่น ๆ ให้ถือว่าค่าใช้นั้นเกิดขึ้นเมื่อส่วนราชการได้รับแจ้งให้ชำระหนี้ และให้นำมาเบิกจ่ายจากงบประมาณรายจ่ายประจำปีที่ได้รับแจ้งให้ชำระหนี้

ข้อ ๒๖ ส่วนราชการที่ก่อหนี้ผูกพันเป็นเงินตราต่างประเทศ อาจเบิกเงินไปซื้อเงินตราต่างประเทศในสกุลเงินตราที่จะต้องชำระหนี้โดยทยอยซื้อหรือซื้อทั้งจำนวนก็ได้ และให้นำเงินไปฝากไว้กับธนาคารที่เป็นรัฐวิสาหกิจหรือธนาคารที่กระทรวงการคลังให้ความเห็นชอบ และเมื่อหนี้ถึงกำหนดหรือใกล้ถึงกำหนดชำระให้นำเงินตราต่างประเทศที่ฝากธนาคารไปชำระหนี้ดังกล่าว สำหรับดอกเบี้ยที่ได้รับจากการนำเงินฝากธนาคารให้นำส่งเป็นรายได้แผ่นดิน ทั้งนี้ ให้รายงานการซื้อเงินตราต่างประเทศและการชำระหนี้ต่อกระทรวงการคลังด้วย

ข้อ ๒๗ การเบิกเงินเพื่อจ่ายชำระหนี้ผูกพันเป็นเงินตราต่างประเทศให้ปฏิบัติเช่นเดียวกับกรณีชำระหนี้ผูกพันเป็นเงินบาท โดยให้ส่วนราชการติดต่อขอซื้อเงินตราต่างประเทศจากธนาคารพาณิชย์โดยตรง

ส่วนที่ ๕

วิธีการเบิกเงินของส่วนราชการ

ข้อ ๒๘ การขอเบิกเงินของส่วนราชการสำหรับการซื้อทรัพย์สิน จ้างทำของ หรือเช่าทรัพย์สิน ตามกฎหมายว่าด้วยการจัดซื้อจัดจ้างและการบริหารพัสดุภาครัฐ ให้ปฏิบัติ ดังนี้

(๑) ในกรณีที่มีใบสั่งซื้อ ใบสั่งจ้าง สัญญาหรือข้อตกลง ซึ่งมีวงเงินตั้งแต่ห้าพันบาทขึ้นไป หรือตามที่กระทรวงการคลังกำหนด ให้ส่วนราชการจัดทำหรือลงใบสั่งซื้อ หรือใบสั่งจ้างเพื่อทำการจองงบประมาณในระบบ โดยกรมบัญชีกลางจ่ายเงินเข้าบัญชีให้กับเจ้าหนี้หรือผู้มีสิทธิรับเงินของส่วนราชการโดยตรง

(๒) นอกจากกรณีตาม (๑) ส่วนราชการไม่ต้องจัดทำหรือลงใบสั่งซื้อหรือใบสั่งจ้างในระบบ โดยกรมบัญชีกลางจะจ่ายเงินเข้าบัญชีเงินฝากธนาคารของส่วนราชการเพื่อให้ส่วนราชการจ่ายเงิน ให้เจ้าหน้าที่หรือผู้มีสิทธิรับเงินต่อไป หรือหากส่วนราชการต้องการให้จ่ายเงินเข้าบัญชีให้กับเจ้าหน้าที่หรือผู้มีสิทธิรับเงินของส่วนราชการโดยตรงก็ได้

การซื้อทรัพย์สิน จ้างทำของ หรือเช่าทรัพย์สิน ให้ส่วนราชการดำเนินการขอเบิกเงินจากคลัง โดยเร็ว อย่างช้าไม่เกินห้าวันทำการนับแต่วันที่ได้ตรวจรับทรัพย์สินหรือตรวจรับงานถูกต้องแล้วหรือนับแต่วันที่รับแจ้งจากหน่วยงานย่อย

ข้อ ๒๙ การขอเบิกเงินที่ไม่ใช่การซื้อทรัพย์สิน จ้างทำของ หรือเช่าทรัพย์สิน กรมบัญชีกลางจะจ่ายเงินเข้าบัญชีให้กับเจ้าหน้าที่หรือผู้มีสิทธิรับเงินของส่วนราชการโดยตรง ยกเว้น

(๑) กรณีค่าไฟฟ้า ค่าประปา ค่าโทรศัพท์ ค่าบริการสื่อสารและโทรคมนาคม ที่ส่วนราชการได้รับเงินสมทบจากข้าราชการ ส่วนราชการหรือหน่วยงานอื่น เพื่อจ่ายเป็นค่าใช้จ่ายดังกล่าว ให้ขอเบิกเงิน โดยกรมบัญชีกลางจะจ่ายเงินเข้าบัญชีเงินฝากธนาคารของส่วนราชการเพื่อนำไปจ่ายแก่เจ้าหน้าที่หรือผู้มีสิทธิรับเงินต่อไป

(๒) การขอเบิกเงินสวัสดิการ ค่าตอบแทน หรือกรณีอื่นใด หรือกรณีที่กระทรวงการคลังกำหนด ให้กรมบัญชีกลางจ่ายเงินเข้าบัญชีเงินฝากธนาคารของส่วนราชการเพื่อให้ส่วนราชการจ่ายเงินให้แก่ผู้มีสิทธิรับเงินผ่านระบบอิเล็กทรอนิกส์ (e-Payment) ตามหลักเกณฑ์วิธีปฏิบัติที่กระทรวงการคลังกำหนด

ข้อ ๓๐ การเบิกจ่ายเงินงบประมาณรายจ่ายของจังหวัดและกลุ่มจังหวัด ให้เป็นไปตามที่กระทรวงการคลังกำหนด

ข้อ ๓๑ เงินประเภทใดซึ่งโดยลักษณะจะต้องจ่ายประจำเดือนในวันทำการสิ้นเดือน ให้ส่วนราชการส่งคำขอเบิกเงินภายในวันที่สิบห้าของเดือนนั้นหรือตามที่กระทรวงการคลังกำหนด

ส่วนที่ ๖

การเบิกเงินของส่วนราชการที่มีสำนักงานในต่างประเทศ

ข้อ ๓๒ ส่วนราชการที่มีสำนักงานในต่างประเทศอาจส่งคำขอเบิกเงินเพื่อซื้อเงินตราต่างประเทศสำหรับจัดส่งให้สำนักงานในต่างประเทศใช้จ่ายได้ทั้งจำนวน แต่ในกรณีที่เห็นสมควร กระทรวงการคลังอาจกำหนดให้เบิกเป็นงวด ๆ ตามความจำเป็นก็ได้

กรณีสำนักงานในต่างประเทศยังไม่ได้รับเงินงบประมาณรายจ่ายประจำปีตามที่ได้รับจัดสรร ให้ปฏิบัติตามระเบียบกระทรวงการคลังว่าด้วยเงินทดรองราชการของส่วนราชการในต่างประเทศ

ข้อ ๓๓ เงินที่จัดส่งให้สำนักงานในต่างประเทศตามข้อ ๓๒ เมื่อสิ้นปีงบประมาณ หากมีเงินเหลือให้นำส่งคืนส่วนราชการเจ้าของงบประมาณภายในสามสิบวันนับแต่วันสิ้นปี

ในกรณีที่สำนักงานในต่างประเทศมีหนี้ผูกพัน และไม่สามารถชำระหนี้ได้ทันสิ้นปีงบประมาณ เมื่อได้รับอนุมัติจากรัฐมนตรีว่าการกระทรวงการคลังแล้ว ให้เก็บเงินไว้เพื่อจ่ายสำหรับการนั้นต่อไปได้อีก ไม่เกินหกเดือน เว้นแต่มีความจำเป็นต้องจ่ายเงินภายหลังเวลาดังกล่าว ให้ขอทำความตกลงกับกระทรวงการคลังเพื่อขอขยายเวลาออกไปได้อีกไม่เกินหกเดือน หากมีเงินคงเหลือให้นำเงินส่งคืนส่วนราชการเจ้าของงบประมาณภายในสามสิบวันนับแต่ครบกำหนดระยะเวลาที่ได้รับอนุมัติไว้ โดยให้ส่วนราชการเจ้าของงบประมาณดำเนินการเบิกหักผลส่ง

ข้อ ๓๔ เงินที่ได้รับคืนจากสำนักงานในต่างประเทศตามข้อ ๓๓ ให้ส่วนราชการเจ้าของงบประมาณดำเนินการแลกเปลี่ยนเงินตราต่างประเทศกับธนาคารพาณิชย์ให้เป็นเงินบาท แล้วนำส่งคลังเป็นรายได้แผ่นดินประเภทเงินเหลือจ่ายปีเก่าส่งคืนโดยด่วน

หมวด ๔

การจ่ายเงินของส่วนราชการ

ส่วนที่ ๑

หลักเกณฑ์การจ่ายเงิน

ข้อ ๓๕ การจ่ายเงินให้กระทำเฉพาะที่มีกฎหมาย ระเบียบ ข้อบังคับ คำสั่ง กำหนดไว้ หรือมติคณะรัฐมนตรีอนุญาตให้จ่ายได้ หรือตามที่ได้รับอนุญาตจากกระทรวงการคลัง และผู้มีอำนาจได้อนุมัติให้จ่ายได้

ข้อ ๓๖ การอนุมัติการจ่ายเงินให้เป็นอำนาจของบุคคล ดังต่อไปนี้

(๑) ส่วนราชการในราชการบริหารส่วนกลาง ให้เป็นอำนาจของหัวหน้าส่วนราชการระดับกรม หรือผู้ที่หัวหน้าส่วนราชการระดับกรมมอบหมาย ซึ่งดำรงตำแหน่งประเภทบริหาร ประเภทอำนวยการ ประเภทวิชาการ ระดับชำนาญการ หรือประเภททั่วไป ระดับอาวุโส หรือเทียบเท่าขึ้นไป หรือผู้ที่มียศ ตั้งแต่พันโท นาวาโท นาวาอากาศโท หรือพันตำรวจโทขึ้นไป

ส่วนราชการในราชการบริหารส่วนกลางที่มีสำนักงานอยู่ในส่วนภูมิภาคหรือแยกต่างหากจากกระทรวง ทบวง กรม หัวหน้าส่วนราชการระดับกรมจะมอบหมายให้หัวหน้าสำนักงานเป็นผู้อนุมัติ สำหรับหน่วยงานนั้นก็ได้

(๒) ส่วนราชการในราชการบริหารส่วนภูมิภาค ให้เป็นอำนาจของหัวหน้าส่วนราชการในภูมิภาค

ข้อ ๓๗ ผู้มีอำนาจอนุมัติการจ่ายเงินมีหน้าที่ในการตรวจสอบการใช้จ่ายเงินให้เป็นไปตามที่กำหนดไว้ในกฎหมาย หรือกฎ หรือตามที่ได้รับอนุญาตให้จ่าย

ข้อ ๓๘ ให้ผู้มีอำนาจอนุมัติ ส่งอนุมัติการจ่ายเงินพร้อมกับลงลายมือชื่อในหลักฐานการจ่าย หรือหลักฐานการขอรับชำระหนี้ทุกฉบับหรือจะลงลายมือชื่ออนุมัติในหน้าบหลักฐานการจ่ายก็ได้

ข้อ ๓๙ การจ่ายเงินต้องมีหลักฐานการจ่ายไว้เพื่อประโยชน์ในการตรวจสอบ

ข้อ ๔๐ การจ่าย โดยที่ยังมิได้มีการจ่ายเงินให้แก่เจ้าหนี้หรือผู้มีสิทธิรับเงิน ห้ามมิให้ผู้มีหน้าที่จ่ายเงินเรียกหลักฐานการจ่ายหรือให้ผู้รับเงินลงลายมือชื่อรับเงินในหลักฐาน

ข้อ ๔๑ ข้าราชการ พนักงานราชการ ลูกจ้าง หรือผู้รับบำนาญหรือเบี้ยหวัดที่ไม่สามารถมารับเงินได้ด้วยตนเอง จะมอบฉันทะให้ผู้อื่นเป็นผู้รับเงินแทนก็ได้ โดยใช้ใบมอบฉันทะตามแบบที่กระทรวงการคลังกำหนด

การจ่ายเงินให้แก่บุคคลนอกจากที่กำหนดในวรรคหนึ่ง หากบุคคลนั้นไม่สามารถมารับเงินได้ด้วยตนเอง จะทำหนังสือมอบอำนาจให้บุคคลอื่นมารับเงินแทนก็ได้

การจ่ายเงินในกรณีที่มีการโอนสิทธิเรียกร้อง และการจ่ายเงินชำระหนี้ให้แก่ผู้ขายในต่างประเทศ ให้เป็นไปตามหลักเกณฑ์วิธีการที่กระทรวงการคลังกำหนด

ข้อ ๔๒ ให้เจ้าหน้าที่ผู้จ่ายเงินประทับตราข้อความว่า “จ่ายเงินแล้ว” โดยลงลายมือชื่อรับรองการจ่ายและระบุชื่อผู้จ่ายเงินด้วยตัวบรรจง พร้อมทั้งวัน เดือน ปี ที่จ่ายกำกับไว้ในหลักฐานการจ่ายเงินทุกฉบับ เพื่อประโยชน์ในการตรวจสอบ

ในกรณีที่หลักฐานการจ่ายเป็นภาษาต่างประเทศ ให้มีคำแปลเป็นภาษาไทยตามรายการในข้อ ๔๖ ไว้ด้วย และให้ผู้ใช้สิทธิขอเบิกเงินลงลายมือชื่อรับรองคำแปลด้วย

ข้อ ๔๓ การจ่ายเงินทุกรายการต้องมีการบันทึกการจ่ายเงินไว้ในระบบ และให้หัวหน้าส่วนราชการหรือผู้ที่ได้รับมอบหมายเป็นลายลักษณ์อักษรจากหัวหน้าส่วนราชการตรวจสอบการจ่ายเงินกับหลักฐานการจ่ายทุกสิ้นวัน

ส่วนที่ ๒

หลักฐานการจ่าย

ข้อ ๔๔ การจ่ายเงินของส่วนราชการ ให้ใช้ใบเสร็จรับเงินหรือใบสำคัญรับเงิน ซึ่งผู้รับเงินเป็นผู้ออกให้ หรือรายงานการจ่ายเงินจากระบบอิเล็กทรอนิกส์ (e-Payment) หรือใบรับรองการจ่ายเงิน หรือเอกสารอื่นใดที่กระทรวงการคลังกำหนดเป็นหลักฐานการจ่าย

ข้อ ๔๕ การจ่ายเงินโดยกรมบัญชีกลาง เพื่อเข้าบัญชีให้กับเจ้าหนี้หรือผู้มีสิทธิรับเงินโดยตรง ให้ใช้รายงานในระบบตามที่กระทรวงการคลังกำหนดเป็นหลักฐานการจ่าย

ข้อ ๔๖ ใบเสร็จรับเงินอย่างน้อยต้องมีรายการ ดังต่อไปนี้

- (๑) ชื่อ สถานที่อยู่ หรือที่ทำการของผู้รับเงิน
- (๒) วัน เดือน ปี ที่รับเงิน
- (๓) รายการแสดงการรับเงินระบุว่าเป็นค่าอะไร
- (๔) จำนวนเงินทั้งตัวเลขและตัวอักษร
- (๕) ลายมือชื่อของผู้รับเงิน

ข้อ ๔๗ กรณีส่วนราชการจ่ายเงินรายได้ ซึ่งตามลักษณะไม่อาจเรียกใบเสร็จรับเงินจากผู้รับเงินได้ ให้ผู้รับเงินลงชื่อรับเงินในใบสำคัญรับเงินเพื่อใช้เป็นหลักฐานการจ่าย

ข้อ ๔๘ กรณีข้าราชการ พนักงานราชการ หรือลูกจ้างของส่วนราชการ จ่ายเงินไปโดยได้รับใบเสร็จรับเงินซึ่งมีรายการไม่ครบถ้วนตามข้อ ๔๖ หรือซึ่งตามลักษณะไม่อาจเรียกใบเสร็จรับเงินจากผู้รับเงินได้ ให้ข้าราชการ พนักงานราชการ หรือลูกจ้างนั้น ทำใบรับรองการจ่ายเงินเพื่อนำมาเป็นเอกสารประกอบการขอเบิกเงินต่อส่วนราชการ

ในกรณีที่ได้รับใบเสร็จรับเงินแล้วแต่เกิดสูญหาย ให้ใช้สำเนาใบเสร็จรับเงินซึ่งผู้รับเงินรับรองเป็นเอกสารประกอบการขอเบิกเงินแทนได้

ในกรณีที่ไม่มีใบเสร็จรับเงินตามวรรคสองได้ ให้ข้าราชการ พนักงานราชการ หรือลูกจ้างนั้น ทำใบรับรองการจ่ายเงิน โดยชี้แจงเหตุผล พฤติการณ์ที่สูญหายหรือไม่อาจขอสำเนาใบเสร็จรับเงินได้และรับรองว่ายังไม่เคยนำใบเสร็จรับเงินนั้นมาเบิกจ่าย แม้พบภายหลังจะไม่นำมาเบิกจ่ายอีก แล้วเสนอผู้บังคับบัญชาตั้งแต่ชั้นอธิบดีหรือตำแหน่งเทียบเท่าขึ้นไปสำหรับส่วนราชการ ในราชการบริหารส่วนกลางหรือผู้ว่าราชการจังหวัดสำหรับส่วนราชการในราชการบริหารส่วนภูมิภาค แล้วแต่กรณี เพื่อพิจารณาอนุมัติ เมื่อได้รับอนุมัติแล้วให้ใช้ใบรับรองนั้นเป็นหลักฐานประกอบการขอเบิกเงินได้

ข้อ ๔๙ กรณีหลักฐานการจ่ายของส่วนราชการสูญหาย ให้ถือปฏิบัติตามวิธีการที่กระทรวงการคลังกำหนด

ข้อ ๕๐ หลักฐานการจ่ายต้องพิมพ์หรือเขียนด้วยหมึก การแก้ไขหลักฐานการจ่ายให้ใช้วิธีขีดฆ่าแล้วพิมพ์หรือเขียนใหม่ และให้ผู้รับเงินลงลายมือชื่อกำกับไว้ทุกแห่ง

ข้อ ๕๑ ให้ส่วนราชการเก็บรักษาหลักฐานการจ่ายไว้ในที่ปลอดภัย มิให้สูญหายหรือเสียหายได้ ทั้งนี้ เมื่อสำนักงานการตรวจเงินแผ่นดินได้ตรวจสอบแล้วให้เก็บอย่างเอกสารธรรมดาได้

ส่วนที่ ๓

วิธีปฏิบัติในการจ่ายเงิน

ข้อ ๕๒ การจ่ายเงินให้จ่ายผ่านระบบอิเล็กทรอนิกส์ (e-Payment) ให้แก่ผู้มีสิทธิรับเงินที่เป็นข้าราชการ ลูกจ้าง พนักงานราชการ ผู้รับบำนาญ ผู้รับเบี้ยหวัด หรือบุคคลภายนอก รวมทั้งการจ่ายเงินเพื่อชดเชยคืนเงินทดรองราชการ ทั้งนี้ ตามหลักเกณฑ์และวิธีปฏิบัติที่กระทรวงการคลังกำหนด

การจ่ายเงินเป็นเช็คหรือเงินสด ให้กระทำได้เฉพาะในกรณีที่มีเหตุขัดข้องหรือมีความจำเป็นเร่งด่วน ซึ่งไม่สามารถดำเนินการตามวรรคหนึ่งได้

ข้อ ๕๓ ในกรณีที่ต้องจ่ายเงินเป็นเช็คตามข้อ ๕๒ วรรคสอง ให้เขียนเช็คสั่งจ่ายเงิน ดังนี้

(๑) การจ่ายเงินให้แก่เจ้าหนี้หรือผู้มีสิทธิรับเงิน ในกรณีซื้อทรัพย์สิน จ้างทำของ หรือเช่าทรัพย์สิน ให้ออกเช็คสั่งจ่ายในนามของเจ้าหนี้หรือผู้มีสิทธิรับเงิน โดยขีดฆ่าคำว่า “หรือผู้ถือ” ออกและขีดคร่อมด้วย

(๒) การจ่ายเงินให้แก่เจ้าหนี้หรือผู้มีสิทธิรับเงิน นอกจากกรณีตาม (๑) ให้ออกเช็คสั่งจ่ายในนามของเจ้าหนี้หรือผู้มีสิทธิรับเงิน โดยขีดฆ่าคำว่า “หรือผู้ถือ” และจะขีดคร่อมหรือไม่ก็ได้

(๓) ในกรณีสั่งจ่ายเงินเพื่อขอรับเงินสดมาจ่าย ให้ออกเช็คสั่งจ่ายในนามเจ้าหน้าทีการเงินของส่วนราชการ และขีดฆ่าคำว่า “หรือผู้ถือ” ออก ห้ามออกเช็คสั่งจ่ายเงินสด

ห้ามลงลายมือชื่อสั่งจ่ายในเช็คไว้ล่วงหน้า โดยยังมิได้มีการเขียนหรือพิมพ์ชื่อผู้รับเงิน วันที่ที่ออกเช็ค และจำนวนเงินที่สั่งจ่าย

ข้อ ๕๔ การเขียนหรือพิมพ์จำนวนเงินในเช็คที่เป็นตัวเลขและตัวอักษรให้เขียนหรือพิมพ์ให้ชัดเจน และขีดคำว่า “บาท” หรือขีดเส้นหน้าจำนวนเงินทั้งตัวเลขและตัวอักษร โดยไม่มีช่องว่างที่จะเขียนหรือพิมพ์จำนวนเงินเพิ่มเติมได้ และให้ขีดเส้นตรงหลังชื่อสกุล ชื่อบริษัท หรือห้างหุ้นส่วน จนขีดคำว่า “หรือผู้ถือ” โดยมีให้มีการเขียนหรือพิมพ์ชื่อบุคคลอื่นเพิ่มเติมได้

หมวด ๕

การเบิกจ่ายเงินยืมของส่วนราชการ

ข้อ ๕๕ สัญญาการยืมเงิน สัญญาวางหลักทรัพย์ และสัญญาค้ำประกัน ให้เป็นไปตามแบบที่กระทรวงการคลังกำหนด

ข้อ ๕๖ ให้ผู้มีอำนาจอนุมัติการจ่ายเงินตามข้อ ๓๖ เป็นผู้มีอำนาจอนุมัติการจ่ายเงินยืมด้วย

ข้อ ๕๗ การจ่ายเงินยืมจะจ่ายได้แต่เฉพาะที่ผู้ยืมได้ทำสัญญาการยืมเงิน และผู้มีอำนาจได้อนุมัติให้จ่ายเงินยืมตามสัญญาการยืมเงินนั้นแล้วเท่านั้น โดยจ่ายผ่านระบบอิเล็กทรอนิกส์ (e-Payment) ตามหลักเกณฑ์วิธีปฏิบัติที่กระทรวงการคลังกำหนด

ข้อ ๕๘ การยืมเงินของผู้ยืมที่ไม่มีเงินใด ๆ ที่ส่วนราชการผู้ให้ยืมจะหักส่งใช้คืนเงินยืมได้ ให้ส่วนราชการผู้ให้ยืมกำหนดให้ผู้ยืมนำหลักทรัพย์มาวางเป็นประกันพร้อมทั้งทำสัญญาวางหลักทรัพย์ หรือหาบุคคลที่กระทรวงการคลังกำหนดมาทำสัญญาค้ำประกันไว้ต่อส่วนราชการผู้ให้ยืม

ข้อ ๕๙ การอนุมัติให้ยืมเงินเพื่อใช้ในราชการ ให้ผู้มีอำนาจพิจารณาอนุมัติให้ยืมเฉพาะเท่าที่จำเป็น และห้ามมิให้อนุมัติให้ยืมเงินรายใหม่ในเมื่อผู้ยืมมิได้ชำระคืนเงินยืมรายเก่าให้เสร็จสิ้นไปก่อน

ข้อ ๖๐ การจ่ายเงินยืมจากเงินนอกงบประมาณ ให้ส่วนราชการกระทำได้เฉพาะเพื่อใช้จ่ายในการดำเนินงานตามวัตถุประสงค์ของเงินนอกงบประมาณประเภทนั้น หรือกรณีอื่น ซึ่งจำเป็นเร่งด่วนแก่ราชการ และได้รับอนุมัติจากหัวหน้าส่วนราชการผู้ให้ยืมนั้น

ข้อ ๖๑ สัญญาการยืมเงินให้จัดทำขึ้นสองฉบับ พร้อมกับมอบให้ส่วนราชการผู้ให้ยืมเก็บรักษาไว้เป็นหลักฐานหนึ่งฉบับ ให้ผู้ยืมเก็บไว้หนึ่งฉบับ

ข้อ ๖๒ กรณีที่ต้องจ่ายเงินยืมสำหรับการปฏิบัติราชการที่ติดต่อกับเกี่ยวกับงบประมาณปัจจุบันไปถึงงบประมาณถัดไป ให้เบิกเงินยืมงบประมาณในปีปัจจุบัน โดยให้ถือว่าเป็นรายจ่ายของงบประมาณปีปัจจุบัน และให้ใช้จ่ายเงินยืมค่าเกี่ยวกับงบประมาณถัดไป ดังต่อไปนี้

(๑) เงินยืมสำหรับค่าใช้จ่ายในการเดินทางไปราชการ ให้ใช้จ่ายได้ไม่เกินเก้าสิบวันนับแต่วันเริ่มต้นปีงบประมาณใหม่

(๒) เงินยืมสำหรับปฏิบัติราชการอื่น ๆ ให้ใช้จ่ายได้ไม่เกินสามสิบวันนับแต่วันเริ่มต้นปีงบประมาณใหม่

ข้อ ๖๓ การเบิกเงินเพื่อจ่ายเป็นเงินยืมให้แก่บุคคลใดในสังกัดยืมเพื่อปฏิบัติราชการ ให้กระทำได้เฉพาะงบรายจ่ายหรือรายการ ดังต่อไปนี้

(๑) รายการค่าจ้างชั่วคราว สำหรับค่าจ้างซึ่งไม่มีกำหนดจ่ายเป็นงวดแน่นอนเป็นประจำ แต่จำเป็นต้องจ่ายให้ลูกจ้างแต่ละวันหรือแต่ละคราวเมื่อเสร็จงานที่จ้าง

(๒) รายการค่าตอบแทนใช้สอยและวัสดุ

(๓) งบกลาง เฉพาะที่จ่ายเป็นเงินสวัสดิการเกี่ยวกับการศึกษาของบุตร หรือเงินสวัสดิการเกี่ยวกับเงินเพิ่มค่าครองชีพชั่วคราวสำหรับลูกจ้างชั่วคราวซึ่งไม่มีกำหนดจ่ายค่าจ้างเป็นงวดแน่นอนเป็นประจำ แต่จำเป็นต้องจ่ายแต่ละวันหรือแต่ละคราวเมื่อเสร็จงานที่จ้าง

(๔) งบรายจ่ายอื่น ๆ ที่จ่ายในลักษณะเดียวกันกับ (๑) หรือ (๒)

ข้อ ๖๔ การจ่ายเงินยืมเพื่อเป็นค่าใช้จ่ายในการเดินทางไปราชการ ในราชอาณาจักร ให้จ่ายได้สำหรับระยะเวลาการเดินทางที่ไม่เกินเก้าสิบวัน หากมีความจำเป็นจะต้องจ่ายเกินกว่ากำหนดเวลาดังกล่าว ส่วนราชการจะต้องขอทำความตกลงกับกระทรวงการคลังก่อน

ข้อ ๖๕ ให้ผู้ยืมส่งหลักฐานการจ่ายและเงินเหลือจ่ายที่ยืมไป (ถ้ามี) ภายในกำหนดระยะเวลา ดังนี้

(๑) กรณีเดินทางไปประจำต่างสำนักงาน หรือการเดินทางไปราชการประจำในต่างประเทศ หรือกรณีเดินทางกลับภูมิลำเนาเดิม ให้ส่งแก่ส่วนราชการผู้ให้ยืมโดยทางไปรษณีย์ลงทะเบียน ภายในสามสิบวันนับแต่วันได้รับเงิน

(๒) กรณีเดินทางไปราชการอื่น รวมทั้งการเดินทางไปราชการต่างประเทศชั่วคราว ให้ส่งแก่ส่วนราชการผู้ให้ยืมภายในสิบห้าวันนับแต่วันกลับมาถึง

(๓) การยืมเงินเพื่อปฏิบัติราชการนอกจาก (๑) หรือ (๒) ให้ส่งแก่ส่วนราชการผู้ให้ยืม ภายในสามสิบวันนับแต่วันได้รับเงิน

การคืนเงินเหลือจ่ายที่ยืม ให้ปฏิบัติตามหลักเกณฑ์วิธีปฏิบัติที่กระทรวงการคลังกำหนด

ในกรณีที่ผู้ยืมได้ส่งหลักฐานการจ่าย เพื่อส่งใช้คืนเงินยืมแล้วมีเหตุต้องทักท้วง ให้ส่วนราชการผู้ให้ยืมแจ้งข้อทักท้วงให้ผู้ยืมทราบโดยด่วน แล้วให้ผู้ยืมปฏิบัติตามคำทักท้วงภายในสิบห้าวันนับแต่วันที่ได้รับคำทักท้วง หากผู้ยืมมิได้ดำเนินการตามคำทักท้วงและไม่ได้ชี้แจงเหตุผลให้ส่วนราชการผู้ให้ยืมทราบ ให้ส่วนราชการผู้ให้ยืมดำเนินการตามเงื่อนไขในสัญญาการยืมเงิน โดยถือว่าผู้ยืมยังมิได้ส่งใช้คืนเงินยืม เท่าจำนวนที่ทักท้วงนั้น

ข้อ ๖๖ เมื่อผู้ยืมส่งหลักฐานการจ่ายและ/หรือเงินเหลือจ่ายที่ยืม (ถ้ามี) ให้เจ้าหน้าที่ผู้รับคืน บันทึกการรับคืนในสัญญาการยืมเงินพร้อมทั้งพิมพ์หลักฐานการรับเงินคืนจากระบบอิเล็กทรอนิกส์ (e-Payment) ตามที่กระทรวงการคลังกำหนด และ/หรือออกใบรับใบสำคัญตามแบบที่กรมบัญชีกลาง กำหนดให้ผู้ยืมไว้เป็นหลักฐาน

ข้อ ๖๗ ให้ส่วนราชการเก็บรักษาสัญญาการยืมเงินซึ่งยังมิได้ชำระคืนเงินยืมให้เสร็จสิ้นไว้ในที่ปลอดภัยอย่าให้สูญหาย และเมื่อผู้ยืมได้ชำระคืนเงินยืมเสร็จสิ้นแล้วให้เก็บรักษาเช่นเดียวกับหลักฐานการจ่าย

ข้อ ๖๘ ในกรณีที่ผู้ยืมมิได้ชำระคืนเงินยืมภายในระยะเวลาที่กำหนด ให้ผู้อำนวยการกองคลังเรียกให้ชดใช้เงินยืมตามเงื่อนไขในสัญญาการยืมเงินให้เสร็จสิ้นไปโดยเร็ว อย่างช้าไม่เกินสามสิบวันนับแต่วันครบกำหนด

ในกรณีที่เมื่ออาจปฏิบัติตามวรรคหนึ่งได้ ให้ผู้อำนวยการกองคลังรายงานให้หัวหน้าส่วนราชการ หรือผู้ว่าราชการจังหวัด แล้วแต่กรณีทราบ เพื่อพิจารณาสั่งการบังคับให้เป็นไปตามสัญญาการยืมเงินต่อไป

หมวด ๖

การรับเงินของส่วนราชการ

ส่วนที่ ๑

ใบเสร็จรับเงิน

ข้อ ๖๙ ใบเสร็จรับเงิน ให้ใช้ตามแบบที่กระทรวงการคลัง กำหนด และให้มีสำเนาเย็บติดไว้กับเล่มอย่างน้อยหนึ่งฉบับ หรือตามแบบที่ได้รับความเห็นชอบจากกระทรวงการคลัง

ใบเสร็จรับเงินที่ออกด้วยคอมพิวเตอร์ให้เป็นไปตามที่กระทรวงการคลังกำหนด

ข้อ ๗๐ ใบเสร็จรับเงิน ให้พิมพ์หมายเลขกำกับเล่ม และหมายเลขกำกับใบเสร็จรับเงินเรียงกันไปทุกฉบับ

ข้อ ๗๑ ให้ส่วนราชการจัดทำทะเบียนคุมใบเสร็จรับเงินไว้เพื่อให้ทราบ และตรวจสอบได้ว่าได้จัดพิมพ์ขึ้นจำนวนเท่าใด ได้จ่ายใบเสร็จรับเงินเท่าใด เลขที่ใดถึงเลขที่ใด ให้หน่วยงานใดหรือเจ้าหน้าที่ผู้ใดไปดำเนินการจัดเก็บเงินเมื่อวัน เดือน ปีใด

ข้อ ๗๒ การจ่ายใบเสร็จรับเงิน ให้หน่วยงานหรือเจ้าหน้าที่ไปจัดเก็บเงิน ให้พิจารณาจ่ายในจำนวนที่เหมาะสมแก่ลักษณะงานที่ปฏิบัติ และให้มีหลักฐานการรับส่งใบเสร็จรับเงินนั้นไว้ด้วย

ข้อ ๗๓ ใบเสร็จรับเงินเล่มใด เมื่อไม่มีความจำเป็นต้องใช้ เช่น ยุบเลิกสำนักงานหรือไม่มีการจัดเก็บเงินต่อไปอีก ให้หัวหน้าหน่วยงานที่รับใบเสร็จรับเงินนั้นนำส่งคืนส่วนราชการที่จ่ายใบเสร็จรับเงินนั้นโดยด่วน

ข้อ ๗๔ เมื่อสิ้นปีงบประมาณ ให้หัวหน้าหน่วยงานซึ่งรับใบเสร็จรับเงินไปดำเนินการจัดเก็บเงินรายงานให้ผู้อำนวยการกองคลัง หรือหัวหน้าส่วนราชการในราชการบริหารส่วนภูมิภาคทราบว่า มีใบเสร็จรับเงินอยู่ในความรับผิดชอบเล่มใด เลขที่ใดถึงเลขที่ใด และได้ใช้ใบเสร็จรับเงินไปแล้วเล่มใด เลขที่ใดถึงเลขที่ใด อย่างช้าไม่เกินวันที่ ๓๑ ตุลาคมของปีงบประมาณถัดไป

ข้อ ๗๕ ใบเสร็จรับเงินเล่มใดสำหรับรับเงินของปีงบประมาณใด ให้ใช้รับเงินภายในปีงบประมาณนั้น เมื่อขึ้นปีงบประมาณใหม่ ให้ใช้ใบเสร็จรับเงินเล่มใหม่ ใบเสร็จรับเงินฉบับใดยังไม่ใช้ให้คงติดไว้กับเล่มแต่ให้ปรุ เจาะรู หรือประทับตราเลิกใช้ เพื่อให้เป็นที่สังเกตมิให้นำมารับเงินได้อีกต่อไป

ข้อ ๗๖ ห้ามขุดลบเพื่อแก้ไขเพิ่มเติมจำนวนเงินหรือชื่อผู้ชำระเงินในใบเสร็จรับเงิน

หากใบเสร็จรับเงินฉบับใดลงรายการรับเงินผิดพลาด ให้ขีดฆ่าจำนวนเงินและเขียนใหม่ทั้งจำนวนโดยให้ผู้รับเงินลงลายมือชื่อกำกับการขีดฆ่านั้นไว้ หรือขีดฆ่าเลิกใช้ใบเสร็จรับเงินนั้นทั้งฉบับแล้วออกฉบับใหม่ โดยให้นำใบเสร็จรับเงินที่ขีดฆ่าเลิกใช้นั้นติดไว้กับสำเนาใบเสร็จรับเงินในเล่ม

ข้อ ๗๗ ให้ส่วนราชการเก็บรักษาสำเนาใบเสร็จรับเงินซึ่งสำนักงานการตรวจเงินแผ่นดินยังมิได้ตรวจสอบไว้ในที่ปลอดภัย อย่าให้สูญหายหรือเสียหายได้ และเมื่อได้ตรวจสอบแล้วให้เก็บไว้อย่างเอกสารธรรมดาได้

ส่วนที่ ๒
การรับเงิน

ข้อ ๗๘ การรับเงินให้รับผ่านระบบอิเล็กทรอนิกส์ (e-Payment) ตามหลักเกณฑ์วิธีปฏิบัติที่กระทรวงการคลังกำหนด เว้นแต่กรณีที่มีเหตุขัดข้องหรือมีความจำเป็นเร่งด่วนซึ่งไม่สามารถรับผ่านระบบอิเล็กทรอนิกส์ (e-Payment) ได้ ให้รับเป็นเงินสดหรือเช็ค หรือเอกสารแทนตัวเงินอื่นที่กระทรวงการคลังกำหนด

ข้อ ๗๙ ในการจัดเก็บหรือรับชำระเงิน ให้ส่วนราชการซึ่งมีหน้าที่จัดเก็บหรือรับชำระเงินนั้น ออกใบเสร็จรับเงิน หรือพิมพ์รายงานซึ่งเป็นหลักฐานการรับชำระเงินจากระบบอิเล็กทรอนิกส์ (e-Payment) ตามที่กระทรวงการคลังกำหนด เว้นแต่เป็นการรับชำระเงินค่าธรรมเนียม ค่าบริการ หรือการรับเงินอื่นใดที่มีเอกสารของทางราชการระบุจำนวนเงินที่รับชำระอันมีลักษณะเช่นเดียวกับใบเสร็จรับเงิน โดยเอกสารดังกล่าวจะต้องมีการควบคุมจำนวนที่รับจ่ายทำนองเดียวกันกับใบเสร็จรับเงิน หรือเป็นการรับเงินตามคำขอเบิกเงินจากคลัง หรือเป็นการได้รับดอกเบี้ยจากบัญชีเงินฝากธนาคารของส่วนราชการ

ในกรณีที่มีความจำเป็นต้องให้เจ้าหน้าที่ไปจัดเก็บหรือรับชำระเงินนอกที่ตั้งสำนักงานปกติ ให้ปฏิบัติเช่นเดียวกับวรรคหนึ่ง

ข้อ ๘๐ ให้ใช้ใบเสร็จรับเงินเล่มเดียวกันรับเงินทุกประเภท เว้นแต่เงินประเภทใดที่มีการรับชำระเป็นประจำและมีจำนวนมากราย จะแยกใบเสร็จรับเงินเล่มหนึ่งสำหรับการรับชำระเงินประเภทนั้นก็ได้

ข้อ ๘๑ ให้ส่วนราชการบันทึกข้อมูลการรับเงินในระบบภายในวันที่ได้รับเงิน

เงินประเภทใดที่มีการออกใบเสร็จรับเงินในวันหนึ่ง ๆ หลายฉบับ จะรวมเงินประเภทนั้นตามสำเนาใบเสร็จรับเงินทุกฉบับมาบันทึกเป็นรายการเดียวในระบบก็ได้ โดยให้แสดงรายละเอียดว่าเป็นเงินรับตามใบเสร็จเลขที่ใดถึงเลขที่ใดและจำนวนเงินรวมรับทั้งสิ้นเท่าใดไว้ด้านหลังสำเนาใบเสร็จรับเงินฉบับสุดท้าย

ในกรณีที่มีการรับเงินเป็นเงินสดหรือเช็คหรือเอกสารแทนตัวเงินอื่น ภายหลังจากเวลาปิดบัญชีสำหรับวันนั้นแล้ว ให้บันทึกข้อมูลการรับเงินนั้นในระบบในวันทำการถัดไป

ข้อ ๘๒ เมื่อสิ้นเวลารับจ่ายเงิน ให้เจ้าหน้าที่ผู้มีหน้าที่จัดเก็บหรือรับชำระเงิน นำเงินสดหรือเช็ค หรือเอกสารแทนตัวเงินอื่นที่ได้รับ พร้อมกับสำเนาใบเสร็จรับเงินและเอกสารอื่นที่จัดเก็บในวันนั้นทั้งหมดส่งต่อเจ้าหน้าที่การเงินของส่วนราชการนั้น

ข้อ ๘๓ ให้หัวหน้าส่วนราชการหรือผู้ที่ได้รับมอบหมายเป็นลายลักษณ์อักษรจากหัวหน้าส่วนราชการตรวจสอบจำนวนเงินที่จัดเก็บและนำส่งกับหลักฐานและรายการที่บันทึกไว้ในระบบว่าถูกต้องครบถ้วนหรือไม่

เมื่อได้ตรวจสอบความถูกต้องตามวรรคหนึ่งแล้ว ให้ผู้ตรวจแสดงยอดรวมเงินรับตามใบเสร็จรับเงินทุกฉบับและ/หรือรายงานซึ่งเป็นหลักฐานการรับชำระเงินจากระบบอิเล็กทรอนิกส์ (e-Payment) ที่ได้รับในวันนั้นทุกฉบับ ไว้ในสำเนาใบเสร็จรับเงินหรือรายงานซึ่งเป็นหลักฐานการรับชำระเงินจากระบบอิเล็กทรอนิกส์ (e-Payment) ฉบับสุดท้าย และลงลายมือชื่อกำกับไว้ด้วย

หมวด ๗

การเก็บรักษาเงินของส่วนราชการ

ส่วนที่ ๑

สถานที่เก็บรักษาเงิน

ข้อ ๘๔ ให้ส่วนราชการเก็บรักษาเงินที่จัดเก็บหรือได้รับเป็นเงินสดหรือเช็คหรือเอกสารแทนตัวเงินอื่น ไว้ในตู้নিরায়ซึ่งตั้งอยู่ในที่ปลอดภัยของส่วนราชการนั้น

ข้อ ๘๕ ตู้নিরায়ให้มีลูกกุญแจอย่างน้อยสองสำรับ แต่ละสำรับไม่น้อยกว่าสองดอกแต่ไม่เกินสามดอกโดยแต่ละดอกต้องมีลักษณะต่างกัน โดยสำรับหนึ่งมอบให้กรรมการเก็บรักษาเงิน ส่วนสำรับที่เหลือให้นำฝากเก็บรักษาไว้ในลักษณะหีบห่อ ณ สถานที่ ดังนี้

(๑) สำนักบริหารเงินตรา กรมธนารักษ์ กระทรวงการคลัง สำหรับส่วนราชการในราชการบริหารส่วนกลาง

(๒) สำหรับส่วนราชการในราชการบริหารส่วนกลางที่มีสำนักงานอยู่ในส่วนภูมิภาคและส่วนราชการในราชการบริหารส่วนภูมิภาค ให้เก็บรักษาในสถานที่ที่ปลอดภัย

ส่วนที่ ๒

กรรมการเก็บรักษาเงิน

ข้อ ๘๖ ให้หัวหน้าส่วนราชการพิจารณาแต่งตั้งข้าราชการซึ่งดำรงตำแหน่งประเภทวิชาการระดับปฏิบัติการ หรือประเภททั่วไป ระดับปฏิบัติงาน หรือเทียบเท่าขึ้นไป ในส่วนราชการนั้นอย่างน้อยสองคน เป็นกรรมการเก็บรักษาเงินของส่วนราชการนั้น

ข้อ ๘๗ ให้กรรมการเก็บรักษาเงินถือลูกกุญแจตู้নিরায়คนละหนึ่งดอก ในกรณีที่ตู้নিরায়มีลูกกุญแจสามดอกและมีกรรมการเก็บรักษาเงินสองคน ให้กรรมการเก็บรักษาเงินถือลูกกุญแจคนละดอก ส่วนลูกกุญแจที่เหลือให้อยู่ในดุลพินิจของหัวหน้าส่วนราชการที่จะมอบให้กรรมการเก็บรักษาเงินผู้ใดถือลูกกุญแจนั้น

ในกรณีที่มีห้องมั่นคงหรือกรงเหล็ก การถือลูกกุญแจห้องมั่นคงหรือกรงเหล็กให้นำความในวรรคหนึ่งมาใช้บังคับโดยอนุโลม

ข้อ ๘๘ ถ้ากรรมการเก็บรักษาเงินผู้ใดไม่สามารถปฏิบัติหน้าที่ได้ ให้หัวหน้าส่วนราชการพิจารณาแต่งตั้งข้าราชการตามนัยข้อ ๘๖ ปฏิบัติหน้าที่กรรมการเก็บรักษาเงินแทนให้ครบจำนวน

การแต่งตั้งผู้ปฏิบัติหน้าที่กรรมการเก็บรักษาเงินแทนจะแต่งตั้งไว้เป็นการประจำก็ได้

ข้อ ๘๙ ในการส่งมอบและรับมอบลูกกุญแจระหว่างกรรมการเก็บรักษาเงินกับผู้ปฏิบัติหน้าที่กรรมการเก็บรักษาเงินแทน ให้บุคคลดังกล่าวตรวจนับตัวเงินและเอกสารแทนตัวเงินซึ่งเก็บรักษาไว้ในตู้নির্যให้ถูกต้องตามรายงานเงินคงเหลือประจำวัน แล้วบันทึกการส่งมอบและรับมอบพร้อมกับลงลายมือชื่อกรรมการเก็บรักษาเงินและผู้ปฏิบัติหน้าที่กรรมการเก็บรักษาเงินแทนทุกคนไว้ในรายงานเงินคงเหลือประจำวันนั้นด้วย

ข้อ ๙๐ กรรมการเก็บรักษาเงินหรือผู้ปฏิบัติหน้าที่กรรมการเก็บรักษาเงินแทน ต้องเก็บรักษาลูกกุญแจไว้ในที่ปลอดภัยมิให้สูญหายหรือให้ผู้ใดลักลอบนำไปพิมพ์แบบลูกกุญแจได้ หากปรากฏว่าลูกกุญแจสูญหาย หรือมีกรณีสงสัยว่าจะมีผู้ปลอมแปลงลูกกุญแจ ให้รีบรายงานให้หัวหน้าส่วนราชการทราบเพื่อสั่งการโดยด่วน

ข้อ ๙๑ ห้ามกรรมการเก็บรักษาเงินหรือผู้ปฏิบัติหน้าที่กรรมการเก็บรักษาเงินแทนมอบลูกกุญแจให้ผู้อื่นทำหน้าที่กรรมการแทน

ส่วนที่ ๓

การเก็บรักษาเงิน

ข้อ ๙๒ ให้ส่วนราชการในราชการบริหารส่วนกลางหรือส่วนภูมิภาค แล้วแต่กรณีจัดทำรายงานเงินคงเหลือประจำวันเป็นประจำทุกวันที่มีการรับเงินสด หรือเช็ค หรือเอกสารแทนตัวเงินอื่น

ในกรณีที่วันใดไม่มีรายการรับจ่ายเงินตามวรรคหนึ่ง จะไม่ทำรายงานเงินคงเหลือประจำวันสำหรับวันนั้นก็ได้ แต่ให้หมายเหตุไว้ในรายงานเงินคงเหลือประจำวันที่มีการรับจ่ายเงินของวันถัดไปด้วย

รายงานเงินคงเหลือประจำวันให้เป็นไปตามแบบที่กรมบัญชีกลางกำหนด

ข้อ ๙๓ เมื่อสิ้นเวลารับจ่ายเงินให้เจ้าหน้าที่การเงินนำเงินที่จะเก็บรักษาและรายงานเงินคงเหลือประจำวันส่งมอบให้คณะกรรมการเก็บรักษาเงิน

ให้คณะกรรมการเก็บรักษาเงินร่วมกันตรวจสอบตัวเงิน และเอกสารแทนตัวเงิน กับรายงานเงินคงเหลือประจำวัน เมื่อปรากฏว่าถูกต้องแล้ว ให้เจ้าหน้าที่การเงินนำเงิน และเอกสารแทนตัวเงินเก็บรักษาในตู้নির্য และให้กรรมการเก็บรักษาเงินทุกคนลงลายมือชื่อในรายงานเงินคงเหลือประจำวันไว้เป็นหลักฐาน

ข้อ ๙๔ รายงานเงินคงเหลือประจำวัน เมื่อกรรมการเก็บรักษาเงินได้ลงลายมือชื่อแล้ว ให้ผู้อำนวยการกองคลังหรือเจ้าหน้าที่การเงินเสนอหัวหน้าส่วนราชการเพื่อทราบ

ข้อ ๙๕ ในกรณีที่ปรากฏว่าเงินที่ได้รับมอบให้เก็บรักษาไม่ตรงกับจำนวนเงินซึ่งแสดงไว้ในรายงานเงินคงเหลือประจำวัน ให้คณะกรรมการเก็บรักษาเงินและเจ้าหน้าที่การเงินผู้นำส่งร่วมกันบันทึกจำนวนเงินที่ตรวจนับได้นั้นไว้ในรายงานเงินคงเหลือประจำวัน และลงลายมือชื่อกรรมการเก็บรักษาเงินทุกคนพร้อมด้วยเจ้าหน้าที่การเงินผู้นำส่ง แล้วนำเงินเก็บรักษาในตู้নিরায় และให้กรรมการเก็บรักษาเงินรายงานให้หัวหน้าส่วนราชการทราบทันทีเพื่อพิจารณาสั่งการต่อไป

ข้อ ๙๖ เมื่อนำเงินและเอกสารแทนตัวเงินเก็บในตู้নিরায়เรียบร้อยแล้ว ให้กรรมการเก็บรักษาเงินใส่กุญแจให้เรียบร้อย แล้วลงลายมือชื่อบนกระดาดปิดทับ ในลักษณะที่แผ่นกระดาดปิดทับจะต้องถูกทำลายเมื่อมีการเปิดตู้নিরায়

ในกรณีที่ตู้নিরায়ตั้งอยู่ในห้องมั่นคงหรือกรงเหล็ก การลงลายมือชื่อบนกระดาดปิดทับจะกระทำที่ประตูห้องมั่นคงหรือกรงเหล็กเพียงแห่งเดียวก็ได้

ข้อ ๙๗ ในวันทำการถัดไป หากจะต้องนำเงินออกจ่าย ให้คณะกรรมการเก็บรักษาเงินมอบเงินที่เก็บรักษาทั้งหมดให้ผู้อำนวยการกองคลังหรือเจ้าหน้าที่การเงิน แล้วแต่กรณี รับไปจ่าย โดยให้ผู้อำนวยการกองคลังหรือเจ้าหน้าที่การเงิน แล้วแต่กรณี ลงลายมือชื่อรับเงินไว้ในรายงานเงินคงเหลือประจำวันก่อนวันทำการที่รับเงินไปจ่าย

ข้อ ๙๘ การเปิดประตูห้องมั่นคง หรือประตูกรงเหล็ก หรือตู้নিরায়ให้กรรมการเก็บรักษาเงินตรวจกุญแจ ลายมือชื่อบนแผ่นกระดาดปิดทับ เมื่อปรากฏว่าอยู่ในสภาพเรียบร้อยจึงให้เปิดได้

หากปรากฏว่าแผ่นกระดาดปิดทับอยู่ในสภาพไม่เรียบร้อย หรือมีพฤติการณ์อื่นใดที่สงสัยว่าจะมีการทุจริตให้รายงานให้หัวหน้าส่วนราชการนั้นทราบเพื่อพิจารณาสั่งการโดยด่วน

หมวด ๘

การนำเงินส่งคลังและฝากคลัง

ส่วนที่ ๑

การนำเงินส่งคลังและฝากคลังของส่วนราชการ

ข้อ ๙๙ เงินที่เบิกจากคลัง ถ้าไม่ได้จ่ายหรือจ่ายไม่หมด ให้ส่วนราชการผู้เบิกนำส่งคืนคลังภายในสิบห้าวันทำการนับแต่วันรับเงินจากคลัง

ในกรณีที่ส่วนราชการมีการรับคืนเงินที่ได้จ่ายไปแล้วเป็นเงินสดหรือเช็คให้นำส่งคืนคลังภายในสิบห้าวันทำการนับแต่วันที่ได้รับคืน ยกเว้นกรณีที่มีการรับคืนเงินที่ได้จ่ายไปแล้วด้วยระบบอิเล็กทรอนิกส์ (e-Payment)ให้นำส่งคืนคลังตามระยะเวลาที่กระทรวงการคลังกำหนด

การนำเงินส่งคืนคลังตามวรรคหนึ่งและวรรคสองให้นำส่งผ่านระบบอิเล็กทรอนิกส์ (e-Payment) ตามหลักเกณฑ์วิธีปฏิบัติที่กระทรวงการคลังกำหนด

ข้อ ๑๐๐ การนำเงินส่งคลัง ถ้านำส่งก่อนสิ้นปีงบประมาณหรือก่อนสิ้นระยะเวลาเบิกเงินที่กักไว้เบิกเหลือในปี ให้ส่วนราชการนำส่งเป็นเงินเบิกเกินส่งคืน แต่ถ้านำส่งภายหลังกำหนดดังกล่าวให้นำส่งเป็นรายได้แผ่นดินประเภทเงินเหลือจ่ายปีเก่าส่งคืน

ข้อ ๑๐๑ เงินทั้งปวงที่อยู่ในความรับผิดชอบของส่วนราชการให้นำส่งหรือนำฝากคลังภายในกำหนดเวลา ดังต่อไปนี้

(๑) เช็ก หรือเอกสารแทนตัวเงินอื่นให้นำส่งหรือนำฝากในวันที่ได้รับหรืออย่างช้าภายในวันทำการถัดไป

(๒) เงินรายได้แผ่นดินที่ได้รับเป็นเงินสดให้นำส่งอย่างน้อยเดือนละหนึ่งครั้ง แต่ถ้าส่วนราชการใดมีเงินรายได้แผ่นดินเก็บรักษาในวันใดเกินหนึ่งหมื่นบาท ก็ให้นำเงินส่งโดยด่วนแต่อย่างช้าต้องไม่เกินสามวันทำการถัดไป

(๓) เงินรายได้แผ่นดินที่รับด้วยระบบอิเล็กทรอนิกส์ (e-Payment)ให้นำส่งภายในระยะเวลาที่กระทรวงการคลังกำหนด

(๔) เงินเบิกเกินส่งคืน หรือเงินเหลือจ่ายปีเก่าส่งคืนให้นำส่งภายในสิบห้าวันทำการนับแต่วันรับเงินจากคลังหรือนับแต่วันที่ได้รับคืน

(๕) เงินนอกงบประมาณที่รับเป็นเงินสดให้นำฝากคลังอย่างน้อยเดือนละหนึ่งครั้ง แต่สำหรับเงินที่เบิกจากคลังเพื่อรอการจ่ายให้นำฝากคลังภายในสิบห้าวันทำการนับแต่วันรับเงินจากคลัง

ส่วนที่ ๒

วิธีการนำเงินส่งคลังและฝากคลัง

ข้อ ๑๐๒ ให้หัวหน้าหน่วยงานของรัฐหรือผู้ที่ได้รับมอบหมายเป็นผู้นำเงินส่งคลัง

ข้อ ๑๐๓ วิธีการนำเงินส่งคลังหรือฝากคลัง ให้หน่วยงานผู้เบิกในส่วนกลาง หรือในส่วนภูมิภาค นำส่งหรือนำฝากเงินผ่านระบบอิเล็กทรอนิกส์ (e-Payment) ตามหลักเกณฑ์วิธีปฏิบัติที่กระทรวงการคลังกำหนด เพื่อเข้าบัญชีเงินฝากธนาคารของกรมบัญชีกลาง หรือของสำนักงานคลังจังหวัดแล้วแต่กรณี

กรณีที่เป็นเงินสด หรือเช็ก หรือเอกสารแทนตัวเงินอื่น ให้จัดทำใบนำฝากเงิน พร้อมทั้งนำเงินสด หรือเช็ก หรือเอกสารแทนตัวเงิน ฝากเข้าบัญชีเงินฝากธนาคารของกรมบัญชีกลาง หรือของสำนักงานคลังจังหวัด แล้วแต่กรณี โดยปฏิบัติตามวิธีการที่กระทรวงการคลังกำหนด

ข้อ ๑๐๔ หน่วยงานผู้เบิกที่ใช้วิธีการเชื่อมโยงข้อมูลเข้าระบบหรือวิธีการอื่น ให้ถือปฏิบัติตามที่กระทรวงการคลังกำหนด

หมวด ๙
การกันเงินไว้เบิกเหลื่อมปี

ข้อ ๑๐๕ หน่วยงานของรัฐใดได้ก่อหนี้ผูกพันไว้ก่อนสิ้นปีงบประมาณและมีวงเงินตั้งแต่หนึ่งแสนบาทขึ้นไปหรือตามที่กระทรวงการคลังกำหนด กรณีที่ไม่สามารถเบิกเงินไปชำระหนี้ได้ทันสิ้นปีงบประมาณให้ขอกันเงินไว้เบิกเหลื่อมปีต่อไปได้อีกไม่เกินหกเดือนของปีงบประมาณถัดไป เว้นแต่มีความจำเป็นต้องขอเบิกเงินจากคลังภายหลังเวลาดังกล่าว ให้ขอทำความตกลงกับกระทรวงการคลังเพื่อขอขยายเวลาออกไปได้อีกไม่เกินหกเดือน

ข้อ ๑๐๖ การขอกันเงินไว้เบิกเหลื่อมปี หน่วยงานของรัฐต้องดำเนินการก่อนสิ้นปีงบประมาณโดยปฏิบัติตามวิธีการที่กระทรวงการคลังกำหนด

หมวด ๑๐
หน่วยงานย่อย

ข้อ ๑๐๗ การเบิกเงิน การรับเงิน การจ่ายเงิน การเก็บรักษาเงิน และการนำเงินส่งคลังให้เป็นไปตามหลักเกณฑ์วิธีปฏิบัติที่กระทรวงการคลังกำหนด

หมวด ๑๑
การควบคุมและตรวจสอบของหน่วยงานผู้เบิกที่เป็นส่วนราชการ

ข้อ ๑๐๘ ทุกสิ้นวันทำการ ให้เจ้าหน้าที่การเงินของส่วนราชการตรวจสอบจำนวนเงินสดและเช็คคงเหลือกับรายงานเงินคงเหลือประจำวันที่กรมบัญชีกลางกำหนด กรณีการรับจ่ายเงินผ่านระบบอิเล็กทรอนิกส์ (e-Payment) ให้ส่วนราชการจัดให้มีการตรวจสอบการรับจ่ายเงินจากรายงานในระบบอิเล็กทรอนิกส์ (e-Payment) ตามหลักเกณฑ์วิธีปฏิบัติที่กระทรวงการคลังกำหนด

ข้อ ๑๐๙ ให้หน่วยงานผู้เบิกที่เป็นส่วนราชการมีหน้าที่ให้คำชี้แจงและอำนวยความสะดวกแก่เจ้าหน้าที่ของสำนักงานการตรวจเงินแผ่นดินในการตรวจสอบรายงานการเงินและหลักฐานการจ่ายกรณีที่ได้รับการทักท้วง จากสำนักงานการตรวจเงินแผ่นดิน ถ้าหน่วยงานผู้เบิกไม่เห็นด้วยกับข้อทักท้วงให้ชี้แจงเหตุผลและรายงานให้กระทรวง ทบวง กรม เจ้าของงบประมาณ แล้วแต่กรณี ทราบภายในสิบวันนับแต่วันที่ได้รับแจ้งข้อทักท้วงจากสำนักงานการตรวจเงินแผ่นดิน หากเจ้าของงบประมาณดังกล่าวเห็นว่าคำชี้แจงนั้นมีเหตุผลสมควร ให้พิจารณาดำเนินการขอให้กระทรวงการคลังวินิจฉัยภายในสิบวันนับแต่วันที่ได้รับแจ้งจากหน่วยงานผู้เบิก

ภายในสามสิบวันนับแต่วันที่ได้รับความขอจากเจ้าของงบประมาณ เมื่อกระทรวงการคลังได้วินิจฉัยคำชี้แจงเป็นประการใดแล้ว ให้แจ้งให้กระทรวง ทบวง กรม เจ้าของงบประมาณ และสำนักงานการตรวจเงินแผ่นดินทราบ ในกรณีที่เจ้าของงบประมาณดังกล่าวจะต้องปฏิบัติตามคำวินิจฉัยของกระทรวงการคลัง ให้ปฏิบัติให้เสร็จสิ้นพร้อมทั้งแจ้งสำนักงานการตรวจเงินแผ่นดินทราบภายในสิบวันนับแต่วันที่ได้รับทราบผลการวินิจฉัย

ข้อ ๑๑๐ เมื่อปรากฏว่าส่วนราชการแห่งใดปฏิบัติเกี่ยวกับการเบิกเงินจากคลัง การรับเงิน การจ่ายเงิน การเก็บรักษาเงิน และการนำเงินส่งคลังไม่ถูกต้องตามระเบียบ ให้หัวหน้าส่วนราชการระดับกรม หรือผู้ว่าราชการจังหวัด แล้วแต่กรณี พิจารณาสั่งการให้ปฏิบัติให้ถูกต้องโดยด่วน

ข้อ ๑๑๑ หากปรากฏว่าเงินในความรับผิดชอบของส่วนราชการแห่งใดขาดบัญชี หรือสูญหายเสียหายเพราะการทุจริต หรือมีพฤติการณ์ที่ส่อไปในทางไม่สุจริตหรือเพราะเหตุหนึ่งเหตุใดซึ่งมิใช่กรณีปกติ ให้หัวหน้าส่วนราชการระดับกรมหรือผู้ว่าราชการจังหวัด แล้วแต่กรณี รีบรายงานพฤติการณ์ให้กระทรวงเจ้าสังกัดทราบโดยด่วน และดำเนินการสอบสวนหาตัวผู้รับผิดชอบหลักเกณฑ์ที่กำหนดไว้ในระเบียบสำนักนายกรัฐมนตรีว่าด้วยหลักเกณฑ์การปฏิบัติเกี่ยวกับความรับผิดชอบของเจ้าหน้าที่ ในกรณีที่เห็นว่าเป็นความผิดอาญาแผ่นดินให้ฟ้องร้องดำเนินคดีแก่ผู้กระทำความผิดด้วย

ประกาศ ณ วันที่ ๑๙ เมษายน พ.ศ. ๒๕๖๒

อภิศักดิ์ ตันติวรวงศ์

รัฐมนตรีว่าการกระทรวงการคลัง



กลุ่มงานคลัง
เลขที่รับ.....
วันที่ 30 ธ.ค. ๒๕๖๓
เวลา..... น.

รัตนกุล คุ้ม

4 ๑๑-๖๓

ประกาศมหาวิทยาลัยราชภัฏนครสวรรค์
เรื่อง แนวปฏิบัติในการเบิก-จ่ายงบประมาณ ประจำปีงบประมาณ พ.ศ.๒๕๖๔

เพื่อให้การบริหารงบประมาณประจำปีงบประมาณ พ.ศ.๒๕๖๔ เป็นไปอย่างมีประสิทธิภาพบรรลุเป้าหมายตามนโยบายของรัฐบาล และสภามหาวิทยาลัยราชภัฏนครสวรรค์ อาศัยอำนาจตามมาตรา ๓๑ (๑) และ (๒) แห่งพระราชบัญญัติมหาวิทยาลัยราชภัฏ พ.ศ.๒๕๔๗ มหาวิทยาลัยราชภัฏนครสวรรค์ จึงออกประกาศไว้ ดังต่อไปนี้

ข้อ ๑ ประกาศนี้เรียกว่า “ประกาศมหาวิทยาลัยราชภัฏนครสวรรค์ เรื่อง แนวปฏิบัติในการเบิก-จ่ายงบประมาณ ประจำปีงบประมาณ พ.ศ.๒๕๖๔”

ข้อ ๒ ประกาศฉบับนี้ให้บังคับใช้ตั้งแต่วันถัดจากวันประกาศเป็นต้นไป

ข้อ ๓ ให้ยกเลิกประกาศมหาวิทยาลัยราชภัฏนครสวรรค์ เรื่องแนวปฏิบัติในการเบิก-จ่ายงบประมาณ ประจำปีงบประมาณ พ.ศ.๒๕๖๓ ประกาศ ณ วันที่ ๑๖ มกราคม พ.ศ.๒๕๖๓

ข้อ ๔ การเดินทางไปราชการ การจัดอบรม สัมมนา ประชุม หรือโครงการอื่นใดที่มีกำหนดเวลาไว้ชัดเจน เมื่อเสร็จสิ้นการดำเนินงานแล้ว ให้ผู้รับผิดชอบทำเรื่องเบิกจ่ายตามระเบียบภายในเจ็ดวัน และส่งเรื่องเบิกจ่ายที่หน่วยงานต้นสังกัด แล้วให้ต้นสังกัดส่งเรื่องเบิกจ่ายถึงกลุ่มงานคลัง สำนักงานอธิการบดี ภายในสิบเจ็ดวันหลังจากได้รับเรื่องเบิกจ่าย

ข้อ ๕ การเบิกจ่ายค่าอาหารในการจัดประชุม อบรม สัมมนา สำหรับคณาจารย์ บุคลากร และบุคคลภายนอก ให้เบิกจ่ายค่าอาหารได้ไม่เกินมื้อละ ๑๐๐ บาท เบิกจ่ายค่าอาหารว่างและเครื่องดื่มได้ไม่เกินมื้อละ ๒๕ บาท

กรณีจัดอบรม ประชุม สัมมนา ในโรงแรมหรือรีสอร์ท สำหรับคณาจารย์ บุคลากร และบุคคลภายนอก ให้เบิกจ่ายค่าอาหารได้ไม่เกินมื้อละ ๒๕๐ บาท เบิกจ่ายค่าอาหารว่างและเครื่องดื่มได้ไม่เกินมื้อละ ๕๐ บาท

ข้อ ๖ การเบิกจ่ายค่าอาหารในการจัดประชุม อบรม สัมมนา สำหรับนักศึกษา ให้เบิกจ่ายค่าอาหารได้ไม่เกินมื้อละ ๕๐ บาท เบิกจ่ายค่าอาหารว่างและเครื่องดื่มได้ไม่เกินมื้อละ ๒๕ บาท

ข้อ ๗ การเบิกจ่ายค่าใช้จ่ายต่างๆ ให้แก่บุคคล ไม่ต้องแนบสำเนาบัตรประชาชน แต่ให้ระบุรายละเอียดข้อมูลเลขบัตรประจำตัวประชาชน ที่อยู่ วันที่ออกบัตร วันที่บัตรหมดอายุ และส่วนราชการที่ออกบัตร ในใบสำคัญรับเงินหรือใบเสร็จรับเงิน, ใบส่งของ หรือใบแจ้งหนี้เพื่อประกอบเรื่องเบิก ยกเว้นกรณีได้รับความยินยอมจากเจ้าของบัตรประชาชน ทั้งนี้เป็นไปตามมาตรการอำนวยความสะดวกฯ ของ สำนักงาน ก.พ.ร. ตามหนังสือ ด่วนที่สุด ที่ นร ๑๒๐๐/ว ๒๖ ลงวันที่ ๑๑ ตุลาคม ๒๕๖๑ ข้อ ๘

ข้อ ๘ การเบิกจ่ายค่าตอบแทนวิทยากรที่ขออนุมัติในอัตราพิเศษต้องได้รับการอนุมัติจากอธิการบดี และจะต้องเป็นวิทยากรระดับชาติ เป็นหรือเคยเป็นข้าราชการระดับสูง (เทียบเท่าตั้งแต่ระดับ ๙ ขึ้นไป) หรือเป็นผู้บริหารระดับสูงในหน่วยงานเอกชน โดยให้เบิกจ่ายได้ไม่เกินชั่วโมงละ ๑,๒๐๐ บาท

ข้อ ๙ การเบิกจ่ายค่าอาหารตามจำนวนคนที่ประมาณการว่าจะเข้าร่วมโครงการ จะต้องมิใบตอบรับจากผู้เข้าร่วมโครงการ จึงจะสามารถขอเบิกจ่ายค่าอาหารได้เท่ากับจำนวนที่ตอบรับเข้าร่วมโครงการ

ในใบตอบรับเข้าร่วมโครงการ ต้องให้ผู้เข้าร่วมโครงการระบุ ชื่อ ที่อยู่และเบอร์โทรศัพท์ที่สามารถติดต่อได้ และจะนำมาใช้ประกอบการขออนุมัติเบิกจ่ายได้เท่ากับจำนวนที่ผู้เข้าร่วมโครงการได้ตอบรับเข้าร่วมโครงการ

ข้อ ๑๐ กรณีหน่วยงานระดับคณะ สำนัก สถาบัน มีความจำเป็นต้องปฏิบัติงานล่วงเวลา ให้หน่วยงานนั้นๆ ขออนุมัติต่ออธิการบดีก่อนจึงจะสามารถเบิกค่าตอบแทนการปฏิบัติงานล่วงเวลาได้

ข้อ ๑๑ กรณีการยืมเงินทรองราชการ

การยืมเงินทรองราชการเพื่อดำเนินงานตามโครงการ ผู้รับผิดชอบโครงการคนใดเป็นผู้ยืมเงินทรองราชการผู้นั้นต้องเป็นผู้เบิกจ่าย

การยืมเงินทรองราชการทุกครั้ง ผู้ยืมต้องแนบเอกสารหน้าบัญชีธนาคารกรุงไทยของผู้ยืมเงิน และรับรองสำเนาถูกต้อง เพื่อยืนยันว่าวิทยาลัยจะดำเนินการโอนเงินเข้าบัญชี ผ่านระบบ KTB Corporate Online พร้อมระบุหมายเลขโทรศัพท์มือถือเพื่อรับการแจ้งเตือนกรณีมีเงินโอนเข้าบัญชี

การยืมเงินทรองราชการ ผู้ยืมต้องส่งเรื่องยืมเงินถึงกลุ่มงานคลังก่อนไปราชการหรือจัดโครงการอย่างน้อย ๓ วันทำการ

กรณียืมเงินทรองราชการเพื่อดำเนินการตามโครงการ หากเสร็จสิ้นการดำเนินงานไปแล้ว ๑๕ วัน ยังไม่มีเรื่องเบิกจ่ายถึงกลุ่มงานคลัง สำนักงานอธิการบดีจะไม่อนุมัติให้ยืมเงินทรองราชการโครงการอื่นอีก และจะดำเนินการหักเงินเดือนของผู้ยืมเงินทรองราชการเพื่อคืนเงินยืมตามสัญญาในสิ้นเดือนถัดไปโดยทันที

ข้อ ๑๒ เป็นหน้าที่ความรับผิดชอบของผู้ส่งเรื่องเบิกจ่ายที่จะต้องตรวจสอบเอกสารประกอบการเบิกจ่ายเงินให้ถูกต้องครบถ้วนเพื่อให้สามารถเบิกจ่ายได้รวดเร็ว

ข้อ ๑๓ ให้อธิการบดีเป็นผู้รักษาการให้เป็นไปตามประกาศนี้ และเป็นผู้วินิจฉัยชี้ขาดในกรณีเกิดปัญหาจากการใช้ประกาศนี้

ประกาศ ณ วันที่ ๔ มกราคม พ.ศ.๒๕๖๔

(ผู้ช่วยศาสตราจารย์ไชยรัตน์ ปราณี)
อธิการบดีมหาวิทยาลัยราชภัฏนครสวรรค์



ประกาศมหาวิทยาลัยราชภัฏนครสวรรค์
เรื่อง หลักเกณฑ์และวิธีการยืมเงินสำหรับพนักงานราชการและพนักงานมหาวิทยาลัย

ตามระเบียบการเบิกจ่ายเงินจากคลัง การเก็บรักษาเงินและการนำเงินส่งคลัง พ.ศ.2551 หมวด 5 ว่าด้วยการเบิกจ่ายเงินยืม ข้อ 54 การอนุมัติให้ยืมเงินเพื่อใช้ในราชการ ให้ผู้มีอำนาจพิจารณาอนุมัติให้ยืมเฉพาะเท่าที่จำเป็น และห้ามมิให้อนุมัติให้ยืมเงินรายใหม่ในเมื่อผู้ยืมมิได้ชำระคืนเงินยืมรายเก่าให้เสร็จสิ้นไปก่อนนั้น และมติที่ประชุมคณะกรรมการบริหารมหาวิทยาลัยในคราว ประชุมครั้งที่ 3/2564 เมื่อวันที่ 9 กุมภาพันธ์ 2564 มหาวิทยาลัยจึงกำหนดหลักเกณฑ์และวิธีการยืมเงินสำหรับพนักงานราชการและพนักงานมหาวิทยาลัย เพื่อถือปฏิบัติดังต่อไปนี้

1. ให้ยกเลิกประกาศมหาวิทยาลัยราชภัฏนครสวรรค์ เรื่องหลักเกณฑ์และวิธีการยืมเงินสำหรับ พนักงานราชการและพนักงานมหาวิทยาลัย ประกาศ ณ วันที่ 26 พฤษภาคม พ.ศ.2558
2. การยืมเงินทรงรพระราชการ ผู้ยืมต้องส่งเรื่องยืมเงินถึงกลุ่มงานคลังก่อนไปราชการหรือจัดโครงการ อย่างน้อย 3 วันทำการ
3. พนักงานมหาวิทยาลัย ตำแหน่ง รองอธิการบดี ผู้ช่วยอธิการบดี คณบดี ผู้อำนวยการศูนย์ ผู้อำนวยการสำนัก และผู้อำนวยการสถาบัน ให้ยืมเงินได้ไม่เกินครั้งละ 200,000 บาท หากโครงการใดที่จำเป็นต้องใช้งบประมาณเกินกว่าที่กำหนดให้มีข้าราชการลงชื่อค้ำประกันจำนวน 1 คน
4. พนักงานมหาวิทยาลัย ตำแหน่ง รองคณบดี รองผู้อำนวยการศูนย์ รองผู้อำนวยการสำนัก รองผู้อำนวยการสถาบัน ให้ยืมเงินได้ไม่เกินครั้งละ 150,000 บาท หากโครงการใดที่จำเป็นต้องใช้งบประมาณเกินกว่าที่กำหนดให้มีข้าราชการลงชื่อค้ำประกันจำนวน 1 คน
5. พนักงานราชการและพนักงานมหาวิทยาลัยให้ยืมเงินได้ไม่เกินครั้งละ 100,000 บาท หากโครงการใดที่จำเป็นต้องใช้งบประมาณเกินกว่าที่กำหนดให้มีข้าราชการลงชื่อค้ำประกันจำนวน 1 คน
6. การยืมเงินทุกครั้งให้ผู้ยืมแนบเอกสารหน้าบัญชีธนาคารกรุงไทยและรับรองสำเนาถูกต้อง หรือระบุคำว่า “ให้ออนเข้าบัญชีเงินเดือนของผู้ยืม” พร้อมระบุเบอร์โทรศัพท์มือถือเพื่อการแจ้งเตือนกรณีมีเงินโอนเข้าบัญชี โดยกลุ่มงานคลังจะโอนเงินเข้าบัญชีผ่านระบบ KTB Corporate Online ของธนาคารกรุงไทย
7. ให้ผู้ยืมเงินทุกคนปฏิบัติตามระเบียบการยืมเงินโดยเคร่งครัด โดยหลังจากดำเนินการตามโครงการเสร็จสิ้นเรียบร้อยแล้วให้เร่งจัดทำเรื่องเบิกเพื่อขอใช้เงินยืมโดยเร็วภายใน 30 วัน กรณียืมเงินเพื่อไปราชการให้ส่งเรื่องเบิกเพื่อขอใช้เงินยืมภายใน 15 วันหลังจากเดินทางกลับจากไปราชการ
8. หากผู้ใดที่ยังคงค้างเงินยืมและเจ้าหน้าที่การเงินได้ทำหนังสือทวงถามแล้ว 1 ครั้ง และยังมีได้ดำเนินการใด ๆ ในกรณีนี้เจ้าหน้าที่การเงินจะดำเนินการหักเงินเดือนเพื่อขอใช้หนี้เงินยืมทันทีโดยไม่ต้องแจ้งล่วงหน้า
9. เมื่อผู้ยืมได้รับเงินยืมตามสัญญาแล้วจะได้รับสำเนาสัญญาเงินยืม 1 ฉบับเพื่อใช้แนบเรื่องเบิก
10. ในการส่งหลักฐานขอใช้เงินยืม ให้ระบุเลขที่สัญญาเงินยืม ชื่อผู้ยืม และจำนวนเงิน หรือแนบสำเนาสัญญาการยืมเงินให้ครบถ้วน
11. ให้ประกาศฉบับนี้มีผลบังคับใช้ตั้งแต่วันที่ 22 กุมภาพันธ์ พ.ศ. 2564 เป็นต้นไป

จึงประกาศให้ทราบโดยทั่วกัน

ประกาศ ณ วันที่ 22 กุมภาพันธ์ พ.ศ. 2564

(ผู้ช่วยศาสตราจารย์ไชยรัตน์ ปราณี)
อธิการบดีมหาวิทยาลัยราชภัฏนครสวรรค์

ระเบียบกระทรวงการคลัง

ว่าด้วยค่าใช้จ่ายในการฝึกอบรม การจัดงาน และการประชุมระหว่างประเทศ

พ.ศ. ๒๕๕๕

โดยที่เป็นการสมควรปรับปรุงหลักเกณฑ์เกี่ยวกับการเบิกจ่ายค่าใช้จ่าย ในการฝึกอบรม การจัดงาน และการประชุมระหว่างประเทศ ให้เหมาะสมยิ่งขึ้น

อาศัยอำนาจตามความในมาตรา ๒๑ (๒) แห่งพระราชบัญญัติวิธีการงบประมาณ พ.ศ. ๒๕๐๒ กระทรวงการคลังโดยความเห็นชอบของคณะรัฐมนตรีจึงกำหนดระเบียบไว้ดังต่อไปนี้

ข้อ ๑ ระเบียบนี้เรียกว่า “ระเบียบกระทรวงการคลังว่าด้วยค่าใช้จ่ายในการฝึกอบรม การจัดงาน และการประชุมระหว่างประเทศ พ.ศ. ๒๕๕๕”

ข้อ ๒ ระเบียบนี้ให้ใช้บังคับตั้งแต่วันถัดจากวันประกาศในราชกิจจานุเบกษา เป็นต้นไป

ข้อ ๓ ให้ยกเลิก

(๑) ระเบียบกระทรวงการคลังว่าด้วยค่าใช้จ่ายในการประชุมระหว่างประเทศ พ.ศ. ๒๕๓๕

(๒) ระเบียบกระทรวงการคลังว่าด้วยค่าใช้จ่ายในการฝึกอบรมของส่วนราชการ พ.ศ. ๒๕๔๕

บรรดาหลักเกณฑ์ หรือแนวปฏิบัติใดที่มีกำหนดไว้แล้วในระเบียบนี้ ให้ใช้ระเบียบนี้แทน

ข้อ ๔ ในระเบียบนี้

“ส่วนราชการ” หมายความว่า สำนักนายกรัฐมนตรี กระทรวง ทบวง กรม ส่วนราชการที่เรียกชื่ออย่างอื่นที่มีฐานะเป็นหรือเทียบเท่ากระทรวง ทบวง กรม ส่วนราชการที่เรียกชื่ออย่างอื่น ซึ่งไม่มีฐานะเป็นกรมแต่มีหัวหน้าส่วนราชการซึ่งมีฐานะเป็นอธิบดี

“บุคลากรของรัฐ” หมายความว่า ข้าราชการทุกประเภท รวมทั้งพนักงาน ลูกจ้างของส่วนราชการ รัฐวิสาหกิจ หรือหน่วยงานอื่นของรัฐ

“เจ้าหน้าที่” หมายความว่า บุคลากรของรัฐที่ได้รับมอบหมายให้ปฏิบัติงานตามระเบียบนี้ และให้หมายความรวมถึงบุคคลอื่นที่ได้รับแต่งตั้งให้ปฏิบัติงานและเจ้าหน้าที่รักษาความปลอดภัยด้วย

“เจ้าหน้าที่ปฏิบัติงานลักษณะพิเศษ” หมายความว่า บุคคลซึ่งมิได้เป็นบุคลากรของรัฐ และได้รับแต่งตั้งจากหัวหน้าส่วนราชการผู้จัดการประชุมระหว่างประเทศให้ปฏิบัติงานในการประชุม

ระหว่างประเทศ อาทิเช่น พนักงานพิมพ์ดีด พนักงานบันทึกข้อมูล พนักงานแปล ล่ามและผู้จัดบันทึก
สรุปประเด็นในการประชุมระหว่างประเทศ เป็นต้น

“การฝึกอบรม” หมายความว่า การอบรม การประชุมทางวิชาการหรือเชิงปฏิบัติการ
การสัมมนาทางวิชาการหรือเชิงปฏิบัติการ การบรรยายพิเศษ การฝึกศึกษา การดูงาน การฝึกงาน
หรือที่เรียกชื่ออย่างอื่นทั้งในประเทศและต่างประเทศ โดยมีโครงการหรือหลักสูตรและช่วงเวลาจัดที่แน่นอน
ที่มีวัตถุประสงค์เพื่อพัฒนาบุคคลหรือเพิ่มประสิทธิภาพในการปฏิบัติงาน โดยไม่มีการรับปริญญา
หรือประกาศนียบัตรวิชาชีพ

“การฝึกอบรมระดับต้น” หมายความว่า การฝึกอบรมที่ผู้เข้ารับการฝึกอบรมเกินกึ่งหนึ่ง
เป็นบุคลากรของรัฐซึ่งเป็นข้าราชการระดับ ๑ ถึงระดับ ๒ หรือมีระดับตำแหน่งเทียบเท่าข้าราชการ
ระดับ ๑ ถึงระดับ ๒

“การฝึกอบรมระดับกลาง” หมายความว่า การฝึกอบรมที่ผู้เข้ารับการฝึกอบรมเกินกึ่งหนึ่ง
เป็นบุคลากรของรัฐซึ่งเป็นข้าราชการระดับ ๓ ถึงระดับ ๘ หรือมีระดับตำแหน่งเทียบเท่าข้าราชการ
ระดับ ๓ ถึงระดับ ๘

“การฝึกอบรมระดับสูง” หมายความว่า การฝึกอบรมที่ผู้เข้ารับการฝึกอบรมเกินกึ่งหนึ่ง
เป็นบุคลากรของรัฐซึ่งเป็นข้าราชการตั้งแต่ระดับ ๙ ขึ้นไป หรือมีระดับตำแหน่งเทียบเท่าข้าราชการ
ตั้งแต่ระดับ ๙ ขึ้นไป

“การฝึกอบรมบุคคลภายนอก” หมายความว่า การฝึกอบรมที่ผู้เข้ารับการฝึกอบรมเกินกึ่งหนึ่ง
มิใช่บุคลากรของรัฐ

“ผู้เข้ารับการฝึกอบรม” หมายความว่า รวมถึง บุคลากรของรัฐหรือบุคคลซึ่งมิใช่บุคลากรของรัฐ
ที่เข้ารับการฝึกอบรมตามโครงการหรือหลักสูตรการฝึกอบรม

“การประชุมระหว่างประเทศ” หมายความว่า การประชุมหรือสัมมนาระหว่างประเทศ
ที่ส่วนราชการหรือหน่วยงานของรัฐ รัฐบาลต่างประเทศหรือองค์การระหว่างประเทศจัด หรือจัดร่วมกัน
ในประเทศไทยโดยมีผู้แทนจากสองประเทศขึ้นไปเข้าร่วมประชุมหรือสัมมนา

“การดูงาน” หมายความว่า การเพิ่มพูนความรู้หรือประสบการณ์ด้วยการสังเกตการณ์
ซึ่งกำหนดไว้ในโครงการหรือหลักสูตรการฝึกอบรม หรือกำหนดไว้ในแผนการจัดการประชุม
ระหว่างประเทศ ให้มีการดูงาน ก่อน ระหว่าง หรือหลังการฝึกอบรมหรือการประชุมระหว่างประเทศ

และหมายความรวมถึงโครงการหรือหลักสูตรการฝึกอบรมเฉพาะการดูงานภายในประเทศที่หน่วยงานของรัฐจัดขึ้น

“ผู้แทน” หมายความว่า ผู้แทนประเทศไทยและที่ปรึกษาของผู้แทนดังกล่าวซึ่งได้รับความเห็นชอบจากคณะรัฐมนตรี หรือได้รับอนุมัติจากรัฐมนตรีเจ้าสังกัด ประธานรัฐสภา หัวหน้าส่วนราชการเจ้าของงบประมาณหรือผู้ที่ได้รับมอบหมายตามกฎหมายว่าด้วยระเบียบบริหารราชการของข้าราชการแต่ละประเภท แล้วแต่กรณี

“ผู้เข้าร่วมประชุม” หมายความว่า ผู้แทน และผู้แทนของต่างประเทศที่เข้าร่วมการประชุมระหว่างประเทศ

ข้อ ๕ ให้ปลัดกระทรวงการคลังรักษาการตามระเบียบนี้

หมวด ๑

บททั่วไป

ข้อ ๖ การเบิกจ่ายค่าใช้จ่ายในการฝึกอบรม การจัดงาน และการประชุมระหว่างประเทศให้เป็นไปตามระเบียบนี้

ข้อ ๗ การเบิกจ่ายค่าใช้จ่ายในการฝึกอบรม การจัดงาน และการประชุมระหว่างประเทศ นอกเหนือจากที่กำหนดไว้ในระเบียบนี้ หรือที่กำหนดไว้แล้วแต่ไม่สามารถปฏิบัติได้ตามระเบียบนี้ให้อยู่ในดุลพินิจของหัวหน้าส่วนราชการเจ้าของงบประมาณ โดยคำนึงถึงความจำเป็น เหมาะสม และประหยัด ภายในวงเงินงบประมาณที่ได้รับ โดยยึดถือประโยชน์ของทางราชการเป็นหลัก

หมวด ๒

ค่าใช้จ่ายในการฝึกอบรม

ข้อ ๘ โครงการหรือหลักสูตรการฝึกอบรมที่ส่วนราชการเป็นผู้จัด หรือจัดร่วมกับหน่วยงานอื่นต้องได้รับอนุมัติจากหัวหน้าส่วนราชการเจ้าของงบประมาณ เพื่อเบิกจ่ายค่าใช้จ่ายตามระเบียบนี้

ข้อ ๙ การจัดการฝึกอบรมและการเข้ารับการฝึกอบรมให้ส่วนราชการพิจารณาอนุมัติเฉพาะผู้ที่ปฏิบัติหน้าที่ที่เกี่ยวข้องหรือเป็นประโยชน์ต่อส่วนราชการนั้นตามจำนวนที่เห็นสมควรและให้พิจารณาในด้านการเงินก่อนด้วย

ข้อ ๑๐ การฝึกอบรมบุคคลภายนอกให้จัดได้เฉพาะการฝึกอบรมในประเทศเท่านั้น

ข้อ ๑๑ บุคคลที่จะเบิกจ่ายค่าใช้จ่ายในการฝึกอบรมตามระเบียบนี้ ได้แก่

(๑) ประธานในพิธีเปิดหรือพิธีปิดการฝึกอบรมแขกผู้มีเกียรติ และผู้ติดตาม

(๒) เจ้าหน้าที่

(๓) วิทยากร

(๔) ผู้เข้ารับการฝึกอบรม

(๕) ผู้สังเกตการณ์

ค่าใช้จ่ายตามวรรคหนึ่งให้ส่วนราชการผู้จัดการฝึกอบรมเป็นผู้เบิกจ่าย แต่ถ้าจะเบิกจ่ายจากส่วนราชการต้นสังกัด ให้ทำได้เมื่อส่วนราชการผู้จัดการฝึกอบรมร้องขอและส่วนราชการต้นสังกัดตกลงยินยอม

ข้อ ๑๒ การเทียบตำแหน่งของบุคคลตามข้อ ๑๑ (๑) (๒) (๓) และ (๕) ที่มีได้เป็นบุคลากรของรัฐ เพื่อเบิกจ่ายค่าใช้จ่ายตามระเบียบนี้ ให้ส่วนราชการผู้จัดการฝึกอบรมเทียบตำแหน่งได้ ดังนี้

(๑) บุคคลที่เคยเป็นบุคลากรของรัฐมาแล้ว ให้เทียบตามระดับตำแหน่งหรือชั้นยศครั้งสุดท้ายก่อนออกจากราชการหรือออกจากงาน แล้วแต่กรณี

(๒) บุคคลที่กระทรวงการคลังได้เทียบระดับตำแหน่งไว้แล้ว

(๓) วิทยากรในการฝึกอบรมระดับต้นและระดับกลาง ให้เทียบเท่าข้าราชการระดับ ๘ ในการฝึกอบรมระดับสูงให้เทียบเท่าข้าราชการระดับ ๑๐ เว้นแต่วิทยากรที่เป็นบุคคลตาม (๑) ที่มีชั้นยศสูงกว่า ให้ใช้ชั้นยศที่สูงกว่านั้นได้

(๔) นอกจาก (๑) (๒) หรือ (๓) ให้หัวหน้าส่วนราชการเจ้าของงบประมาณพิจารณาเทียบตำแหน่งตามความเหมาะสม โดยถือหลักการเทียบตำแหน่งของกระทรวงการคลังตาม (๒) เป็นเกณฑ์ในการพิจารณา

ข้อ ๑๓ การเทียบตำแหน่งของบุคคลตามข้อ ๑๑ (๔) ที่มีได้เป็นบุคลากรของรัฐ เพื่อเบิกจ่ายค่าใช้จ่ายตามระเบียบนี้ ให้ส่วนราชการผู้จัดการฝึกอบรมเทียบตำแหน่งได้ดังนี้

(๑) ผู้เข้ารับการฝึกอบรมในการฝึกอบรมระดับต้น ให้เทียบเท่าข้าราชการตั้งแต่ระดับ ๑ ถึงระดับ ๒

(๒) ผู้เข้ารับการฝึกอบรมในการฝึกอบรมระดับกลาง ให้เทียบเท่าข้าราชการตั้งแต่ระดับ ๓ ถึงระดับ ๘

(๓) ผู้เข้ารับการฝึกอบรมในการฝึกอบรมระดับสูง ให้เทียบเท่าข้าราชการตั้งแต่ระดับ ๕ ขึ้นไป

ข้อ ๑๔ การเบิกจ่ายค่าพาหนะเดินทางไปกลับระหว่างสถานที่อยู่ ที่พัก หรือที่ปฏิบัติราชการ ไปยังสถานที่จัดฝึกอบรมของบุคคลตามข้อ ๑๑ ให้อยู่ในดุลพินิจของหัวหน้าส่วนราชการผู้จัดการ ฝึกอบรมหรือต้นสังกัด

ข้อ ๑๕ ให้ส่วนราชการผู้จัดการฝึกอบรมใช้ดุลพินิจเบิกจ่ายค่าใช้จ่ายในการจัดฝึกอบรม ได้เท่าที่จ่ายจริง โดยคำนึงถึงความจำเป็น เหมาะสม และประหยัด เพื่อประโยชน์ของทางราชการ ยกเว้นค่าสมนาคุณวิทยากร ค่าอาหาร ค่าเช่าที่พัก และค่าพาหนะ ให้เบิกจ่ายตามหลักเกณฑ์และอัตรา ตามที่กำหนดไว้ในระเบียบนี้

ข้อ ๑๖ การจ่ายค่าสมนาคุณวิทยากรให้เป็นไปตามหลักเกณฑ์และอัตรา ดังนี้

(๑) หลักเกณฑ์การจ่ายค่าสมนาคุณวิทยากร

(ก) ชั่วโมงการฝึกอบรมที่มีลักษณะเป็นการบรรยาย ให้จ่ายค่าสมนาคุณวิทยากรได้ ไม่เกิน ๑ คน

(ข) ชั่วโมงการฝึกอบรมที่มีลักษณะเป็นการอภิปรายหรือสัมมนาเป็นคณะ ให้จ่ายค่าสมนาคุณ วิทยากรได้ไม่เกิน ๕ คน โดยรวมถึงผู้ดำเนินการอภิปรายหรือสัมมนาที่ทำหน้าที่เช่นเดียวกับวิทยากรด้วย

(ค) ชั่วโมงการฝึกอบรมที่มีลักษณะเป็นการแบ่งกลุ่มฝึกภาคปฏิบัติ แบ่งกลุ่มอภิปราย หรือสัมมนา หรือแบ่งกลุ่มทำกิจกรรม ซึ่งได้กำหนดไว้ในโครงการหรือหลักสูตรการฝึกอบรม และจำเป็นต้องมีวิทยากรประจำกลุ่ม ให้จ่ายค่าสมนาคุณวิทยากรได้ไม่เกินกลุ่มละ ๒ คน

(ง) ชั่วโมงการฝึกอบรมใดมีวิทยากรเกินกว่าจำนวนที่กำหนดไว้ตาม (ก) (ข) หรือ (ค) ให้เฉลี่ยจ่ายค่าสมนาคุณวิทยากรไม่เกินภายในจำนวนเงินที่จ่ายได้ตามหลักเกณฑ์

(จ) เพื่อประโยชน์ในการเบิกจ่ายค่าสมนาคุณวิทยากร การนับชั่วโมงการฝึกอบรม ให้นับตามเวลาที่กำหนดในตารางการฝึกอบรม โดยไม่ต้องหักเวลาที่พักรับประทานอาหารว่างและเครื่องดื่ม แต่ละชั่วโมงการฝึกอบรมต้องมีกำหนดเวลาการฝึกอบรมไม่น้อยกว่าห้าสิบนาที กรณีกำหนดเวลา การฝึกอบรมไม่ถึงห้าสิบนาทีแต่ไม่น้อยกว่ายี่สิบห้านาทีให้เบิกจ่ายค่าสมนาคุณวิทยากรได้ครึ่งหนึ่ง

(๒) อัตราค่าสมนาคุณวิทยากร

(ก) วิทยากรที่เป็นบุคลากรของรัฐ ให้ได้รับค่าสมนาคุณวิทยากรสำหรับการฝึกอบรม ระดับต้น การฝึกอบรมระดับกลาง และการฝึกอบรมบุคคลภายนอก ไม่เกินชั่วโมงละ ๖๐๐ บาท และสำหรับการฝึกอบรมระดับสูงไม่เกินชั่วโมงละ ๘๐๐ บาท

(ข) วิทยากรที่มีใบบุคคลตาม (ก) ให้ได้รับค่าสมนาคุณวิทยากร ในการฝึกอบรมระดับต้น การฝึกอบรมระดับกลาง และการฝึกอบรมบุคคลภายนอก ไม่เกินชั่วโมงละ ๑,๒๐๐ บาท และสำหรับการฝึกอบรมระดับสูงไม่เกินชั่วโมงละ ๑,๖๐๐ บาท

(ค) กรณีที่จำเป็นต้องใช้วิทยากรที่มีความรู้ ความสามารถและประสบการณ์เป็นพิเศษ เพื่อประโยชน์ในการฝึกอบรมตามโครงการหรือหลักสูตรที่กำหนด จะให้วิทยากรได้รับค่าสมนาคุณวิทยากรสูงกว่าอัตราที่กำหนดตาม (ก) หรือ (ข) ก็ได้ โดยให้อยู่ในดุลพินิจของหัวหน้าส่วนราชการเจ้าของงบประมาณ

(ง) การฝึกอบรมที่ส่วนราชการเป็นผู้จัดหรือจัดร่วมกับหน่วยงานอื่น ถ้าวิทยากรได้รับค่าสมนาคุณวิทยากรจากหน่วยงานอื่นแล้ว ให้ส่วนราชการผู้จัดการฝึกอบรมงดเบิกค่าสมนาคุณวิทยากรจากทางราชการ

(จ) กรณีวิทยากรสังกัดส่วนราชการผู้จัดการฝึกอบรม ให้อยู่ในดุลพินิจของหัวหน้าส่วนราชการผู้จัดการฝึกอบรม ที่จะพิจารณาจ่ายค่าสมนาคุณวิทยากรได้ตามความจำเป็น และในอัตราที่เหมาะสม แต่ต้องไม่เกินอัตราตาม (ก)

ข้อ ๑๓ ในโครงการหรือหลักสูตรการฝึกอบรมที่มีการจัดอาหารให้แก่บุคคลตามข้อ ๑๑ ให้ส่วนราชการผู้จัดการฝึกอบรมเบิกค่าอาหารได้เท่าที่จ่ายจริงแต่ไม่เกินอัตราตามบัญชีหมายเลข ๑ ท้ายระเบียบนี้

ข้อ ๑๔ ในโครงการหรือหลักสูตรการฝึกอบรมที่มีการจัดที่พักและออกค่าเช่าที่พักให้แก่บุคคลตามข้อ ๑๑ ให้ส่วนราชการผู้จัดการฝึกอบรมเบิกจ่ายค่าเช่าที่พักได้เท่าที่จ่ายจริงแต่ไม่เกินอัตราค่าเช่าที่พักตามบัญชีหมายเลข ๒ และบัญชีหมายเลข ๓ ท้ายระเบียบนี้ และตามหลักเกณฑ์ดังนี้

(๑) การจัดที่พักให้แก่ผู้เข้ารับการฝึกอบรมสำหรับการฝึกอบรมระดับต้น การฝึกอบรมระดับกลาง และการฝึกอบรมบุคคลภายนอก ให้พักรวมกันตั้งแต่สองคนขึ้นไปโดยให้พักห้องพักรู้ เว้นแต่เป็นกรณีที่ไม่เหมาะสมหรือมีเหตุจำเป็นไม่อาจพักรวมกับผู้อื่นได้ หัวหน้าส่วนราชการผู้จัดการฝึกอบรมอาจจัดให้พักห้องพักคนเดียวได้

(๒) การจัดที่พักให้แก่ผู้สังเกตการณ์หรือเจ้าหน้าที่ซึ่งมีระดับตำแหน่งหรือชั้นยศ ไม่สูงกว่าข้าราชการระดับ ๘ หรือเทียบเท่า ให้พักรวมกันตั้งแต่สองคนขึ้นไปโดยให้พักห้องพักรู้ เว้นแต่เป็นกรณีที่ไม่เหมาะสมหรือมีเหตุจำเป็นไม่อาจพักรวมกับผู้อื่นได้ หัวหน้าส่วนราชการผู้จัดการฝึกอบรม

อาจจัดให้พักห้องพักคนเดียวได้ ส่วนผู้สังเกตการณ์หรือเจ้าหน้าที่ซึ่งมีระดับตำแหน่งหรือชั้นยศ ตั้งแต่ข้าราชการระดับ ๕ หรือเทียบเท่าขึ้นไป จะจัดให้พักห้องพักคนเดียวก็ได้

ข้อ ๑๕ กรณีส่วนราชการผู้จัดการฝึกอบรม จัดยานพาหนะในการฝึกอบรม และออกค่าพาหนะสำหรับบุคคลตามข้อ ๑๑ ให้เป็นไปตามหลักเกณฑ์ ดังนี้

(๑) กรณีใช้ยานพาหนะของส่วนราชการผู้จัดฝึกอบรม หรือกรณียืมยานพาหนะจากส่วนราชการหรือหน่วยงานอื่นให้เบิกค่าน้ำมันเชื้อเพลิงได้เท่าที่จำเป็นจริง

(๒) กรณีใช้ยานพาหนะประจำทางหรือเช่าเหมายานพาหนะให้จัดยานพาหนะโดยอนุโลมตามสิทธิของข้าราชการตามพระราชกฤษฎีกาค่าใช้จ่ายในการเดินทางไปราชการ โดยให้เบิกจ่ายได้เท่าที่จำเป็นจริงตามความจำเป็นและประหยัด ดังนี้

(ก) การฝึกอบรมระดับต้นหรือการฝึกอบรมบุคคลภายนอกให้จัดยานพาหนะตามสิทธิของข้าราชการระดับ ๕ หรือเทียบเท่า สำหรับการฝึกอบรมระดับกลางให้จัดยานพาหนะตามสิทธิของข้าราชการระดับ ๖ หรือเทียบเท่า

(ข) การฝึกอบรมระดับสูง ให้จัดยานพาหนะตามสิทธิของข้าราชการระดับ ๑๐ หรือเทียบเท่า เว้นแต่กรณีเดินทางโดยเครื่องบินให้ใช้ชั้นธุรกิจ กรณีที่ไม่สามารถเดินทางโดยชั้นธุรกิจให้เดินทางโดยชั้นหนึ่ง

ข้อ ๒๐ กรณีส่วนราชการผู้จัดการฝึกอบรมไม่จัดอาหาร ที่พัก หรือยานพาหนะทั้งหมดหรือจัดให้บางส่วน ให้ส่วนราชการผู้จัดการฝึกอบรมเบิกจ่ายค่าใช้จ่ายทั้งหมดหรือส่วนที่ขาดให้แก่บุคคลตามข้อ ๑๑ แต่ถ้าบุคคลตามข้อ ๑๑ (๔) และ (๕) เป็นบุคลากรของรัฐให้เบิกจ่ายจากต้นสังกัด ทั้งนี้ตามหลักเกณฑ์และวิธีการที่กำหนดไว้ในพระราชกฤษฎีกาค่าใช้จ่ายในการเดินทางไปราชการ

การคำนวณเวลาเพื่อเบิกเบี้ยเลี้ยงเดินทางให้นับตั้งแต่วันที่เดินทางออกจากสถานที่อยู่หรือสถานที่ปฏิบัติราชการตามปกติจนกลับถึงสถานที่อยู่หรือสถานที่ปฏิบัติราชการตามปกติ แล้วแต่กรณี แล้วนำจำนวนวันทั้งหมดมาคูณกับอัตราเบี้ยเลี้ยงเดินทางเหมาจ่ายต่อวัน เพื่อเป็นค่าเบี้ยเลี้ยงเดินทางในกรณีที่ผู้จัดการฝึกอบรมจัดอาหารบางมื้อในระหว่างการฝึกอบรม ให้หักเบี้ยเลี้ยงเดินทางที่คำนวณได้ในอัตรามื้อละ ๑ ใน ๓ ของอัตราเบี้ยเลี้ยงเดินทางเหมาจ่ายต่อวัน

การคำนวณเวลาตามวรรคสองให้นับยี่สิบสี่ชั่วโมงเป็นหนึ่งวัน ถ้าไม่ถึงยี่สิบสี่ชั่วโมงหรือเกินยี่สิบสี่ชั่วโมงและส่วนที่ไม่ถึงยี่สิบสี่ชั่วโมงหรือเกินยี่สิบสี่ชั่วโมงนั้นมากกว่าสิบสองชั่วโมงให้ถือเป็นหนึ่งวัน

ข้อ ๒๑ กรณีเป็นการจัดฝึกอบรมบุคคลภายนอก ถ้าส่วนราชการผู้จัดการฝึกอบรมไม่จัดอาหารที่พัก หรือยานพาหนะ ทั้งหมดหรือจัดให้บางส่วน ให้ส่วนราชการผู้จัดการฝึกอบรม เบิกจ่ายค่าใช้จ่ายให้แก่ผู้เข้ารับการฝึกอบรมที่เป็นบุคลากรของรัฐตามหลักเกณฑ์ที่กำหนดไว้ในข้อ ๒๐ และให้ส่วนราชการผู้จัดการฝึกอบรมเบิกจ่ายค่าใช้จ่ายทั้งหมดหรือส่วนที่ขาดให้แก่ผู้เข้ารับการฝึกอบรมที่มีได้เป็นบุคลากรของรัฐตามหลักเกณฑ์ ดังนี้

(๑) ค่าเบี้ยเลี้ยง

(ก) การฝึกอบรมที่ไม่จัดอาหารทั้ง ๓ มื้อ ให้เบิกจ่ายค่าเบี้ยเลี้ยงได้ไม่เกินคนละ ๑๒๐ บาท ต่อวัน

(ข) การฝึกอบรมที่จัดอาหารให้ ๒ มื้อ ให้เบิกจ่ายค่าเบี้ยเลี้ยงได้ไม่เกินคนละ ๔๐ บาท ต่อวัน

(ค) การฝึกอบรมที่จัดอาหารให้ ๑ มื้อ ให้เบิกจ่ายค่าเบี้ยเลี้ยงได้ไม่เกินคนละ ๘๐ บาท ต่อวัน

(๒) ค่าเช่าที่พัก ให้เบิกจ่ายในลักษณะเหมาจ่ายไม่เกินคนละ ๕๐๐ บาท ต่อวัน

(๓) ค่าพาหนะเดินทางยกเว้นค่าโดยสารเครื่องบิน ให้อยู่ในดุลพินิจของหัวหน้าส่วนราชการผู้จัดการฝึกอบรมที่จะพิจารณาให้เบิกจ่ายตามที่จ่ายจริง หรือให้เบิกในลักษณะเหมาจ่ายตามความจำเป็นและเหมาะสม

การเบิกจ่ายค่าใช้จ่ายตามข้อนี้ให้ใช้แบบใบสำคัญรับเงินท้ายระเบียบนี้

ข้อ ๒๒ การเบิกค่าเครื่องแต่งตัวในการเดินทางไปฝึกอบรมในต่างประเทศ ให้เบิกจ่ายได้เฉพาะผู้เข้ารับการฝึกอบรมที่เป็นบุคลากรของรัฐ หรือเจ้าหน้าที่ ตามบัญชีหมายเลข ๔ ท้ายระเบียบนี้

ข้อ ๒๓ ค่าใช้จ่ายเป็นค่าลงทะเบียน ค่าธรรมเนียม หรือค่าใช้จ่ายทำนองเดียวกันที่เรียกชื่ออย่างอื่นสำหรับผู้เข้ารับการฝึกอบรม ให้เบิกจ่ายเท่าที่จ่ายจริงในอัตราที่ส่วนราชการหรือหน่วยงานผู้จัดการฝึกอบรมเรียกเก็บ

ข้อ ๒๔ กรณีค่าใช้จ่ายตามข้อ ๒๓ ได้รวมค่าอาหาร ค่าเช่าที่พัก หรือค่าพาหนะของผู้เข้ารับการฝึกอบรมไว้ทั้งหมด หรือส่วนราชการหรือหน่วยงานผู้จัดการฝึกอบรมได้ออกค่าใช้จ่ายเกี่ยวกับค่าอาหาร ค่าเช่าที่พัก หรือค่าพาหนะทั้งหมดให้แก่ผู้เข้ารับการฝึกอบรมหรือผู้สังเกตการณ์ ให้ผู้เข้ารับการฝึกอบรมหรือผู้สังเกตการณ์งดเบิกจ่ายค่าใช้จ่ายดังกล่าว

กรณีค่าใช้จ่ายตามข้อ ๒๓ ไม่รวมค่าอาหาร ค่าเช่าที่พัก หรือค่าพาหนะ หรือรวมไว้บางส่วน หรือส่วนราชการหรือหน่วยงานผู้จัดการฝึกอบรมไม่ออกค่าอาหาร ค่าเช่าที่พัก หรือค่าพาหนะทั้งหมด หรือออกให้บางส่วน ให้ผู้เข้ารับการฝึกอบรมหรือผู้สังเกตการณ์เบิกจ่ายค่าใช้จ่ายทั้งหมดหรือ เฉพาะส่วนที่ขาดหรือส่วนที่มีได้ออกให้ตามหลักเกณฑ์ที่กำหนดไว้ในข้อ ๒๐

ข้อ ๒๕ โครงการหรือหลักสูตรการฝึกอบรมที่ส่วนราชการผู้จัดการฝึกอบรมได้รับความช่วยเหลือค่าใช้จ่ายทั้งหมดจากหน่วยงานภายในประเทศหรือต่างประเทศ ให้งดเบิกจ่ายค่าใช้จ่าย ส่วนกรณีที่ส่วนราชการผู้จัดการฝึกอบรมได้รับความช่วยเหลือค่าใช้จ่ายบางส่วน ให้เบิกจ่ายค่าใช้จ่ายสมทบ ในส่วนที่ไม่ได้รับความช่วยเหลือตามหลักเกณฑ์และอัตราที่กำหนดไว้ในระเบียบนี้

กรณีที่บุคลากรของรัฐได้รับอนุมัติให้เดินทางไปฝึกอบรมในต่างประเทศโดยได้รับความช่วยเหลือค่าใช้จ่ายในการเดินทางไปฝึกอบรมทั้งหมด ให้งดเบิกจ่ายค่าใช้จ่าย ส่วนกรณีได้รับความช่วยเหลือค่าใช้จ่ายในการเดินทางไปฝึกอบรมบางส่วน ให้เบิกจ่ายค่าใช้จ่ายสมทบในส่วนที่ไม่ได้รับความช่วยเหลือได้ตามพระราชกฤษฎีกาค่าใช้จ่ายในการเดินทางไปราชการ แต่ต้องไม่เกิน วงเงินที่ได้รับความช่วยเหลือ ภายใต้งบนี้

(๑) กรณีได้รับความช่วยเหลือค่าโดยสารเครื่องบินไป-กลับแล้ว แม้จะต่ำกว่าสิทธิที่ได้รับ ก็ให้งดเบิกจ่ายค่าโดยสารเครื่องบิน ส่วนกรณีได้รับความช่วยเหลือค่าโดยสารเครื่องบินเพียงเที่ยวเดียว ให้เบิกจ่ายค่าโดยสารเครื่องบินอีกหนึ่งเที่ยวในชั้นเดียวกับที่ได้รับความช่วยเหลือแต่ต้องไม่สูงกว่า สิทธิที่พึงได้รับ

(๒) กรณีมีการจัดที่พักให้ ให้งดเบิกจ่ายค่าเช่าที่พัก ถ้าได้รับความช่วยเหลือค่าเช่าที่พัก ต่ำกว่าสิทธิที่พึงได้รับ ให้เบิกจ่ายค่าเช่าที่พักสมทบเฉพาะส่วนที่ขาดตามที่จ่ายจริง แต่เมื่อรวมกับค่าเช่า ที่พักที่ได้รับความช่วยเหลือแล้วจะต้องไม่เกินสิทธิที่พึงได้รับ

(๓) กรณีได้รับความช่วยเหลือค่าเบี้ยเลี้ยงเดินทางต่ำกว่าสิทธิที่พึงได้รับ ให้เบิกจ่ายค่าเบี้ยเลี้ยง เดินทางสมทบเฉพาะส่วนที่ขาด ส่วนกรณีมีการจัดอาหารในระหว่างการฝึกอบรมการเบิกจ่ายค่าเบี้ยเลี้ยง เดินทางให้เป็นไปตามหลักเกณฑ์ที่กำหนดไว้ในข้อ ๒๐

(๔) กรณีมิได้รับความช่วยเหลือค่าเครื่องแต่งตัว ให้เบิกจ่ายได้ตามบัญชีหมายเลข ๔ ท้ายระเบียบนี้ ถ้าได้รับความช่วยเหลือค่าเครื่องแต่งตัวต่ำกว่าสิทธิที่พึงได้รับ ให้เบิกจ่ายค่าเครื่องแต่งตัว สมทบเฉพาะส่วนที่ขาด

การเบิกจ่ายค่าใช้จ่ายตามวรรคสอง ให้จัดทำรายละเอียดค่าใช้จ่ายตามแบบรายละเอียดค่าใช้จ่ายกรณีได้รับความช่วยเหลือท้ายระเบียบนี้ พร้อมแนบสำเนาหนังสือของส่วนราชการหรือหน่วยงานที่ให้ความช่วยเหลือเพื่อเป็นหลักฐานประกอบการเบิกจ่าย และกรณีหน่วยงานที่ให้ความช่วยเหลือไม่ได้ระบุงเงินให้ความช่วยเหลือไว้ ให้คำนวณเงินค่าใช้จ่ายที่ได้รับความช่วยเหลือโดยอิงอัตราค่าใช้จ่ายตามระเบียบนี้

ข้อ ๒๖ กรณีส่วนราชการผู้จัดการฝึกอบรมประสงค์จะจ้างจัดฝึกอบรมในโครงการหรือหลักสูตรการฝึกอบรมไม่ว่าทั้งหมดหรือบางส่วน ให้ดำเนินการได้ตามหลักเกณฑ์และอัตราค่าใช้จ่ายตามระเบียบนี้ และถ้าใช้เครื่องบินโดยสารเป็นยานพาหนะในการเดินทางไปฝึกอบรมในต่างประเทศ ให้ปฏิบัติตามมติคณะรัฐมนตรีและหนังสือกระทรวงการคลังที่กำหนดในเรื่องดังกล่าวด้วย

การเบิกจ่ายค่าใช้จ่ายตามวรรคหนึ่ง ให้ใช้ใบเสร็จรับเงินของผู้รับจ้างเป็นหลักฐานการเบิกจ่าย

ข้อ ๒๗ ให้มีการประเมินผลการฝึกอบรม และรายงานต่อหัวหน้าส่วนราชการผู้จัดการฝึกอบรมภายใน ๖๐ วัน นับแต่สิ้นสุดการฝึกอบรม

สำหรับผู้เข้ารับการฝึกอบรมหรือผู้สังเกตการณ์ที่เข้ารับการฝึกอบรมที่ส่วนราชการหรือหน่วยงานอื่นเป็นผู้จัดการฝึกอบรม ให้จัดทำรายงานผลการเข้ารับการฝึกอบรมเสนอหัวหน้าส่วนราชการต้นสังกัดภายใน ๖๐ วัน นับตั้งแต่วันเดินทางกลับถึงสถานที่ปฏิบัติราชการ

หมวด ๓

ค่าใช้จ่ายในการจัดงาน

ข้อ ๒๘ การจัดงานตามแผนงานโครงการตามภารกิจปกติหรือตามนโยบายของทางราชการ เช่น การจัดงานวันคล้ายวันสถาปนาของส่วนราชการ การจัดงานนิทรรศการ การจัดงานแถลงข่าว การจัดการประกวดหรือแข่งขัน หรือการจัดกิจกรรมต่าง ๆ เป็นต้น ให้หัวหน้าส่วนราชการเจ้าของงบประมาณพิจารณาอนุมัติการเบิกจ่ายค่าใช้จ่ายได้เท่าที่จ่ายจริงตามความจำเป็น เหมาะสม และประหยัด

ข้อ ๒๙ กรณีส่วนราชการประสงค์จะจ้างดำเนินการตามข้อ ๒๘ ก็ให้ดำเนินการได้ โดยอยู่ในดุลพินิจของหัวหน้าส่วนราชการเจ้าของงบประมาณ โดยให้ใช้ใบเสร็จรับเงินของผู้รับจ้างในการจัดงานเป็นหลักฐานการเบิกจ่าย

หมวด ๔

ค่าใช้จ่ายในการประชุมระหว่างประเทศ

ข้อ ๓๐ บุคคลที่จะเบิกจ่ายค่าใช้จ่ายในการประชุมระหว่างประเทศ ตามระเบียบนี้ ได้แก่

- (๑) ประธานในพิธีเปิดหรือพิธีปิดการประชุม แขกผู้มีเกียรติ และผู้ติดตาม
- (๒) เจ้าหน้าที่
- (๓) เจ้าหน้าที่ปฏิบัติงานลักษณะพิเศษ
- (๔) วิทยากร
- (๕) ผู้เข้าร่วมประชุม

ข้อ ๓๑ ค่าใช้จ่ายก่อน ระหว่าง และหลังการจัดประชุมระหว่างประเทศ ให้เบิกจ่ายได้เท่าที่จ่ายจริงตามความจำเป็น เหมาะสมและประหยัด ยกเว้นค่าสมนาคุณวิทยากร เงินรางวัลของเจ้าหน้าที่ ค่าอาหาร ค่าเช่าที่พัก และค่าพาหนะ ให้เบิกจ่ายตามหลักเกณฑ์และอัตราที่กำหนดไว้ในระเบียบนี้

ข้อ ๓๒ การประชุมระหว่างประเทศที่มีการจัดอาหาร ที่พัก หรือยานพาหนะให้แก่บุคคลตามข้อ ๓๐ ให้ส่วนราชการผู้จัดการประชุมระหว่างประเทศเบิกจ่ายค่าอาหาร ค่าเช่าที่พัก หรือค่าพาหนะได้ดังนี้

(๑) การประชุมระหว่างประเทศที่กำหนดผู้เข้าร่วมประชุมเป็นบุคคลระดับรัฐมนตรีหรือสมาชิกรัฐสภาขึ้นไป ให้เบิกจ่ายค่าใช้จ่ายได้เท่าที่จ่ายจริงโดยให้อยู่ในดุลพินิจของหัวหน้าส่วนราชการเจ้าของงบประมาณ

(๒) การประชุมระหว่างประเทศนอกจาก (๑) ให้เบิกจ่ายค่าใช้จ่ายได้เท่าที่จ่ายจริง ไม่เกินอัตรา ดังนี้

(ก) ค่าอาหารและเครื่องดื่ม กรณีจัดครบทุกมื้อไม่เกินคนละ ๑,๒๐๐ บาทต่อวัน
กรณีจัดไม่ครบทุกมื้อไม่เกินคนละ ๘๐๐ บาทต่อวัน

(ข) ค่าเช่าที่พักไม่เกินคนละ ๒,๐๐๐ บาทต่อวัน

(ค) ค่าพาหนะให้เบิกจ่ายได้เท่าที่จ่ายจริงตามความจำเป็นและเหมาะสม โดยให้อยู่ในดุลพินิจของหัวหน้าส่วนราชการเจ้าของงบประมาณ

ข้อ ๓๓ การจ่ายค่าสมนาคุณวิทยากรให้เป็นไปตามหลักเกณฑ์ข้อ ๑๖ ส่วนอัตราค่าสมนาคุณวิทยากรให้เบิกจ่ายตามความจำเป็นและเหมาะสม โดยให้อยู่ในดุลพินิจของหัวหน้าส่วนราชการเจ้าของงบประมาณ

ข้อ ๓๔ เจ้าหน้าที่ซึ่งปฏิบัติงานในการประชุมระหว่างประเทศให้ได้รับเงินรางวัลเฉพาะวันที่ปฏิบัติงานคนละไม่เกิน ๒๐๐ บาทต่อวัน

ข้อ ๓๕ เจ้าหน้าที่ผู้ปฏิบัติงานลักษณะพิเศษให้เบิกจ่ายค่าตอบแทนเฉพาะวันที่ปฏิบัติงานตามหลักเกณฑ์และอัตราที่หัวหน้าส่วนราชการเจ้าของงบประมาณกำหนด

ข้อ ๓๖ ค่าใช้จ่ายที่เป็นค่าลงทะเบียน ค่าธรรมเนียม หรือค่าใช้จ่ายทำนองเดียวกันที่เรียกชื่ออย่างอื่นสำหรับผู้เข้าร่วมประชุม ให้เบิกจ่ายเท่าที่จ่ายจริงในอัตราที่ผู้จัดการประชุมระหว่างประเทศเรียกเก็บ

ข้อ ๓๗ กรณีค่าใช้จ่ายตามข้อ ๓๖ ได้รวมค่าอาหาร ค่าเช่าที่พัก หรือค่าพาหนะของผู้เข้าร่วมประชุมไว้ทั้งหมด หรือส่วนราชการหรือหน่วยงานผู้จัดการประชุมได้ออกค่าใช้จ่ายเกี่ยวกับค่าอาหาร ค่าเช่าที่พัก หรือค่าพาหนะทั้งหมดให้แก่ผู้เข้าร่วมประชุม ให้ผู้เข้าร่วมประชุมงดเบิกจ่ายค่าใช้จ่าย

กรณีค่าใช้จ่ายตามข้อ ๓๖ ไม่รวมค่าอาหาร ค่าเช่าที่พัก หรือค่าพาหนะ หรือรวมไว้บางส่วน หรือส่วนราชการหรือหน่วยงานผู้จัดการประชุมไม่ออกค่าอาหาร ค่าเช่าที่พัก หรือค่าพาหนะทั้งหมด หรือออกให้บางส่วน ให้ผู้เข้าร่วมประชุมเบิกจ่ายค่าใช้จ่ายทั้งหมดหรือเฉพาะส่วนที่ขาด หรือส่วนที่มีได้ออกให้จากส่วนราชการต้นสังกัดได้ตามข้อ ๓๒

ข้อ ๓๘ กรณีส่วนราชการผู้จัดการประชุมระหว่างประเทศได้รับความช่วยเหลือ ค่าใช้จ่ายจากส่วนราชการหรือหน่วยงานในประเทศหรือต่างประเทศ ให้เบิกจ่ายค่าใช้จ่ายสมทบเฉพาะในส่วนที่ขาดได้ตามระเบียบนี้

ข้อ ๓๙ กรณีส่วนราชการประสงค์จะจ้างจัดการประชุมระหว่างประเทศก็ให้ดำเนินการได้ โดยให้อยู่ในดุลพินิจของหัวหน้าส่วนราชการเจ้าของงบประมาณ และให้ใช้ใบเสร็จของผู้รับจ้างจัดการประชุมระหว่างประเทศเป็นหลักฐานการเบิกจ่าย

บทเฉพาะกาล

ข้อ ๕๐ กรณีส่วนราชการเบิกจ่ายค่าใช้จ่ายในการฝึกอบรม การจัดงาน และการประชุมระหว่างประเทศตามระเบียบหรือหลักเกณฑ์ที่ใช้บังคับอยู่ในวันที่ระเบียบนี้ใช้บังคับ หรือตามที่ได้รับอนุมัติจากกระทรวงการคลังก่อนวันที่ระเบียบนี้ใช้บังคับ ให้ดำเนินการต่อไปตามระเบียบหรือหลักเกณฑ์หรือตามที่ได้รับอนุมัติจากกระทรวงการคลังต่อไปจนแล้วเสร็จ

ประกาศ ณ วันที่ ๖ กันยายน พ.ศ. ๒๕๕๕

ทนง พิทยะ

รัฐมนตรีว่าการกระทรวงการคลัง

อัตราค่าอาหารในการฝึกอบรม

(บาท : วัน : คน)

ระดับการฝึกอบรม	การฝึกอบรมในสถานที่ของส่วนราชการ รัฐวิสาหกิจ หรือหน่วยงานอื่นของรัฐ			การฝึกอบรมในสถานที่ของเอกชน		
	ในประเทศ		ในต่างประเทศ	ในประเทศ		ในต่างประเทศ
	จัดครบทุกมื้อ	จัดไม่ครบทุกมื้อ		จัดครบทุกมื้อ	จัดไม่ครบทุกมื้อ	
๑. การฝึกอบรมระดับต้น การฝึกอบรมระดับกลาง และ การ ฝึกอบรม บุคคลภายนอก	ไม่เกิน ๕๐๐	ไม่เกิน ๓๐๐	ไม่เกิน ๒,๕๐๐	ไม่เกิน ๘๐๐	ไม่เกิน ๖๐๐	ไม่เกิน ๒,๕๐๐
๒.การฝึกอบรมระดับสูง	ไม่เกิน ๗๐๐	ไม่เกิน ๕๐๐	ไม่เกิน ๒,๕๐๐	ไม่เกิน ๑,๐๐๐	ไม่เกิน ๗๐๐	ไม่เกิน ๒,๕๐๐

อัตราค่าเช่าที่พักในการฝึกอบรมในประเทศ

(บาท : วัน : คน)

ระดับการฝึกอบรม	ค่าเช่าห้องพักคนเดียว	ค่าเช่าห้องพักคู่
๑. การฝึกอบรมระดับต้น การฝึกอบรมระดับกลางและ การฝึกอบรมบุคคลภายนอก	ไม่เกิน ๑,๒๐๐	ไม่เกิน ๗๕๐
๒. การฝึกอบรมระดับสูง	ไม่เกิน ๒,๐๐๐	ไม่เกิน ๑,๑๐๐

หมายเหตุ : ค่าเช่าห้องพักคนเดียว หมายความว่า ค่าใช้จ่ายในการเช่าห้องพักหนึ่งห้องที่สถานที่พักแรมเรียกเก็บ
กรณีที่ผู้เช่าเข้าพักเพียงคนเดียว

ค่าเช่าห้องพักคู่ หมายความว่า ค่าใช้จ่ายในการเช่าห้องพักที่สถานที่พักแรมเรียกเก็บกรณีที่ผู้เช่าเข้าพัก
รวมกันตั้งแต่สองคนขึ้นไป

อัตราค่าเช่าที่พักในการฝึกอบรมในต่างประเทศ

(บาท : วัน : คน)

ระดับการฝึกอบรม	ประเภท ก.		ประเภท ข.		ประเภท ค.	
	ค่าเช่าห้องพัก คนเดียว	ค่าเช่าห้องพักคู่	ค่าเช่าห้องพัก คนเดียว	ค่าเช่าห้องพักคู่	ค่าเช่าห้องพัก คนเดียว	ค่าเช่าห้องพักคู่
๑. การฝึกอบรมระดับต้นและ การฝึกอบรมระดับกลาง	ไม่เกิน ๖,๐๐๐	ไม่เกิน ๔,๒๐๐	ไม่เกิน ๔,๐๐๐	ไม่เกิน ๒,๘๐๐	ไม่เกิน ๒,๔๐๐	ไม่เกิน ๑,๗๐๐
๒. การฝึกอบรมระดับสูง	ไม่เกิน ๘,๐๐๐	ไม่เกิน ๕,๖๐๐	ไม่เกิน ๕,๖๐๐	ไม่เกิน ๓,๙๐๐	ไม่เกิน ๓,๖๐๐	ไม่เกิน ๒,๕๐๐

หมายเหตุ : (๑) ค่าเช่าห้องพักคนเดียว หมายความว่า ค่าใช้จ่ายในการเช่าห้องพักหนึ่งห้องที่สถานที่พักแรมเรียกเก็บกรณีที่ผู้เข้าเข้าพักเพียงคนเดียว

(๒) ค่าเช่าห้องพักคู่ หมายความว่า ค่าใช้จ่ายในการเช่าห้องพักที่สถานที่พักแรมเรียกเก็บกรณีที่ผู้เข้าพักรวมกันตั้งแต่สองคนขึ้นไป

(๓) ประเภท ก. ประเภท ข. และ ประเภท ค. หมายถึง ประเทศ รัฐ เมือง ตามบัญชีแนบท้ายบัญชีนี้

ค่าเครื่องแต่งตัวในการเดินทางไปฝึกอบรม ในต่างประเทศ

๑. รายชื่อประเทศที่ไม่สามารถเบิกจ่ายค่าเครื่องแต่งตัวในการเดินทางไปฝึกอบรมในต่างประเทศ

- (๑) สหภาพพม่า
- (๒) เนการาบรูไนดารุสซาลาม
- (๓) สาธารณรัฐอินโดนีเซีย
- (๔) ราชอาณาจักรกัมพูชา
- (๕) สาธารณรัฐประชาธิปไตยประชาชนลาว
- (๖) มาเลเซีย
- (๗) สาธารณรัฐฟิลิปปินส์
- (๘) สาธารณรัฐสิงคโปร์
- (๙) สาธารณรัฐสังคมนิยมประชาธิปไตยศรีลังกา
- (๑๐) สาธารณรัฐสังคมนิยมเวียดนาม
- (๑๑) สาธารณรัฐหมู่เกาะฟีจี
- (๑๒) ปาปัวนิวกินี
- (๑๓) รัฐเอกราชซามัว
- (๑๔) สาธารณรัฐประชาธิปไตยติมอร์-เลสเต

๒. ข้าราชการระดับ ๕ หรือตำแหน่งที่เทียบเท่าลงมา ให้เบิกจ่ายค่าเครื่องแต่งตัวเหมาจ่ายได้คนละ ๗,๕๐๐ บาท ข้าราชการระดับ ๖ หรือตำแหน่งที่เทียบเท่าขึ้นไป ให้เบิกจ่ายค่าเครื่องแต่งตัวเหมาจ่ายได้คนละ ๙,๐๐๐ บาท

๓. ผู้ที่เคยได้รับค่าเครื่องแต่งตัวในการเดินทางไปฝึกอบรมในต่างประเทศมาแล้ว หรือเคยได้รับค่าเครื่องแต่งตัวจากส่วนราชการ รัฐวิสาหกิจ หรือหน่วยงานอื่นของรัฐตามกฎหมายหรือระเบียบอื่นใดไม่ว่าจะเบิกจ่ายจากเงินงบประมาณ เงินนอกงบประมาณ หรือเคยได้รับความช่วยเหลือจากหน่วยงานใด ๆ ทั้งในประเทศและต่างประเทศ ถ้าต้องเดินทางไปฝึกอบรมในต่างประเทศ ให้มีสิทธิเบิกค่าเครื่องแต่งตัวได้อีกเมื่อการเดินทางครั้งใหม่มีระยะห่างจากการเดินทางไปต่างประเทศครั้งสุดท้ายที่ได้รับค่าเครื่องแต่งตัวเกิน ๒ ปี นับแต่วันที่เดินทางออกจากประเทศไทย หรือมีระยะเวลาเกินกว่า ๒ ปี นับแต่วันที่เดินทางกลับถึงประเทศไทยสำหรับผู้รับราชการประจำในต่างประเทศ

ระเบียบกระทรวงการคลัง

ว่าด้วยค่าใช้จ่ายในการฝึกอบรม การจัดงาน และการประชุมระหว่างประเทศ

(ฉบับที่ ๒) พ.ศ. ๒๕๕๒

โดยที่เป็นการสมควรแก้ไขเพิ่มเติมระเบียบกระทรวงการคลังว่าด้วยค่าใช้จ่ายในการฝึกอบรม การจัดงาน และการประชุมระหว่างประเทศ พ.ศ. ๒๕๔๕ เพื่อให้สอดคล้องกับตำแหน่งข้าราชการพลเรือน ตามพระราชบัญญัติระเบียบข้าราชการพลเรือน พ.ศ. ๒๕๕๑

อาศัยอำนาจตามความในมาตรา ๒๑ (๒) แห่งพระราชบัญญัติวิธีการงบประมาณ พ.ศ. ๒๕๐๒ กระทรวงการคลังโดยความเห็นชอบของคณะรัฐมนตรี จึงกำหนดระเบียบไว้ ดังต่อไปนี้

ข้อ ๑ ระเบียบนี้เรียกว่า “ระเบียบกระทรวงการคลังว่าด้วยค่าใช้จ่ายในการฝึกอบรม การจัดงาน และการประชุมระหว่างประเทศ (ฉบับที่ ๒) พ.ศ. ๒๕๕๒”

ข้อ ๒ ระเบียบนี้ให้ใช้บังคับตั้งแต่วันถัดจากวันประกาศในราชกิจจานุเบกษาเป็นต้นไป

ข้อ ๓ ให้ยกเลิกบทนิยามคำว่า “การฝึกอบรมระดับต้น” “การฝึกอบรมระดับกลาง” “การฝึกอบรมระดับสูง” ในข้อ ๔ แห่งระเบียบกระทรวงการคลังว่าด้วยค่าใช้จ่ายในการฝึกอบรม การจัดงาน และการประชุมระหว่างประเทศ พ.ศ. ๒๕๔๕ และให้ใช้ความต่อไปนี้แทน

“การฝึกอบรมประเภท ก” หมายความว่า การฝึกอบรมที่ผู้เข้ารับการฝึกอบรมเกินครึ่งหนึ่งเป็น บุคลากรของรัฐ ซึ่งเป็นข้าราชการตำแหน่งประเภททั่วไประดับทักษะพิเศษ ข้าราชการตำแหน่ง ประเภทวิชาการระดับเชี่ยวชาญและระดับทรงคุณวุฒิ ข้าราชการตำแหน่งประเภทอำนวยการระดับสูง ข้าราชการตำแหน่งประเภทบริหารระดับต้นและระดับสูง หรือตำแหน่งที่เทียบเท่า

“การฝึกอบรมประเภท ข” หมายความว่า การฝึกอบรมที่ผู้เข้ารับการฝึกอบรมเกินครึ่งหนึ่งเป็น บุคลากรของรัฐ ซึ่งเป็นข้าราชการตำแหน่งประเภททั่วไประดับปฏิบัติงาน ระดับชำนาญงานและระดับอาวุโส ข้าราชการตำแหน่งประเภทวิชาการระดับปฏิบัติการ ระดับชำนาญการและระดับชำนาญการพิเศษ ข้าราชการตำแหน่งประเภทอำนวยการระดับต้น หรือตำแหน่งที่เทียบเท่า

ข้อ ๔ ให้ยกเลิกความใน (๓) ของข้อ ๑๒ แห่งระเบียบกระทรวงการคลังว่าด้วยค่าใช้จ่าย ในการฝึกอบรม การจัดงาน และการประชุมระหว่างประเทศ พ.ศ. ๒๕๔๕ และให้ใช้ความต่อไปนี้แทน

“(๑) วิทยาการในการฝึกอบรมประเภท ก ให้เทียบเท่าข้าราชการตำแหน่งประเภทบริหารระดับสูง สำหรับวิทยาการในการฝึกอบรมประเภท ข และวิทยาการในการฝึกอบรมบุคคลภายนอก ให้เทียบเท่าข้าราชการตำแหน่งประเภทอำนวยการระดับต้น เว้นแต่วิทยาการที่เป็นบุคคลตาม (๑) ที่มีระดับตำแหน่งหรือชั้นยศสูงกว่า ให้ใช้ระดับตำแหน่งหรือชั้นยศที่สูงกว่านั้นได้”

ข้อ ๕ ให้ยกเลิกความในข้อ ๑๓ แห่งระเบียบกระทรวงการคลังว่าด้วยค่าใช้จ่าย ในการฝึกอบรม การจัดงาน และการประชุมระหว่างประเทศ พ.ศ. ๒๕๔๕ และให้ใช้ความต่อไปนี้แทน

“ข้อ ๑๓ การเทียบตำแหน่งของบุคคลตามข้อ ๑๑ (๔) ที่มีได้เป็นบุคลากรของรัฐ เพื่อเบิกจ่ายค่าใช้จ่ายตามระเบียบนี้ ให้ส่วนราชการผู้จัดการฝึกอบรมเทียบตำแหน่งได้ ดังนี้

(๑) ผู้เข้ารับการฝึกอบรมในการฝึกอบรมประเภท ก ให้เทียบได้ไม่เกินสิทธิของข้าราชการตำแหน่งประเภทบริหารระดับสูง

(๒) ผู้เข้ารับการฝึกอบรมในการฝึกอบรมประเภท ข ให้เทียบได้ไม่เกินสิทธิของข้าราชการตำแหน่งประเภทอำนวยการระดับต้น”

ข้อ ๖ ให้ยกเลิกความใน (ก) และ (ข) ของข้อ ๑๖ (๒) แห่งระเบียบกระทรวงการคลังว่าด้วยค่าใช้จ่ายในการฝึกอบรม การจัดงาน และการประชุมระหว่างประเทศ พ.ศ. ๒๕๔๕ และให้ใช้ความต่อไปนี้แทน

“(ก) วิทยาการที่เป็นบุคลากรของรัฐ ให้ได้รับค่าสมนาคุณวิทยาการสำหรับการฝึกอบรม ประเภท ก ไม่เกินชั่วโมงละ ๘๐๐ บาท สำหรับการฝึกอบรมประเภท ข และการฝึกอบรมบุคคลภายนอก ไม่เกินชั่วโมงละ ๖๐๐ บาท

(ข) วิทยาการที่มีใช้บุคคลตามข้อ (ก) ให้ได้รับค่าสมนาคุณวิทยาการสำหรับการฝึกอบรม ประเภท ก ไม่เกินชั่วโมงละ ๑,๖๐๐ บาท สำหรับการฝึกอบรมประเภท ข และการฝึกอบรมบุคคลภายนอก ไม่เกินชั่วโมงละ ๑,๒๐๐ บาท”

ข้อ ๗ ให้ยกเลิกความในข้อ ๑๘ แห่งระเบียบกระทรวงการคลังว่าด้วยค่าใช้จ่าย ในการฝึกอบรม การจัดงาน และการประชุมระหว่างประเทศ พ.ศ. ๒๕๔๕ และให้ใช้ความต่อไปนี้แทน

“ข้อ ๑๘ ในโครงการหรือหลักสูตรการฝึกอบรมที่มีการจัดที่พักและออกค่าเช่าที่พักให้แก่บุคคลตามข้อ ๑๑ ให้ส่วนราชการผู้จัดการฝึกอบรมเบิกจ่ายค่าเช่าที่พักได้เท่าที่จ่ายจริงแต่ไม่เกินอัตราค่าเช่าที่พัก ตามบัญชีหมายเลข ๒ และบัญชีหมายเลข ๓ ทำระเบียบนี้ และตามหลักเกณฑ์ ดังนี้

(๑) การจัดที่พักให้แก่ผู้เข้ารับการฝึกอบรม สำหรับการฝึกอบรมประเภท ข และการฝึกอบรมบุคคลภายนอก ให้พักรวมกันตั้งแต่สองคนขึ้นไปโดยให้พักห้องพักร่วม เว้นแต่เป็นกรณีที่ไม่เหมาะสมหรือมีเหตุจำเป็นไม่อาจพักรวมกับผู้อื่นได้ หัวหน้าส่วนราชการผู้จัดการฝึกอบรมอาจจัดให้พักห้องพักร่วมคนเดียวได้

(๒) การจัดที่พักรักษาตัวให้แก่ผู้สังเกตการณ์หรือเจ้าหน้าที่ตำแหน่งประเภททั่วไประดับปฏิบัติงาน ระดับชำนาญงานและระดับอาวุโส ตำแหน่งประเภทวิชาการระดับปฏิบัติการ ระดับชำนาญการและระดับชำนาญการพิเศษ ตำแหน่งประเภทอำนวยการระดับต้น หรือตำแหน่งที่เทียบเท่า ให้พักรวมกัน ตั้งแต่สองคนขึ้นไปโดยให้พักห้องพักร่วม เว้นแต่เป็นกรณีที่ไม่เหมาะสมหรือมีเหตุจำเป็นไม่อาจพักรวมกับผู้อื่นได้ หัวหน้าส่วนราชการผู้จัดการฝึกอบรมอาจจัดให้พักห้องพักร่วมคนเดียวได้ ส่วนผู้สังเกตการณ์หรือเจ้าหน้าที่ตำแหน่งประเภททั่วไประดับทักษะพิเศษ ตำแหน่งประเภทวิชาการระดับเชี่ยวชาญและระดับทรงคุณวุฒิ ตำแหน่งประเภทอำนวยการระดับสูง ตำแหน่งประเภทบริหารระดับต้นและระดับสูง หรือตำแหน่งที่เทียบเท่า จะจัดให้พักห้องพักร่วมคนเดียวก็ได้”

ข้อ ๘ ให้ยกเลิกความในข้อ ๑๕ แห่งระเบียบกระทรวงการคลังว่าด้วยค่าใช้จ่ายในการฝึกอบรม การจัดงาน และการประชุมระหว่างประเทศ พ.ศ. ๒๕๔๕ และให้ใช้ความต่อไปนี้แทน

“ข้อ ๑๕ กรณีส่วนราชการผู้จัดการฝึกอบรมจัดยานพาหนะในการฝึกอบรมและออกค่ายานพาหนะสำหรับบุคคลตามข้อ ๑๑ ให้เป็นไปตามหลักเกณฑ์ ดังนี้

(๑) กรณีใช้ยานพาหนะของส่วนราชการผู้จัดการฝึกอบรม หรือกรณียืมยานพาหนะจากส่วนราชการหรือหน่วยงานอื่น ให้เบิกค่าน้ำมันเชื้อเพลิงได้เท่าที่จ่ายจริง

(๒) กรณีใช้ยานพาหนะประจำทางหรือเช่าเหมายานพาหนะ ให้จัดยานพาหนะ โดยอนุโลมตามสิทธิของข้าราชการตามพระราชกฤษฎีกาว่าด้วยค่าใช้จ่ายในการเดินทางไปราชการ โดยให้เบิกจ่ายได้เท่าที่จ่ายจริงตามความจำเป็นและประหยัด ดังนี้

(ก) การฝึกอบรมประเภท ก ให้จัดยานพาหนะตามสิทธิของข้าราชการตำแหน่งประเภทบริหารระดับสูง เว้นแต่กรณีเดินทางโดยเครื่องบินให้ใช้ชั้นธุรกิจ กรณีที่ไม่สามารถเดินทางโดยชั้นธุรกิจให้เดินทางโดยชั้นหนึ่ง

(ข) การฝึกอบรมประเภท ข ให้จัดยานพาหนะตามสิทธิของข้าราชการตำแหน่งประเภทอำนวยการระดับต้น

(ค) การฝึกอบรมบุคคลภายนอก ให้จัดยานพาหนะตามสิทธิของข้าราชการ ตำแหน่งประเภททั่วไประดับปฏิบัติงาน”

ข้อ ๙ ให้ยกเลิกความในบัญชีหมายเลข ๑ บัญชีหมายเลข ๒ บัญชีหมายเลข ๓ และบัญชีหมายเลข ๔ ทำระเบียบกระทรวงการคลังว่าด้วยค่าใช้จ่ายในการฝึกอบรม การจัดงาน และการประชุมระหว่างประเทศ พ.ศ. ๒๕๔๕ และให้ใช้ความต่อไปนี้แทน

บัญชีหมายเลข ๒

อัตราค่าเช่าที่พักในการฝึกอบรมในประเทศ

(บาท : วัน : คน)

ระดับการฝึกอบรม	ค่าเช่าห้องพักคนเดียว	ค่าเช่าห้องพักคู่
๑. การฝึกอบรมประเภท ก	ไม่เกิน ๒,๐๐๐ บาท	ไม่เกิน ๑,๑๐๐ บาท
๒. การฝึกอบรมประเภท ข และการฝึกอบรมบุคคลภายนอก	ไม่เกิน ๑,๒๐๐ บาท	ไม่เกิน ๙๕๐ บาท

หมายเหตุ :- ค่าเช่าห้องพักคนเดียว หมายความว่า ค่าใช้จ่ายในการเช่าห้องพักหนึ่งห้องที่สถานที่พักแรมเรียกเก็บกรณีที่ผู้เช่าเข้าพักเพียงคนเดียว

ค่าเช่าห้องพักคู่ หมายความว่า ค่าใช้จ่ายในการเช่าห้องพักที่สถานที่พักแรมเรียกเก็บกรณีที่ผู้เช่าเข้าพักรวมกันตั้งแต่สองคนขึ้นไป

บัญชีหมายเลข ๓

อัตราค่าเช่าที่พักในการฝึกอบรมในต่างประเทศ

(บาท : วัน : คน)

ระดับการฝึกอบรม	ประเภท ก.*		ประเภท ข.*		ประเภท ค.*	
	ค่าเช่าห้องพัก คนเดียว	ค่าเช่าห้องพักคู่	ค่าเช่าห้องพัก คนเดียว	ค่าเช่าห้องพักคู่	ค่าเช่าห้องพัก คนเดียว	ค่าเช่าห้องพักคู่
๑. การฝึกอบรมประเภท ก	ไม่เกิน ๘,๐๐๐	ไม่เกิน ๕,๖๐๐	ไม่เกิน ๕,๖๐๐	ไม่เกิน ๓,๕๐๐	ไม่เกิน ๓,๖๐๐	ไม่เกิน ๒,๕๐๐
๒. การฝึกอบรมประเภท ข	ไม่เกิน ๖,๐๐๐	ไม่เกิน ๔,๒๐๐	ไม่เกิน ๔,๐๐๐	ไม่เกิน ๒,๘๐๐	ไม่เกิน ๒,๔๐๐	ไม่เกิน ๑,๗๐๐

หมายเหตุ :- (๑) ค่าเช่าห้องพักคนเดียว หมายความว่า ค่าใช้จ่ายในการเช่าห้องพักหนึ่งห้องที่สถานที่พัฒนาระบบวิทยุสื่อสารเข้าพักรวมกันตั้งแต่สองคนขึ้นไป
(๒) ค่าเช่าห้องพักคู่ หมายความว่า ค่าใช้จ่ายในการเช่าห้องพักที่สถานที่พัฒนาระบบวิทยุสื่อสารเข้าพักรวมกันตั้งแต่สองคนขึ้นไป
*(๓) ประเภท ก ประเภท ข และ ประเภท ค หมายถึง ประเทศ รัฐ เมือง ตามบัญชีแนบท้ายบัญชีนี้

บัญชีประเทศจำแนกตามประเภท ก. ประเภท ข. และประเภท ค. แนบท้ายบัญชีหมายเลข ๓
ประเภท ก ได้แก่ ประเทศ รัฐ เมือง ดังนี้

๑. ญี่ปุ่น
๒. สาธารณรัฐฝรั่งเศส
๓. สหพันธรัฐรัสเซีย
๔. สมาพันธรัฐสวิส
๕. สาธารณรัฐอิตาลี
๖. ราชอาณาจักรเบลเยียม
๗. ราชอาณาจักรสเปน
๘. สหพันธ์สาธารณรัฐเยอรมนี
๙. สหรัฐอเมริกา
๑๐. สหราชอาณาจักรบริเตนใหญ่และไอร์แลนด์เหนือ
๑๑. สาธารณรัฐโปรตุเกส
๑๒. สาธารณรัฐสิงคโปร์
๑๓. แคนาดา
๑๔. เครือรัฐออสเตรเลีย
๑๕. ใต้หวัน
๑๖. เติร์กเมนิสถาน
๑๗. นิวซีแลนด์
๑๘. บอสเนียและเฮอร์เซโกวีนา
๑๙. ปาปัวนิวกินี
๒๐. มาเลเซีย
๒๑. ราชรัฐโมนาโก
๒๒. ราชรัฐลักเซมเบิร์ก

๒๓. ราชรัฐอันดอร์รา
๒๔. ราชอาณาจักรกัมพูชา
๒๕. ราชอาณาจักรเคนมาร์ก
๒๖. ราชอาณาจักรนอร์เวย์
๒๗. ราชอาณาจักรเนเธอร์แลนด์
๒๘. ราชอาณาจักรโมร็อกโก
๒๙. ราชอาณาจักรสวาซิแลนด์
๓๐. ราชอาณาจักรสวีเดน
๓๑. รัฐสุลต่านโอมาน
๓๒. โรมานี
๓๓. สหพันธ์สาธารณรัฐบราซิล
๓๔. สหพันธ์สาธารณรัฐยูโกสลาเวีย
๓๕. สหรัฐอาหรับเอมิเรตส์
๓๖. สาธารณรัฐเกาหลี (เกาหลีใต้)
๓๗. สาธารณรัฐโครเอเชีย
๓๘. สาธารณรัฐชิลี
๓๙. สาธารณรัฐเช็ก
๔๐. สาธารณรัฐตุรกี
๔๑. สาธารณรัฐบัลแกเรีย
๔๒. สาธารณรัฐประชาชนจีน
๔๓. สาธารณรัฐประชาธิปไตยประชาชนแอลจีเรีย
๔๔. สาธารณรัฐประชาธิปไตยติมอร์ - เลสเต
๔๕. สาธารณรัฐเปรู
๔๖. สาธารณรัฐโปแลนด์

๔๗. สาธารณรัฐฟินแลนด์
๔๘. สาธารณรัฐฟิลิปปินส์
๔๙. สาธารณรัฐมอริเชียส
๕๐. สาธารณรัฐมอลตา
๕๑. สาธารณรัฐโมซัมบิก
๕๒. สาธารณรัฐเยเมน
๕๓. สาธารณรัฐลิทัวเนีย
๕๔. สาธารณรัฐสโลวัก
๕๕. สาธารณรัฐสโลวีเนีย
๕๖. สาธารณรัฐออสเตรเลีย
๕๗. สาธารณรัฐอาเซอร์ไบจาน
๕๘. สาธารณรัฐอินโดนีเซีย
๕๙. สาธารณรัฐอินเดีย
๖๐. สาธารณรัฐเอสโตเนีย
๖๑. สาธารณรัฐแอฟริกาใต้
๖๒. สาธารณรัฐไอซ์แลนด์
๖๓. สาธารณรัฐไอร์แลนด์
๖๔. สาธารณรัฐฮังการี
๖๕. สาธารณรัฐเฮลเลนิก (กรีซ)
- ๖๖.ฮ่องกง

ประเภท ข ได้แก่ ประเทศ รัฐ เมือง ดังนี้

๑. เกาหลีอาฮามาส
๒. จอร์เจีย
๓. จาเมกา
๔. เนการาบรูไนดารุสซาลาม

๕. มาซิโดเนีย
๖. ยูเครน
๗. รัฐกาตาร์
๘. รัฐคูเวต
๙. รัฐบาห์เรน
๑๐. รัฐอิสราเอล
๑๑. ราชอาณาจักรซาอุดีอาระเบีย
๑๒. ราชอาณาจักรตองกา
๑๓. สาธารณรัฐเนปาล
๑๔. ราชอาณาจักรฮังการี
๑๕. สหพันธ์สาธารณรัฐไนจีเรีย
๑๖. สหภาพมา
๑๗. สหรัฐเม็กซิโก
๑๘. สหสาธารณรัฐแทนซาเนีย
๑๙. สาธารณรัฐกานา
๒๐. สาธารณรัฐแกมเบีย
๒๑. สาธารณรัฐโกตดิวัวร์ (ไอเวอรีโคสต์)
๒๒. สาธารณรัฐคอซอวอ
๒๓. สาธารณรัฐคีร์กีซ
๒๔. สาธารณรัฐเคนยา
๒๕. สาธารณรัฐแคเมอรูน
๒๖. สาธารณรัฐคองโก
๒๗. สาธารณรัฐจิบูตี
๒๘. สาธารณรัฐชาด
๒๙. สาธารณรัฐซิมบับเว
๓๐. สาธารณรัฐเซเนกัล

๓๑. สาธารณรัฐแซมเบีย
๓๒. สาธารณรัฐเซียร์ราลีโอน
๓๓. สาธารณรัฐไซปรัส
๓๔. สาธารณรัฐตรินิแดดและโตเบโก
๓๕. สาธารณรัฐตูนิเซีย
๓๖. สาธารณรัฐทาจิกิสถาน
๓๗. สาธารณรัฐไนเจอร์
๓๘. สาธารณรัฐบุรุนดี
๓๙. สาธารณรัฐเบนิน
๔๐. สาธารณรัฐเบลารุส
๔๑. สาธารณรัฐประชาชนบังกลาเทศ
๔๒. สาธารณรัฐปานามา
๔๓. สาธารณรัฐมอลโดวา
๔๔. สาธารณรัฐมาลี
๔๕. สาธารณรัฐยูกันดา
๔๖. สาธารณรัฐลัตเวีย
๔๗. สาธารณรัฐสังคมนิยมประชาธิปไตยศรีลังกา
๔๘. สาธารณรัฐสังคมนิยมเวียดนาม
๔๙. สาธารณรัฐอาร์เจนตินา
๕๐. สาธารณรัฐอาร์เมเนีย
๕๑. สาธารณรัฐอาหรับซีเรีย
๕๒. สาธารณรัฐอาหรับอียิปต์
๕๓. สาธารณรัฐอิรัก
๕๔. สาธารณรัฐอิสลามปากีสถาน
๕๕. สาธารณรัฐอิสลามมอริเตเนีย
๕๖. สาธารณรัฐอิสลามอิหร่าน
๕๗. สาธารณรัฐอุซเบกิสถาน
๕๘. สาธารณรัฐแอฟริกากลาง

ประเภท ก ได้แก่ ประเทศ รัฐ เมืองอื่น ๆ นอกจากที่กำหนดในประเภท ก. และประเภท ข.

บัญชีหมายเลข ๔
ค่าเครื่องแต่งตัวในการเดินทางไปฝึกอบรม
ในต่างประเทศ

๑. รายชื่อประเทศที่ไม่สามารถเบิกค่าเครื่องแต่งตัวในการเดินทางไปฝึกอบรมในต่างประเทศ

- (๑) สหภาพพม่า
- (๒) เนการาบรูไนดารุสซาลาม
- (๓) สาธารณรัฐอินโดนีเซีย
- (๔) ราชอาณาจักรกัมพูชา
- (๕) สาธารณรัฐประชาธิปไตยประชาชนลาว
- (๖) มาเลเซีย
- (๗) สาธารณรัฐฟิลิปปินส์
- (๘) สาธารณรัฐสิงคโปร์
- (๙) สาธารณรัฐสังคมนิยมประชาธิปไตยศรีลังกา
- (๑๐) สาธารณรัฐสังคมนิยมเวียดนาม
- (๑๑) สาธารณรัฐหมู่เกาะฟีจี
- (๑๒) ปาปัวนิวกินี
- (๑๓) รัฐเอกราชซามัว
- (๑๔) สาธารณรัฐประชาธิปไตยติมอร์-เลสเต

๒. ค่าเครื่องแต่งตัว ให้เบิกในลักษณะเหมาจ่ายไม่เกินอัตรา ดังนี้

๒.๑ คนละ ๗,๕๐๐ บาท ได้แก่

- (๑) ข้าราชการตำแหน่งประเภททั่วไป ระดับปฏิบัติงาน
- (๒) ข้าราชการตำแหน่งประเภทวิชาการ ระดับปฏิบัติการ

๒.๒ คนละ ๘,๐๐๐ บาท ได้แก่

- (๑) ข้าราชการตำแหน่งประเภททั่วไป ระดับชำนาญงาน ระดับอาวุโส ระดับ

ทักษะพิเศษ

- (๒) ข้าราชการตำแหน่งประเภทวิชาการ ระดับชำนาญการ ระดับชำนาญการพิเศษ

ระดับเชี่ยวชาญ ระดับทรงคุณวุฒิ

- (๓) ข้าราชการตำแหน่งประเภทอำนวยการ ระดับต้น ระดับสูง
- (๔) ข้าราชการตำแหน่งประเภทบริหาร ระดับต้น ระดับสูง

๓. ผู้ที่เคยได้รับค่าเครื่องแต่งตัวในการเดินทางไปฝึกอบรมในต่างประเทศมาแล้ว หรือเคยได้รับค่าเครื่องแต่งตัวจากส่วนราชการ รัฐวิสาหกิจ หรือหน่วยงานอื่นของรัฐตามกฎหมายหรือระเบียบอื่นใดไม่ว่าจะเบิกจ่ายจากเงินงบประมาณ เงินนอกงบประมาณ หรือเคยได้รับความช่วยเหลือจากหน่วยงานใด ๆ ทั้งในประเทศและต่างประเทศ ถ้าต้องเดินทางไปฝึกอบรมในต่างประเทศ ให้มีสิทธิเบิกค่าเครื่องแต่งตัวได้อีกเมื่อการเดินทางครั้งใหม่มีระยะห่างจากการเดินทางไปต่างประเทศครั้งสุดท้ายที่ได้รับค่าเครื่องแต่งตัวเกิน ๒ ปี นับแต่วันที่เดินทางออกจากประเทศไทย หรือมีระยะเวลาเกินกว่า ๒ ปี นับแต่วันที่เดินทางกลับถึงประเทศไทยสำหรับผู้ที่ได้รับราชการประจำในต่างประเทศ”

ข้อ ๑๐ ข้อกำหนดของระเบียบกระทรวงการคลังว่าด้วยค่าใช้จ่ายในการฝึกอบรม การจัดงาน และการประชุมระหว่างประเทศ พ.ศ. ๒๕๔๕ ซึ่งแก้ไขเพิ่มเติมโดยระเบียบนี้ ยังมีให้ใช้บังคับกับการฝึกอบรมระดับต้น การฝึกอบรมระดับกลาง การฝึกอบรมระดับสูง และการฝึกอบรมบุคคลภายนอก ที่ส่วนราชการดำเนินการอยู่ในวันที่ระเบียบนี้ใช้บังคับ โดยให้ดำเนินการต่อไปตามระเบียบกระทรวงการคลังว่าด้วยค่าใช้จ่ายในการฝึกอบรม การจัดงาน และการประชุมระหว่างประเทศ พ.ศ. ๒๕๔๕ จนกว่าจะแล้วเสร็จ

ประกาศ ณ วันที่ ๕ พฤศจิกายน พ.ศ. ๒๕๕๒

กรณ์ จาติกวณิช

รัฐมนตรีว่าการกระทรวงการคลัง

ระเบียบกระทรวงการคลัง
ว่าด้วยค่าใช้จ่ายในการฝึกอบรม การจัดงาน
และการประชุมระหว่างประเทศ (ฉบับที่ ๓)
พ.ศ. ๒๕๕๕

โดยที่เป็นการสมควรแก้ไขเพิ่มเติมระเบียบกระทรวงการคลังว่าด้วยค่าใช้จ่ายในการฝึกอบรม การจัดงาน และการประชุมระหว่างประเทศ ให้เหมาะสมยิ่งขึ้น

อาศัยอำนาจตามความในมาตรา ๒๑ (๒) แห่งพระราชบัญญัติวิธีการงบประมาณ พ.ศ. ๒๕๐๒ กระทรวงการคลังโดยความเห็นชอบของคณะรัฐมนตรีจึงกำหนดระเบียบไว้ ดังต่อไปนี้

ข้อ ๑ ระเบียบนี้เรียกว่า “ระเบียบกระทรวงการคลังว่าด้วยค่าใช้จ่ายในการฝึกอบรม การจัดงาน และการประชุมระหว่างประเทศ (ฉบับที่ ๓) พ.ศ. ๒๕๕๕”

ข้อ ๒ ระเบียบนี้ให้ใช้บังคับตั้งแต่วันถัดจากวันประกาศในราชกิจจานุเบกษาเป็นต้นไป

ข้อ ๓ ให้เพิ่มความต่อไปนี้เป็นวรรคสองของข้อ ๖ แห่งระเบียบกระทรวงการคลังว่าด้วยค่าใช้จ่ายในการฝึกอบรม การจัดงาน และการประชุมระหว่างประเทศ พ.ศ. ๒๕๔๔

“การเบิกจ่ายเงินและหลักฐานการจ่ายซึ่งมิได้กำหนดไว้ในระเบียบนี้ ให้ถือปฏิบัติตามที่กระทรวงการคลังกำหนด”

ข้อ ๔ ให้ยกเลิกความในข้อ ๗ แห่งระเบียบกระทรวงการคลังว่าด้วยค่าใช้จ่ายในการฝึกอบรม การจัดงาน และการประชุมระหว่างประเทศ พ.ศ. ๒๕๔๔ และให้ใช้ความต่อไปนี้แทน

“ข้อ ๗ ในกรณีที่มีปัญหาเกี่ยวกับการปฏิบัติตามระเบียบนี้ ให้ปลัดกระทรวงการคลังเป็นผู้วินิจฉัย

การเบิกจ่ายค่าใช้จ่ายในการฝึกอบรม การจัดงาน และการประชุมระหว่างประเทศ นอกเหนือจากที่กำหนดไว้ในระเบียบนี้ หรือกำหนดไว้แล้วแต่ไม่สามารถปฏิบัติได้ ให้หัวหน้าส่วนราชการ ขอทำความเข้าใจกับกระทรวงการคลัง”

ข้อ ๕ ให้ยกเลิกความในหมวด ๒ ค่าใช้จ่ายในการฝึกอบรม ข้อ ๘ ถึงข้อ ๒๗ แห่งระเบียบกระทรวงการคลังว่าด้วยค่าใช้จ่ายในการฝึกอบรม การจัดงาน และการประชุมระหว่างประเทศ พ.ศ. ๒๕๔๔ และให้ใช้ความต่อไปนี้แทน

“หมวด ๒

ค่าใช้จ่ายในการฝึกอบรม

ส่วนที่ ๑

ค่าใช้จ่ายของส่วนราชการที่จัดการฝึกอบรม

ข้อ ๘ โครงการหรือหลักสูตรการฝึกอบรมที่ส่วนราชการจัดหรือจัดร่วมกับหน่วยงานอื่น ต้องได้รับอนุมัติจากหัวหน้าส่วนราชการ เพื่อเบิกจ่ายค่าใช้จ่ายตามระเบียบนี้

ให้ส่วนราชการที่จัดการฝึกอบรมเบิกจ่ายค่าใช้จ่ายในการฝึกอบรมได้ ดังต่อไปนี้

- (๑) ค่าใช้จ่ายเกี่ยวกับการใช้และการตกแต่งสถานที่ฝึกอบรม
- (๒) ค่าใช้จ่ายในพิธีเปิด - ปิด การฝึกอบรม
- (๓) ค่าวัสดุ เครื่องเขียนและอุปกรณ์
- (๔) ค่าประกาศนียบัตร
- (๕) ค่าถ่ายเอกสาร ค่าพิมพ์เอกสารและสิ่งพิมพ์
- (๖) ค่าหนังสือสำหรับผู้เข้ารับการฝึกอบรม
- (๗) ค่าใช้จ่ายในการติดต่อสื่อสาร
- (๘) ค่าเช่าอุปกรณ์ต่าง ๆ ในการฝึกอบรม
- (๙) ค่าอาหารว่างและเครื่องดื่ม
- (๑๐) ค่ากระเป๋หรือสิ่งที่ใช้บรรจุเอกสารสำหรับผู้เข้ารับการฝึกอบรม
- (๑๑) ค่าของสมนาคุณในการดูงาน
- (๑๒) ค่าสมนาคุณวิทยากร
- (๑๓) ค่าอาหาร
- (๑๔) ค่าเช่าที่พัก
- (๑๕) ค่ายานพาหนะ

ค่าใช้จ่ายตาม (๑) ถึง (๙) ให้เบิกจ่ายได้เท่าที่จ่ายจริง ตามความจำเป็น เหมาะสม และประหยัด

ค่าใช้จ่ายตาม (๑๐) ให้เบิกจ่ายได้เท่าที่จ่ายจริง ไม่เกินอัตราใบละ ๓๐๐ บาท

ค่าใช้จ่ายตาม (๑๑) ให้เบิกจ่ายได้เท่าที่จ่ายจริง แห่งละไม่เกิน ๑,๕๐๐ บาท

ค่าใช้จ่ายตาม (๑๒) ถึง (๑๕) ให้เบิกจ่ายตามหลักเกณฑ์และอัตราตามที่กำหนดไว้ในระเบียบนี้

ข้อ ๙ การฝึกอบรมบุคคลภายนอกให้จัดได้เฉพาะการฝึกอบรมในประเทศเท่านั้น

ข้อ ๑๐ บุคคลที่จะเบิกจ่ายค่าใช้จ่ายในการฝึกอบรมตามระเบียบนี้ ได้แก่

- (๑) ประธานในพิธีเปิดหรือพิธีปิดการฝึกอบรมแขกผู้มีเกียรติ และผู้ติดตาม
- (๒) เจ้าหน้าที่
- (๓) วิทยากร
- (๔) ผู้เข้ารับการฝึกอบรม
- (๕) ผู้สังเกตการณ์

ค่าใช้จ่ายตามวรรคหนึ่งให้ส่วนราชการที่จัดการฝึกอบรมเป็นผู้เบิกจ่าย แต่ถ้าจะเบิกจ่ายจากส่วนราชการต้นสังกัดให้ทำได้เมื่อส่วนราชการที่จัดการฝึกอบรมร้องขอและส่วนราชการต้นสังกัดตกลงยินยอม

ข้อ ๑๑ การเทียบตำแหน่งของบุคคลตามข้อ ๑๐ (๑) (๒) (๓) และ (๕) ที่มีได้เป็นบุคลากรของรัฐ เพื่อเบิกจ่ายค่าใช้จ่ายตามระเบียบนี้ ให้ส่วนราชการที่จัดการฝึกอบรมเทียบตำแหน่งได้ดังนี้

(๑) บุคคลที่เคยเป็นบุคลากรของรัฐมาแล้วให้เทียบตามระดับตำแหน่งหรือชั้นยศครั้งสุดท้ายก่อนออกจากราชการหรือออกจากงาน แล้วแต่กรณี

(๒) บุคคลที่กระทรวงการคลังได้เทียบระดับตำแหน่งไว้แล้ว

(๓) วิทยาการในการฝึกอบรมข้าราชการประเภท ก ให้เทียบเท่าข้าราชการตำแหน่งประเภทบริหารระดับสูง สำหรับวิทยาการในการฝึกอบรมข้าราชการประเภท ข และวิทยาการในการฝึกอบรมบุคคลภายนอกให้เทียบเท่าข้าราชการตำแหน่งประเภทอำนวยการระดับต้น

(๔) นอกจาก (๑) (๒) หรือ (๓) ให้หัวหน้าส่วนราชการเจ้าของงบประมาณพิจารณาเทียบตำแหน่งตามความเหมาะสม โดยถือหลักการเทียบตำแหน่งของกระทรวงการคลังตาม (๒) เป็นเกณฑ์ในการพิจารณา

ข้อ ๑๒ การเทียบตำแหน่งของบุคคลตามข้อ ๑๐ (๔) ที่มีได้เป็นบุคลากรของรัฐ เพื่อเบิกจ่ายค่าใช้จ่ายตามระเบียบนี้ ให้ส่วนราชการที่จัดการฝึกอบรมเทียบตำแหน่งได้ ดังนี้

(๑) ผู้เข้ารับการฝึกอบรมในการฝึกอบรมข้าราชการประเภท ก ให้เทียบได้ไม่เกินสิทธิของข้าราชการตำแหน่งประเภทบริหารระดับสูง

(๒) ผู้เข้ารับการฝึกอบรมในการฝึกอบรมข้าราชการประเภท ข ให้เทียบได้ไม่เกินสิทธิของข้าราชการตำแหน่งประเภทอำนวยการระดับต้น

ข้อ ๑๓ การเบิกจ่ายค่าพาหนะเดินทางไป - กลับระหว่างสถานที่อยู่ ที่พัก หรือที่ปฏิบัติราชการไปยังสถานที่จัดฝึกอบรมของบุคคลตามข้อ ๑๐ ให้อยู่ในดุลพินิจของหัวหน้าส่วนราชการที่จัดการฝึกอบรมหรือส่วนราชการต้นสังกัด

ข้อ ๑๔ การจ่ายค่าสมนาคุณวิทยากรให้เป็นไปตามหลักเกณฑ์และอัตรา ดังนี้

(๑) หลักเกณฑ์การจ่ายค่าสมนาคุณวิทยากร

(ก) ชั่วโมงการฝึกอบรมที่มีลักษณะเป็นการบรรยาย ให้จ่ายค่าสมนาคุณวิทยากรได้ไม่เกิน ๑ คน

(ข) ชั่วโมงการฝึกอบรมที่มีลักษณะเป็นการอภิปรายหรือสัมมนาเป็นคณะ ให้จ่ายค่าสมนาคุณวิทยากรได้ไม่เกิน ๕ คน โดยรวมถึงผู้ดำเนินการอภิปรายหรือสัมมนาที่ทำหน้าที่เช่นเดียวกับวิทยากรด้วย

(ค) ชั่วโมงการฝึกอบรมที่มีลักษณะเป็นการแบ่งกลุ่มฝึกภาคปฏิบัติ แบ่งกลุ่มอภิปรายหรือสัมมนา หรือแบ่งกลุ่มทำกิจกรรม ซึ่งได้กำหนดไว้ในโครงการหรือหลักสูตรการฝึกอบรม และจำเป็นต้องมีวิทยากรประจำกลุ่ม ให้จ่ายค่าสมนาคุณวิทยากรได้ไม่เกินกลุ่มละ ๒ คน

(ง) ชั่วโมงการฝึกอบรมใดมีวิทยากรเกินกว่าจำนวนที่กำหนดไว้ตาม (ก) (ข) หรือ (ค) ให้เฉลี่ยจ่ายค่าสมนาคุณวิทยากรไม่เกินภายในจำนวนเงินที่จ่ายได้ตามหลักเกณฑ์

(จ) การนับชั่วโมงการฝึกอบรมให้นับตามเวลาที่กำหนดในตารางการฝึกอบรม โดยไม่ต้องหักเวลาที่พักรับประทานอาหารว่างและเครื่องดื่มน้ำ แต่ชั่วโมงการฝึกอบรมต้องมีกำหนดเวลาการฝึกอบรมไม่น้อยกว่าห้าสิบนาที กรณีกำหนดเวลาการฝึกอบรมไม่ถึงห้าสิบนาที แต่ไม่น้อยกว่ายี่สิบห้านาที ให้จ่ายค่าสมนาคุณวิทยากรได้ทั้งหนึ่ง

(๒) อัตราค่าสมนาคุณวิทยากร

(ก) วิทยากรที่เป็นบุคลากรของรัฐไม่ว่าจะสังกัดส่วนราชการที่จัดการฝึกอบรมหรือไม่ก็ตาม ให้ได้รับค่าสมนาคุณสำหรับการฝึกอบรมข้าราชการประเภท ก ไม่เกินชั่วโมงละ ๘๐๐ บาท ส่วนการฝึกอบรมข้าราชการประเภท ข และการฝึกอบรมบุคคลภายนอก ให้ได้รับค่าสมนาคุณไม่เกินชั่วโมงละ ๖๐๐ บาท

(ข) วิทยากรที่มีใช้บุคคลตาม (ก) ให้ได้รับค่าสมนาคุณสำหรับการฝึกอบรมข้าราชการประเภท ก ไม่เกินชั่วโมงละ ๑,๖๐๐ บาท ส่วนการฝึกอบรมข้าราชการประเภท ข และการฝึกอบรมบุคคลภายนอก ให้ได้รับค่าสมนาคุณไม่เกินชั่วโมงละ ๑,๒๐๐ บาท

(ค) กรณีที่จำเป็นต้องใช้วิทยากรที่มีความรู้ ความสามารถ และประสบการณ์เป็นพิเศษ เพื่อประโยชน์ในการฝึกอบรมตามโครงการหรือหลักสูตรที่กำหนด จะให้วิทยากรได้รับค่าสมนาคุณสูงกว่าอัตราที่กำหนดตาม (ก) หรือ (ข) ก็ได้ โดยให้อยู่ในดุลพินิจของหัวหน้าส่วนราชการเจ้าของงบประมาณ

(ง) การฝึกอบรมที่ส่วนราชการจัดหรือจัดร่วมกับหน่วยงานอื่น ถ้าวิทยากรได้รับค่าสมนาคุณจากหน่วยงานอื่นแล้ว ให้ส่วนราชการที่จัดการฝึกอบรมงดเบิกค่าสมนาคุณจากส่วนราชการที่จัดการฝึกอบรม เว้นแต่จะทำความตกลงกับกระทรวงการคลังเป็นอย่างอื่น

(๓) การจ่ายค่าสมนาคุณวิทยากรให้ใช้แบบใบสำคัญรับเงินสำหรับวิทยากรเอกสารหมายเลข ๑ ห้ายระเบียนนี้ เป็นหลักฐานการจ่าย

ข้อ ๑๕ ในโครงการหรือหลักสูตรการฝึกอบรมที่มีการจัดอาหารให้แก่บุคคลตามข้อ ๑๐ ให้ส่วนราชการที่จัดการฝึกอบรมเบิกจ่ายค่าอาหารได้เท่าที่จ่ายจริง แต่ไม่เกินอัตราค่าอาหารตามบัญชีหมายเลข ๑ ห้ายระเบียนนี้

ข้อ ๑๖ ในโครงการหรือหลักสูตรการฝึกอบรมที่มีการจัดที่พักหรือออกค่าเช่าที่พักให้แก่บุคคลตามข้อ ๑๐ ให้ส่วนราชการที่จัดการฝึกอบรมเบิกจ่ายค่าเช่าที่พักได้เท่าที่จ่ายจริง แต่ไม่เกินอัตราค่าเช่าที่พักตามบัญชีหมายเลข ๒ และบัญชีหมายเลข ๓ ห้ายระเบียนนี้ และตามหลักเกณฑ์ ดังนี้

(๑) การจัดที่พักให้แก่ผู้เข้ารับการฝึกอบรม สำหรับการฝึกอบรมข้าราชการประเภท ข และการฝึกอบรมบุคคลภายนอก ให้พักรวมกันตั้งแต่สองคนขึ้นไปโดยให้พักห้องพักร่วม เว้นแต่เป็นกรณีที่ไม่เหมาะสมหรือมีเหตุจำเป็นไม่อาจพักรวมกับผู้อื่นได้ หัวหน้าส่วนราชการที่จัดการฝึกอบรมอาจจัดให้พักห้องพักร่วมคนเดียวได้

(๒) การจัดที่พักให้แก่ผู้สังเกตการณ์หรือเจ้าหน้าที่ตำแหน่งประเภทอำนวยการระดับต้น ตำแหน่งประเภทวิชาการระดับปฏิบัติการ ระดับชำนาญการ ระดับชำนาญการพิเศษ และตำแหน่งประเภททั่วไประดับปฏิบัติงาน ระดับชำนาญงาน ระดับอาวุโส ให้พักรวมกันตั้งแต่สองคนขึ้นไปโดยให้พักห้องพักคู่ เว้นแต่เป็นกรณีที่ไม่เหมาะสมหรือมีเหตุจำเป็นไม่อาจพักรวมกับผู้อื่นได้ หัวหน้าส่วนราชการ ที่จัดการฝึกอบรมอาจจัดให้พักห้องพักคนเดียวได้ ส่วนผู้สังเกตการณ์หรือเจ้าหน้าที่ตำแหน่งประเภทบริหารระดับต้น ระดับสูง หรือตำแหน่งที่เทียบเท่าตำแหน่งประเภทอำนวยการระดับสูง ตำแหน่งประเภทวิชาการระดับเชี่ยวชาญ ระดับทรงคุณวุฒิ และตำแหน่งประเภททั่วไประดับทักษะพิเศษ จะจัดให้พักห้องพักคนเดียวก็ได้

(๓) การจัดที่พักให้แก่ประธานในพิธีเปิดหรือพิธีปิดการฝึกอบรม แขกผู้มีเกียรติ และผู้ติดตาม หรือวิทยากร ให้พักห้องพักคนเดียวหรือพักห้องพักคู่ก็ได้ และเบิกจ่ายค่าเช่าที่พักได้เท่าที่จ่ายจริง

ข้อ ๑๗ การจัดการฝึกอบรมที่ส่วนราชการที่จัดการฝึกอบรมจัดยานพาหนะให้หรือรับผิดชอบ ค่ายานพาหนะสำหรับบุคคลตามข้อ ๑๐ ให้ส่วนราชการดำเนินการตามหลักเกณฑ์ ดังนี้

(๑) กรณีใช้ยานพาหนะของส่วนราชการที่จัดการฝึกอบรม หรือกรณียืมยานพาหนะจากส่วนราชการ หรือหน่วยงานอื่น ให้เบิกจ่ายค่าเชื้อเพลิงได้เท่าที่จ่ายจริง

(๒) กรณีใช้ยานพาหนะประจำทางหรือเช่าเหมายานพาหนะ ให้จัดยานพาหนะตามระดับของการฝึกอบรมตามสิทธิของข้าราชการตามพระราชกฤษฎีกาค่าใช้จ่ายในการเดินทางไปราชการ โดยอนุโลม ดังนี้

(ก) การฝึกอบรมข้าราชการประเภท ก ให้จัดยานพาหนะตามสิทธิของข้าราชการ ตำแหน่งประเภทบริหารระดับสูง เว้นแต่กรณีเดินทางโดยเครื่องบินให้ใช้ชั้นธุรกิจ แต่ถ้าไม่สามารถเดินทางโดยชั้นธุรกิจได้ให้เดินทางโดยชั้นหนึ่ง

(ข) การฝึกอบรมข้าราชการประเภท ข ให้จัดยานพาหนะตามสิทธิของข้าราชการ ตำแหน่งประเภททั่วไประดับชำนาญงาน

(ค) การฝึกอบรมบุคคลภายนอกให้จัดยานพาหนะตามสิทธิของข้าราชการตำแหน่งประเภททั่วไประดับปฏิบัติงาน

ทั้งนี้ ให้เบิกจ่ายค่าพาหนะได้เท่าที่จ่ายจริงตามความจำเป็น เหมาะสม และประหยัด

(๓) กรณีวิทยากรมีถิ่นที่อยู่ในท้องถิ่นเดียวกับสถานที่จัดการฝึกอบรม ส่วนราชการที่จัดการฝึกอบรมจะเบิกจ่ายเงินค่าพาหนะรับจ้างไป - กลับ ให้แก่วิทยากรแทนการจัดรถรับส่งวิทยากรได้ โดยให้ใช้แบบใบสำคัญรับเงินสำหรับวิทยากรเอกสารหมายเลข ๑ ห้ายระเบียนนี้ เป็นหลักฐานการจ่าย

ข้อ ๑๘ การจัดการฝึกอบรมที่ส่วนราชการที่จัดการฝึกอบรมไม่จัดอาหาร ที่พัก หรือยานพาหนะ ทั้งหมดหรือจัดให้บางส่วน ให้ส่วนราชการที่จัดการฝึกอบรมเบิกจ่ายค่าใช้จ่ายทั้งหมด หรือส่วนที่ขาดให้แก่บุคคลตามข้อ ๑๐ แต่ถ้าบุคคลตามข้อ ๑๐ (๔) หรือ (๕) เป็นบุคลากรของรัฐ ให้เบิกจ่ายจากต้นสังกัด ทั้งนี้ ตามหลักเกณฑ์และวิธีการที่กำหนดไว้ในพระราชกฤษฎีกาค่าใช้จ่ายในการเดินทางไปราชการ ยกเว้น

(๑) ค่าเช่าที่พัก ให้เบิกจ่ายตามหลักเกณฑ์และอัตราตามข้อ ๑๖

(๒) ค่าเบี้ยเลี้ยงเดินทาง ให้คำนวณเวลาเพื่อเบิกจ่ายเบี้ยเลี้ยงเดินทางโดยให้นับตั้งแต่เวลาที่เดินทางออกจากสถานที่อยู่หรือสถานที่ปฏิบัติราชการตามปกติ จนกลับถึงสถานที่อยู่หรือสถานที่ปฏิบัติราชการตามปกติ แล้วแต่กรณี โดยให้นับยี่สิบสี่ชั่วโมงเป็นหนึ่งวัน ถ้าไม่ถึงยี่สิบสี่ชั่วโมงหรือเกินยี่สิบสี่ชั่วโมงและส่วนที่ไม่ถึงยี่สิบสี่ชั่วโมงหรือเกินยี่สิบสี่ชั่วโมงนั้นเกินกว่าสิบสองชั่วโมงให้ถือเป็นหนึ่งวัน แล้วนำจำนวนวันทั้งหมดมาคูณกับอัตราเบี้ยเลี้ยงเดินทาง ในกรณีที่ผู้จัดการฝึกอบรมจัดอาหารบางมื้อ ในระหว่างการฝึกอบรม ให้หักเบี้ยเลี้ยงเดินทางที่คำนวณได้ในอัตรามื้อละ ๑ ใน ๓ ของอัตราเบี้ยเลี้ยงเดินทางต่อวัน

ข้อ ๑๙ การจัดการฝึกอบรมบุคคลภายนอก ถ้าส่วนราชการที่จัดการฝึกอบรมไม่จัดอาหาร ที่พัก หรือยานพาหนะ ทั้งหมดหรือจัดให้บางส่วน ให้ส่วนราชการที่จัดการฝึกอบรมเบิกจ่ายค่าใช้จ่ายให้แก่ผู้เข้ารับการฝึกอบรมที่เป็นบุคลากรของรัฐตามหลักเกณฑ์ที่กำหนดไว้ในข้อ ๑๘ และให้ส่วนราชการที่จัดการฝึกอบรมเบิกจ่ายค่าใช้จ่ายทั้งหมดหรือส่วนที่ขาดให้แก่ผู้เข้ารับการฝึกอบรมที่มีได้เป็นบุคลากรของรัฐตามหลักเกณฑ์ ดังนี้

(๑) ค่าอาหาร

(ก) การฝึกอบรมที่จัดอาหารให้ ๒ มื้อ ให้เบิกจ่ายค่าอาหารในลักษณะเหมาจ่ายได้ไม่เกินคนละ ๘๐ บาท ต่อวัน

(ข) การฝึกอบรมที่จัดอาหารให้ ๑ มื้อ ให้เบิกจ่ายค่าอาหารในลักษณะเหมาจ่ายได้ไม่เกินคนละ ๑๖๐ บาท ต่อวัน

(ค) การฝึกอบรมที่ไม่จัดอาหารให้ทั้ง ๓ มื้อ ให้เบิกจ่ายค่าอาหารในลักษณะเหมาจ่ายได้ไม่เกินคนละ ๒๔๐ บาท ต่อวัน

(๒) ค่าเช่าที่พัก ให้เบิกจ่ายในลักษณะเหมาจ่ายไม่เกินคนละ ๕๐๐ บาท ต่อวัน

(๓) ค่าพาหนะเดินทาง ให้เบิกจ่ายได้ตามสิทธิของข้าราชการตำแหน่งประเภททั่วไประดับปฏิบัติงาน การเบิกจ่ายค่าใช้จ่ายตามข้อนี้ ให้ใช้แบบใบสำคัญรับเงินค่าใช้จ่ายในการฝึกอบรมบุคคลภายนอก เอกสารหมายเลข ๒ ท้ายระเบียบนี้ เป็นหลักฐานการจ่าย

ข้อ ๒๐ การเบิกค่าเครื่องแต่งตัวในการเดินทางไปฝึกอบรมในต่างประเทศ ให้เบิกจ่ายได้เฉพาะผู้เข้ารับการฝึกอบรมที่เป็นบุคลากรของรัฐหรือเจ้าหน้าที่ ตามบัญชีหมายเลข ๔ ท้ายระเบียบนี้

ข้อ ๒๑ โครงการหรือหลักสูตรการฝึกอบรมที่ส่วนราชการที่จัดการฝึกอบรมได้รับความช่วยเหลือค่าใช้จ่ายทั้งหมดจากหน่วยงานภายในประเทศ ต่างประเทศ หรือระหว่างประเทศ ให้งดเบิกจ่ายค่าใช้จ่ายส่วนกรณีที่ส่วนราชการที่จัดการฝึกอบรมได้รับความช่วยเหลือค่าใช้จ่ายบางส่วน ให้เบิกจ่ายค่าใช้จ่ายสมทบในส่วนที่ไม่ได้รับความช่วยเหลือตามหลักเกณฑ์และอัตราที่กำหนดไว้ในระเบียบนี้

ข้อ ๒๒ กรณีส่วนราชการที่จัดการฝึกอบรมประสงค์จะจ้างจัดฝึกอบรมในโครงการหรือหลักสูตรการฝึกอบรมไม่ว่าทั้งหมดหรือบางส่วน ให้ดำเนินการได้ตามหลักเกณฑ์และอัตราค่าใช้จ่ายตามระเบียบนี้ และถ้าใช้เครื่องบินโดยสารเป็นยานพาหนะในการเดินทางไปฝึกอบรมในต่างประเทศ ให้ปฏิบัติตามมติคณะรัฐมนตรีและหนังสือกระทรวงการคลังที่กำหนดในเรื่องดังกล่าวด้วย

การจ่ายเงินค่าใช้จ่ายตามวรรคหนึ่ง ให้ใช้ใบเสร็จรับเงินของผู้รับจ้างเป็นหลักฐานการจ่าย แต่ถ้าเป็นการจ่ายเงินโดยกรมบัญชีกลางเพื่อเข้าบัญชีให้กับผู้รับจ้าง หรือผู้มีสิทธิรับเงินโดยตรง ให้ใช้รายงานในระบบตามที่กระทรวงการคลังกำหนดเป็นหลักฐานการจ่าย

ข้อ ๒๓ ให้มีการประเมินผลการฝึกอบรม และรายงานต่อหัวหน้าส่วนราชการที่จัดการฝึกอบรมภายใน ๖๐ วันนับแต่วันสิ้นสุดการฝึกอบรม

ส่วนที่ ๒

ค่าใช้จ่ายของผู้เข้ารับการฝึกอบรม

ข้อ ๒๔ ในการส่งบุคลากรเข้ารับการฝึกอบรม ให้ส่วนราชการต้นสังกัดพิจารณาอนุมัติเฉพาะผู้ที่ปฏิบัติหน้าที่ที่เกี่ยวข้องหรือเป็นประโยชน์ต่อส่วนราชการนั้นตามจำนวนที่เห็นสมควร โดยคำนึงถึงความจำเป็น และเหมาะสมในการปฏิบัติงาน

ข้อ ๒๕ ค่าใช้จ่ายที่เป็นค่าลงทะเบียน ค่าธรรมเนียม หรือค่าใช้จ่ายทำนองเดียวกันที่เรียกชื่ออย่างอื่น ให้ผู้เข้ารับการฝึกอบรมเบิกเท่าที่จ่ายจริง แต่ไม่เกินอัตราที่ส่วนราชการหรือหน่วยงานที่จัดการฝึกอบรมเรียกเก็บ

ข้อ ๒๖ กรณีค่าใช้จ่ายตามข้อ ๒๕ ได้รวมค่าอาหาร ค่าเช่าที่พัก หรือค่าพาหนะของผู้เข้ารับการฝึกอบรมหรือผู้สังเกตการณ์ไว้ทั้งหมด หรือส่วนราชการหรือหน่วยงานที่จัดการฝึกอบรมได้รับผิดชอบค่าใช้จ่ายเกี่ยวกับค่าอาหาร ค่าเช่าที่พัก หรือค่าพาหนะทั้งหมดให้แก่ผู้เข้ารับการฝึกอบรม หรือผู้สังเกตการณ์ ให้ผู้เข้ารับการฝึกอบรมหรือผู้สังเกตการณ์งดเบิกค่าใช้จ่ายดังกล่าว

กรณีค่าใช้จ่ายตามข้อ ๒๕ ไม่รวมค่าอาหาร ค่าเช่าที่พัก หรือค่าพาหนะ หรือรวมไว้บางส่วน หรือส่วนราชการหรือหน่วยงานที่จัดการฝึกอบรมไม่รับผิดชอบค่าอาหาร ค่าเช่าที่พัก หรือค่าพาหนะทั้งหมดหรือรับผิดชอบให้บางส่วน ให้ผู้เข้ารับการฝึกอบรมหรือผู้สังเกตการณ์เบิกค่าใช้จ่ายทั้งหมดหรือเฉพาะส่วนที่ขาด หรือส่วนที่ส่วนราชการหรือหน่วยงานที่จัดการฝึกอบรมมิได้รับผิดชอบนั้นได้ตามหลักเกณฑ์ที่กำหนดไว้ในข้อ ๑๘

ข้อ ๒๗ กรณีที่บุคลากรของรัฐได้รับอนุมัติให้เดินทางไปฝึกอบรมในต่างประเทศโดยได้รับความช่วยเหลือค่าใช้จ่ายในการเดินทางไปฝึกอบรมทั้งหมด ให้งดเบิกค่าใช้จ่าย แต่ถ้าได้รับความช่วยเหลือค่าใช้จ่ายในการเดินทางไปฝึกอบรมบางส่วน ให้เบิกค่าใช้จ่ายสมทบในส่วนที่ไม่ได้รับความช่วยเหลือได้ตามพระราชกฤษฎีกาค่าใช้จ่ายในการเดินทางไปราชการ แต่ต้องไม่เกินวงเงินที่ได้รับความช่วยเหลือภายใต้เงื่อนไข ดังนี้

(๑) กรณีได้รับความช่วยเหลือค่าโดยสารเครื่องบินไป - กลับ แล้ว แม้จะต่ำกว่าสิทธิที่ได้รับ ก็ให้งดเบิกค่าโดยสารเครื่องบิน แต่ถ้าได้รับความช่วยเหลือค่าโดยสารเครื่องบินเพียงเที่ยวเดียว ให้เบิกค่าโดยสารเครื่องบินอีกหนึ่งเที่ยวในชั้นเดียวกับที่ได้รับความช่วยเหลือ แต่ต้องไม่สูงกว่าสิทธิที่พึงได้รับ

(๒) กรณีมีการจัดที่พักให้ ให้ลดเบิกค่าเช่าที่พัก แต่ถ้าได้รับความช่วยเหลือค่าเช่าที่พักต่ำกว่าสิทธิที่พึงได้รับ ให้เบิกค่าเช่าที่พักสมทบเฉพาะส่วนที่ขาดตามที่จ่ายจริง แต่เมื่อรวมกับค่าเช่าที่พักที่ได้รับความช่วยเหลือแล้ว จะต้องไม่เกินสิทธิที่พึงได้รับ

(๓) กรณีได้รับความช่วยเหลือค่าเบี้ยเลี้ยงเดินทางต่ำกว่าสิทธิที่พึงได้รับ ให้เบิกค่าเบี้ยเลี้ยงเดินทางสมทบเฉพาะส่วนที่ขาด แต่ถ้ามีการจัดอาหารในระหว่างการฝึกอบรม การเบิกค่าเบี้ยเลี้ยงเดินทางให้เป็นไปตามหลักเกณฑ์ที่กำหนดไว้ในข้อ ๑๘

การเบิกค่าใช้จ่ายตามวรรคหนึ่ง ให้จัดทำรายละเอียดค่าใช้จ่ายตามแบบรายละเอียดค่าใช้จ่าย กรณีได้รับความช่วยเหลือ ตามเอกสารหมายเลข ๓ ท้ายระเบียบนี้ พร้อมแนบสำเนาหนังสือของส่วนราชการหรือหน่วยงานที่ให้ความช่วยเหลือเพื่อเป็นหลักฐานประกอบการเบิกจ่าย แต่ถ้าหน่วยงานที่ให้ความช่วยเหลือไม่ได้รับวงเงินให้ความช่วยเหลือไว้ ให้คำนวณเงินค่าใช้จ่ายที่ได้รับความช่วยเหลือตามอัตราค่าใช้จ่ายตามระเบียบนี้

ข้อ ๒๘ ให้ผู้เข้ารับการฝึกอบรมหรือผู้สังเกตการณ์ที่เข้ารับการฝึกอบรมที่ส่วนราชการหรือหน่วยงานอื่นจัดการฝึกอบรม จัดทำรายงานผลการเข้ารับการฝึกอบรมเสนอหัวหน้าส่วนราชการต้นสังกัดภายใน ๖๐ วันนับแต่วันเดินทางกลับถึงสถานที่ปฏิบัติราชการ

ข้อ ๖ ให้ยกเลิกความในหมวด ๓ ค่าใช้จ่ายในการจัดงาน ข้อ ๒๘ ถึงข้อ ๒๙ แห่งระเบียบกระทรวงการคลังว่าด้วยค่าใช้จ่ายในการฝึกอบรม การจัดงาน และการประชุมระหว่างประเทศ พ.ศ. ๒๕๔๙ และให้ใช้ความต่อไปนี้แทน

“หมวด ๓ ค่าใช้จ่ายในการจัดงาน

ข้อ ๒๙ การจัดงานตามแผนงานโครงการตามภารกิจปกติหรือตามนโยบายของทางราชการ ให้หัวหน้าส่วนราชการพิจารณาอนุมัติการเบิกจ่ายค่าใช้จ่ายในการจัดงานได้เท่าที่จ่ายจริง ตามความจำเป็นเหมาะสม และประหยัด

กรณีที่ส่วนราชการที่จัดงานจัดอาหาร ที่พัก หรือยานพาหนะ ให้แก่ประธานในพิธีแขกผู้มีเกียรติผู้ติดตาม เจ้าหน้าที่หรือผู้เข้าร่วมงาน ให้นำความในข้อ ๑๕ ข้อ ๑๖ และข้อ ๑๗ มาใช้บังคับ แต่ถ้าส่วนราชการที่จัดงานไม่จัดอาหาร ที่พัก หรือยานพาหนะ ให้นำความในข้อ ๑๘ มาใช้บังคับ และถ้าส่วนราชการประสงค์จะจ้างดำเนินการดังกล่าว ให้นำความในข้อ ๒๒ วรรคสอง มาใช้บังคับด้วย”

ข้อ ๗ ให้ยกเลิกความในข้อ ๓๙ แห่งระเบียบกระทรวงการคลังว่าด้วยค่าใช้จ่ายในการฝึกอบรม การจัดงาน และการประชุมระหว่างประเทศ พ.ศ. ๒๕๔๙ และให้ใช้ความต่อไปนี้แทน

“ข้อ ๓๙ กรณีส่วนราชการที่จัดการประชุมระหว่างประเทศประสงค์จะจ้างจัดประชุมระหว่างประเทศไม่ว่าทั้งหมดหรือบางส่วน ให้ดำเนินการได้ภายใต้หลักเกณฑ์และอัตราตามข้อ ๓๑ ถึงข้อ ๓๖ โดยให้นำความในข้อ ๒๒ วรรคสอง มาใช้บังคับด้วย”

ข้อ ๘ ค่าใช้จ่ายในการฝึกอบรมหรือค่าใช้จ่ายในการจัดงานใดที่ได้ดำเนินการตามระเบียบที่ใช้บังคับอยู่ในวันก่อนวันที่ระเบียบนี้ใช้บังคับ หรือที่ได้รับอนุมัติจากกระทรวงการคลังในวันก่อนวันที่ระเบียบนี้ใช้บังคับ ให้ดำเนินการตามระเบียบหรือหลักเกณฑ์หรือตามที่ได้รับอนุมัติจากกระทรวงการคลังต่อไปจนแล้วเสร็จ

ประกาศ ณ วันที่ ๓ กันยายน พ.ศ. ๒๕๕๕

กิตติรัตน์ ณ ระนอง

รัฐมนตรีว่าการกระทรวงการคลัง

อัตราค่าอาหารในการฝึกอบรม

(บาท : วัน : คน)

ระดับการฝึกอบรม	การฝึกอบรมในสถานที่ของส่วนราชการ รัฐวิสาหกิจ หรือหน่วยงานอื่นของรัฐ			การฝึกอบรมในสถานที่ของเอกชน		
	ในประเทศ		ในต่างประเทศ	ในประเทศ		ในต่างประเทศ
	จัดครบทุกมื้อ	จัดไม่ครบทุกมื้อ		จัดครบทุกมื้อ	จัดไม่ครบทุกมื้อ	
๑. การฝึกอบรมข้าราชการ ประเภท ก	ไม่เกิน ๗๐๐	ไม่เกิน ๕๐๐	ไม่เกิน ๒,๕๐๐	ไม่เกิน ๑,๐๐๐	ไม่เกิน ๗๐๐	ไม่เกิน ๒,๕๐๐
๒. การฝึกอบรมข้าราชการ ประเภทข และการฝึกอบรม บุคคลภายนอก	ไม่เกิน ๕๐๐	ไม่เกิน ๓๐๐	ไม่เกิน ๒,๕๐๐	ไม่เกิน ๘๐๐	ไม่เกิน ๖๐๐	ไม่เกิน ๒,๕๐๐

บัญชีหมายเลข ๒

อัตราค่าเช่าที่พักในการฝึกอบรมในประเทศ
(บาท : วัน : คน)

ระดับการฝึกอบรม	ค่าเช่าห้องพักคนเดียว	ค่าเช่าห้องพักคู่
๑. การฝึกอบรมข้าราชการประเภท ก	ไม่เกิน ๒,๐๐๐ บาท	ไม่เกิน ๑,๑๐๐ บาท
๒. การฝึกอบรมข้าราชการประเภท ข และการฝึกอบรมบุคคลภายนอก	ไม่เกิน ๑,๒๐๐ บาท	ไม่เกิน ๗๕๐ บาท

หมายเหตุ : ค่าเช่าห้องพักคนเดียว หมายความว่า ค่าใช้จ่ายในการเช่าห้องพักหนึ่งห้องที่สถานที่พักแรมเรียกเก็บ
กรณีที่ผู้เช่าเข้าพักเพียงคนเดียว

ค่าเช่าห้องพักคู่ หมายความว่า ค่าใช้จ่ายในการเช่าห้องพักที่สถานที่พักแรมเรียกเก็บกรณีที่ผู้เช่าเข้าพัก
รวมกันตั้งแต่สองคนขึ้นไป

อัตราค่าเช่าที่พักในการฝึกอบรมในต่างประเทศ
(บาท : วัน : คน)

ระดับการฝึกอบรม	ประเภท ก.		ประเภท ข.		ประเภท ค.	
	ค่าเช่าห้องพัก คนเดียว	ค่าเช่าห้องพักคู่	ค่าเช่าห้องพัก คนเดียว	ค่าเช่าห้องพักคู่	ค่าเช่าห้องพัก คนเดียว	ค่าเช่าห้องพักคู่
๑. การฝึกอบรมข้าราชการประเภท ก	ไม่เกิน ๘,๐๐๐	ไม่เกิน ๕,๖๐๐	ไม่เกิน ๕,๖๐๐	ไม่เกิน ๓,๙๐๐	ไม่เกิน ๓,๖๐๐	ไม่เกิน ๒,๕๐๐
๒. การฝึกอบรมข้าราชการประเภท ข และการฝึกอบรมบุคคลภายนอก	ไม่เกิน ๖,๐๐๐	ไม่เกิน ๔,๒๐๐	ไม่เกิน ๔,๐๐๐	ไม่เกิน ๒,๘๐๐	ไม่เกิน ๒,๔๐๐	ไม่เกิน ๑,๗๐๐

หมายเหตุ : (๑) ค่าเช่าห้องพักคนเดียว หมายความว่า ค่าใช้จ่ายในการเช่าห้องพักหนึ่งห้องที่สถานที่พักแรมเรียกเก็บกรณีที่ผู้เช่าเข้าพักเพียงคนเดียว
(๒) ค่าเช่าห้องพักคู่ หมายความว่า ค่าใช้จ่ายในการเช่าห้องพักที่สถานที่พักแรมเรียกเก็บกรณีที่ผู้เช่าเข้าพักรวมกันตั้งแต่สองคนขึ้นไป
(๓) ประเภท ก ประเภท ข และ ประเภท ค หมายถึง ประเทศ รัฐ เมือง ตามบัญชีแนบท้ายบัญชีนี้

บัญชีประเทศจำแนกตามประเภท ก, ประเภท ข, และประเภท ค, แนบท้ายบัญชีหมายเลข ๓

ประเภท ก ได้แก่ ประเทศ รัฐ เมือง ดังนี้

๑. ญี่ปุ่น
๒. สาธารณรัฐฝรั่งเศส
๓. สหพันธรัฐรัสเซีย
๔. สมาพันธรัฐสวิส
๕. สาธารณรัฐอิตาลี
๖. ราชอาณาจักรเบลเยียม
๗. ราชอาณาจักรสเปน
๘. สหพันธ์สาธารณรัฐเยอรมนี
๙. สหรัฐอเมริกา
๑๐. สหราชอาณาจักรบริเตนใหญ่และไอร์แลนด์เหนือ
๑๑. สาธารณรัฐโปรตุเกส
๑๒. สาธารณรัฐสิงคโปร์
๑๓. แคนาดา
๑๔. เครือรัฐออสเตรเลีย
๑๕. ไต้หวัน
๑๖. เดิร์กเมนีสถาน
๑๗. นิวซีแลนด์
๑๘. บอสเนียและเฮอร์เซโกวีนา
๑๙. ปาปัวนิวกินี
๒๐. มาเลเซีย
๒๑. ราชรัฐโมนาโก
๒๒. ราชรัฐลักเซมเบิร์ก
๒๓. ราชรัฐอันดอร์รา
๒๔. ราชอาณาจักรกัมพูชา
๒๕. ราชอาณาจักรเดนมาร์ก
๒๖. ราชอาณาจักรนอร์เวย์
๒๗. ราชอาณาจักรนเธอร์แลนด์
๒๘. ราชอาณาจักรโมร็อกโก
๒๙. ราชอาณาจักรสวาซิแลนด์
๓๐. ราชอาณาจักรสวีเดน

๓๑. รัฐสุลต่านโอมาน
๓๒. โรมาเนีย
๓๓. สหพันธ์สาธารณรัฐบราซิล
๓๔. สหพันธ์สาธารณรัฐยูโกสลาเวีย
๓๕. สหรัฐอาหรับเอมิเรตส์
๓๖. สาธารณรัฐเกาหลี (เกาหลีใต้)
๓๗. สาธารณรัฐโครเอเชีย
๓๘. สาธารณรัฐคีลี
๓๙. สาธารณรัฐเช็ก
๔๐. สาธารณรัฐตุรกี
๔๑. สาธารณรัฐบัลแกเรีย
๔๒. สาธารณรัฐประชาชนจีน
๔๓. สาธารณรัฐประชาธิปไตยประชาชนแอลจีเรีย
๔๔. สาธารณรัฐประชาธิปไตยติมอร์ – เลสเต
๔๕. สาธารณรัฐเปรู
๔๖. สาธารณรัฐโปแลนด์
๔๗. สาธารณรัฐฟินแลนด์
๔๘. สาธารณรัฐฟิลิปปินส์
๔๙. สาธารณรัฐมอริเชียส
๕๐. สาธารณรัฐมอลตา
๕๑. สาธารณรัฐโมนาโก
๕๒. สาธารณรัฐเยเมน
๕๓. สาธารณรัฐลิทัวเนีย
๕๔. สาธารณรัฐตองกา
๕๕. สาธารณรัฐสโลวีเนีย
๕๖. สาธารณรัฐออสเตรเลีย
๕๗. สาธารณรัฐอาเซอร์ไบจาน
๕๘. สาธารณรัฐอินโดนีเซีย
๕๙. สาธารณรัฐอินเดีย
๖๐. สาธารณรัฐอิสราเอล
๖๑. สาธารณรัฐแอฟริกาใต้
๖๒. สาธารณรัฐไอซ์แลนด์
๖๓. สาธารณรัฐไอร์แลนด์
๖๔. สาธารณรัฐฮังการี
๖๕. สาธารณรัฐเฮลเลนิก (กรีซ)
๖๖. ฮังการี

ประเภท ข ได้แก่ ประเทศ รัฐ เมือง ดังนี้

๑. เครือรัฐบาฮามาส
๒. จอร์เจีย
๓. จาเมกา
๔. เนการาบรูไนดารุสซาลาม
๕. มาซิโดเนีย
๖. ยูเครน
๗. รัฐกาตาร์
๘. รัฐคูเวต
๙. รัฐบาห์เรน
๑๐. รัฐอิสราเอล
๑๑. ราชอาณาจักรราชอาณาจักรอะเบย์
๑๒. ราชอาณาจักรตองกา
๑๓. สาธารณรัฐเนปาล
๑๔. ราชอาณาจักรฮังการี
๑๕. สหพันธ์สาธารณรัฐไนจีเรีย
๑๖. สหภาพพม่า
๑๗. สหรัรัฐเม็กซิโก
๑๘. สหสาธารณรัฐแทนซาเนีย
๑๙. สาธารณรัฐกานา
๒๐. สาธารณรัฐแกมเบีย
๒๑. สาธารณรัฐโกตดิวัวร์ (ไอเวอรีโคสต์)
๒๒. สาธารณรัฐคอซอวอ
๒๓. สาธารณรัฐคิริบาส
๒๔. สาธารณรัฐเคนยา
๒๕. สาธารณรัฐแคเมอรูน
๒๖. สาธารณรัฐคาคัสสถาน
๒๗. สาธารณรัฐจิบูตี
๒๘. สาธารณรัฐชาด
๒๙. สาธารณรัฐซิมบับเว
๓๐. สาธารณรัฐเซเนกัล

๓๑. สาธารณรัฐแซมเบีย
๓๒. สาธารณรัฐเซียร์ราลีโอน
๓๓. สาธารณรัฐไซปรัส
๓๔. สาธารณรัฐตรินิแดดและโตเบโก
๓๕. สาธารณรัฐตูนิเซีย
๓๖. สาธารณรัฐทาจิกิสถาน
๓๗. สาธารณรัฐไนเจอร์
๓๘. สาธารณรัฐบุรุนดี
๓๙. สาธารณรัฐเบนิน
๔๐. สาธารณรัฐเบลารุส
๔๑. สาธารณรัฐประชาชนบังกลาเทศ
๔๒. สาธารณรัฐปานามา
๔๓. สาธารณรัฐมอลโดวา
๔๔. สาธารณรัฐมาลี
๔๕. สาธารณรัฐยูกันดา
๔๖. สาธารณรัฐลัตเวีย
๔๗. สาธารณรัฐสังคมนิยมประชาธิปไตยศรีลังกา
๔๘. สาธารณรัฐสังคมนิยมเวียดนาม
๔๙. สาธารณรัฐฮังการี
๕๐. สาธารณรัฐอาร์เมเนีย
๕๑. สาธารณรัฐอาหรับซีเรีย
๕๒. สาธารณรัฐอาหรับอิหร่าน
๕๓. สาธารณรัฐอิรัก
๕๔. สาธารณรัฐอิสลามปากีสถาน
๕๕. สาธารณรัฐอิสลามมอริเตเนีย
๕๖. สาธารณรัฐอิสลามอินโดนีเซีย
๕๗. สาธารณรัฐอุซเบกิสถาน
๕๘. สาธารณรัฐแอฟริกากลาง

ประเภท ค ได้แก่ ประเทศ รัฐ เมืองอื่น ๆ นอกจากที่กำหนดในประเภท ก. และประเภท ข.

ค่าเครื่องแต่งตัวในการเดินทางไปฝึกรอบรม ในต่างประเทศ

๑. รายชื่อประเทศที่ไม่สามารถเบิกค่าเครื่องแต่งตัวในการเดินทางไปฝึกรอบรมในต่างประเทศ

- (๑) สหภาพพม่า
- (๒) เนการาบรูไนดารุสซาลาม
- (๓) สาธารณรัฐอินโดนีเซีย
- (๔) ราชอาณาจักรกัมพูชา
- (๕) สาธารณรัฐประชาธิปไตยประชาชนลาว
- (๖) มาเลเซีย
- (๗) สาธารณรัฐฟิลิปปินส์
- (๘) สาธารณรัฐสิงคโปร์
- (๙) สาธารณรัฐสังคมนิยมประชาธิปไตยศรีลังกา
- (๑๐) สาธารณรัฐสังคมนิยมเวียดนาม
- (๑๑) สาธารณรัฐหมู่เกาะฟีจี
- (๑๒) ปาปัวนิวกินี
- (๑๓) รัฐเอกราชซามัว
- (๑๔) สาธารณรัฐประชาธิปไตยติมอร์-เลสเต

๒. ค่าเครื่องแต่งตัว ให้เบิกในลักษณะเหมาจ่ายไม่เกินอัตรา ดังนี้

๒.๑ คนละ ๗,๕๐๐ บาท ได้แก่

- (๑) ข้าราชการตำแหน่งประเภททั่วไป ระดับปฏิบัติงาน
- (๒) ข้าราชการตำแหน่งประเภทวิชาการ ระดับปฏิบัติการ

๒.๒ คนละ ๙,๐๐๐ บาท ได้แก่

- (๑) ข้าราชการตำแหน่งประเภททั่วไป ระดับชำนาญงาน ระดับอาวุโส ระดับทักษะพิเศษ
- (๒) ข้าราชการตำแหน่งประเภทวิชาการ ระดับชำนาญการ ระดับชำนาญการพิเศษ ระดับเชี่ยวชาญ ระดับทรงคุณวุฒิ
- (๓) ข้าราชการตำแหน่งประเภทอำนวยการ ระดับต้น ระดับสูง
- (๔) ข้าราชการตำแหน่งประเภทบริหาร ระดับต้น ระดับสูง

๓. ผู้ที่เคยได้รับค่าเครื่องแต่งตัวในการเดินทางไปฝึกรอบรมในต่างประเทศมาแล้ว หรือเคยได้รับค่าเครื่องแต่งตัวจากส่วนราชการ รัฐวิสาหกิจ หรือหน่วยงานอื่นของรัฐตามกฎหมายหรือระเบียบอื่นใดไม่ว่าจะเบิกจ่ายจากเงินงบประมาณ เงินนอกงบประมาณ หรือเคยได้รับความช่วยเหลือจากหน่วยงานใด ๆ ทั้งในประเทศและต่างประเทศ ถ้าต้องเดินทางไปฝึกรอบรมในต่างประเทศ ให้มีสิทธิเบิกค่าเครื่องแต่งตัวได้อีกเมื่อการเดินทางครั้งใหม่มีระยะห่างจากการเดินทางไปต่างประเทศครั้งสุดท้ายที่ได้รับค่าเครื่องแต่งตัวเกิน ๒ ปี นับแต่วันที่เดินทางออกจากประเทศไทย หรือมีระยะเวลาเกินกว่า ๒ ปี นับแต่วันที่เดินทางกลับถึงประเทศไทยสำหรับผู้รับราชการประจำในต่างประเทศ”

ใบสำคัญรับเงิน

สำหรับวิทยากร

ชื่อส่วนราชการผู้จัดทำโครงการ

โครงการ / หลักสูตร

วันที่ เดือน พ.ศ.

ข้าพเจ้า อยู่บ้านเลขที่

ตำบล/แขวง อำเภอ/เขต จังหวัด

ได้รับเงินจาก ตั้งรายการต่อไปนี้

รายการ	จำนวนเงิน	
บาท		

จำนวนเงิน ()

(ลงชื่อ) ผู้รับเงิน

(ลงชื่อ).....ผู้จ่ายเงิน

แบบรายละเอียดค่าใช้จ่ายกรณีที่ได้รับการช่วยเหลือ

โครงการ / หลักสูตร ณ ประเทศ
 ตั้งแต่วันที่ ถึงวันที่

ชื่อ

ตำแหน่ง ระดับ กอง

หน่วยงานที่ให้ความช่วยเหลือ

ค่าใช้จ่ายที่ได้รับการช่วยเหลือ

- | | | |
|--------------------------------------|---------------------|--------------------|
| ๑. ค่าโดยสารเครื่องบิน เส้นทาง | ในวงเงิน | บาท |
| ๒. ค่าเช่าที่พัก อัตราวันละ | บาท จำนวน วัน | ในวงเงิน บาท |
| ๓. ค่าเบี้ยเลี้ยง อัตราวันละ | บาท จำนวน วัน | ในวงเงิน บาท |
| ๔. | ในวงเงิน | บาท |
| ๕. | ในวงเงิน | บาท |
| ๖. | ในวงเงิน | บาท |
| รวมเป็นเงิน | | บาท |

ค่าใช้จ่ายที่ขอเบิกสมทบ

- | | | |
|--|---------------------|--------------------|
| ๑. ค่าโดยสารเครื่องบิน เส้นทาง | ในวงเงิน | บาท |
| ๒. ค่าเช่าที่พัก อัตราวันละ | บาท จำนวน วัน | ในวงเงิน บาท |
| ๓. ค่าเบี้ยเลี้ยง อัตราวันละ | บาท จำนวน วัน | ในวงเงิน บาท |
| ๔. ค่าเครื่องแต่งตัว | ในวงเงิน | บาท |
| ๕. ค่าพาหนะรับจ้างระหว่างบ้านพักถึงสนามบินในประเทศ | ในวงเงิน | บาท |
| ๖. ค่าธรรมเนียมสนามบินในประเทศ | ในวงเงิน | บาท |
| ๗. ค่าธรรมเนียมสนามบินในต่างประเทศ | ในวงเงิน | บาท |
| ๘. ค่าธรรมเนียมวีซ่า | ในวงเงิน | บาท |
| รวมเป็นเงิน | | บาท |

ขอรับรองว่าข้อความข้างต้นเป็นจริง

ลงชื่อ ผู้เดินทาง

(.....)

..... / /

ด่วนที่สุด
ที่ กค. ๐๔๐๖.๕/๑๕



กระทรวงการคลัง
ถนนพระบรม ๖ ถนน ๑๐๕๐๐

๑๕ มกราคม ๒๕๕๖

เรื่อง มาตรการบรรเทาผลกระทบจากการปรับอัตราค่าจ้างขั้นต่ำปี ๒๕๕๖

เรียน ผู้ว่าราชการจังหวัด ปลัดกระทรวง อธิบดี เลขานุการ ผู้อำนวยการ อธิบดี ผู้บัญชาการ

ตามที่คณะรัฐมนตรีมีมติเมื่อวันที่ ๒๐ พฤศจิกายน ๒๕๕๕ รับทราบประกาศคณะกรรมการค่าจ้าง เรื่อง อัตราค่าจ้างขั้นต่ำ (ฉบับที่ ๗) ลงวันที่ ๑๐ ตุลาคม ๒๕๕๕ ซึ่งกำหนดอัตราค่าจ้างขั้นต่ำทั่วประเทศเป็นวันละสามร้อยบาท โดยประกาศในราชกิจจานุเบกษาให้มีผลใช้บังคับตั้งแต่วันที่ ๑ มกราคม ๒๕๕๖ เป็นต้นไป และคณะกรรมการร่วมภาครัฐและเอกชนเพื่อพิจารณามาตรการบรรเทาผลกระทบจากการปรับอัตราค่าจ้างขั้นต่ำปี ๒๕๕๖ และเพิ่มขีดความสามารถของผู้ประกอบการธุรกิจขนาดกลางและขนาดย่อม (SMEs) ซึ่งมีรองนายกรัฐมนตรี (นายกิตติรัตน์ ณ ระนอง) เป็นประธานกรรมการได้มีการประชุมและมีมติมอบหมายให้ส่วนราชการต่างๆ ดำเนินการตามมาตรการดังกล่าว โดยหนึ่งในมาตรการที่เกี่ยวข้องกับกระทรวงการคลัง ได้แก่ มาตรการปรับเพิ่มอัตราค่าใช้จ่ายในการจัดประชุมสัมมนาของส่วนราชการ นั้น

กระทรวงการคลังพิจารณาแล้ว ขอเรียนว่า เพื่อเป็นการบรรเทาผลกระทบจากการปรับอัตราค่าจ้างขั้นต่ำเป็นวันละสามร้อยบาท และเพิ่มขีดความสามารถของผู้ประกอบการธุรกิจขนาดกลางและขนาดย่อม (SMEs) ประกอบกับเพื่อให้สอดคล้องกับมติคณะกรรมการร่วมภาครัฐและเอกชนในการปรับเพิ่มอัตราค่าใช้จ่ายในการจัดประชุมสัมมนาของส่วนราชการ จึงเห็นสมควรปรับเพิ่มอัตราค่าอาหารและค่าเช่าที่พักในการฝึกอบรมภายในประเทศ ดังนี้

๑. ค่าอาหาร

ประเภทการฝึกอบรม	ฝึกอบรมในสถานที่ของส่วนราชการ/ รัฐวิสาหกิจ /หน่วยงานอื่นของรัฐ (บาท/วัน/คน)		ฝึกอบรมในสถานที่เอกชน (บาท/วัน/คน)	
	จัดครบทุกมื้อ	จัดไม่ครบทุกมื้อ	จัดครบทุกมื้อ	จัดไม่ครบทุกมื้อ
๑. การฝึกอบรมประเภท ก	ไม่เกิน ๘๕๐	ไม่เกิน ๖๐๐	ไม่เกิน ๑,๒๐๐	ไม่เกิน ๘๕๐
๒. การฝึกอบรมประเภท ข	ไม่เกิน ๖๐๐	ไม่เกิน ๔๐๐	ไม่เกิน ๙๕๐	ไม่เกิน ๗๐๐

๒. ค่าเช่าที่พัก

ประเภทการฝึกอบรม	ค่าเช่าห้องพักคนเดียว (บาท/วัน/คน)	ค่าเช่าห้องพักคู่ (บาท/วัน/คน)
๑. การฝึกอบรมประเภท ก	ไม่เกิน ๒,๔๐๐	ไม่เกิน ๑,๓๐๐
๒. การฝึกอบรมประเภท ข	ไม่เกิน ๑,๔๕๐	ไม่เกิน ๙๐๐

จึงเรียนมาเพื่อโปรดทราบและแจ้งให้หน่วยงานที่เกี่ยวข้องเพื่อทราบและถือปฏิบัติต่อไป *

ขอแสดงความนับถือ

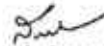

(นางสาวสุภา ปิยะจิตติ)

รองปลัดกระทรวงการคลัง

หัวหน้ากลุ่มภารกิจด้านรายจ่ายและหนี้-
ปฏิบัติราชการแทน ปลัดกระทรวงการคลัง

กรมบัญชีกลาง

สำนักกฎหมาย

กลุ่มงานกฎหมายและระเบียบด้านค่าใช้จ่ายในการบริหาร

โทร. ๐-๒๑๒๓-๗๒๖๐



ระเบียบมหาวิทยาลัยราชภัฏนครสวรรค์
ว่าด้วย ค่าใช้จ่ายในการฝึกอบรมและศึกษาดูงานเพื่อเสริมประสบการณ์นักศึกษา
พ.ศ. ๒๕๕๗

อาศัยอำนาจตามความในมาตรา ๓๘ (๒) (๓๒) แห่งพระราชบัญญัติมหาวิทยาลัยราชภัฏ พ.ศ. ๒๕๔๗ ประกอบกับมติสภามหาวิทยาลัยราชภัฏนครสวรรค์ในคราวประชุมครั้งที่ ๑๕/๒๕๕๗ เมื่อวันที่ ๒๖ กันยายน ๒๕๕๗ สภามหาวิทยาลัยราชภัฏนครสวรรค์จึงวางระเบียบไว้ดังต่อไปนี้

ข้อ ๑ ระเบียบนี้เรียกว่า “ระเบียบมหาวิทยาลัยราชภัฏนครสวรรค์ว่าด้วย ค่าใช้จ่ายในการฝึกอบรม และศึกษาดูงานเพื่อเสริมประสบการณ์นักศึกษา พ.ศ. ๒๕๕๗”

ข้อ ๒ ระเบียบนี้ให้ใช้บังคับตั้งแต่วันถัดจากวันประกาศเป็นต้นไป

ข้อ ๓ ให้ยกเลิกระเบียบสภาประจำสถาบันราชภัฏนครสวรรค์ว่าด้วย ค่าใช้จ่ายในการฝึกอบรม เพื่อเสริมประสบการณ์นักศึกษา พ.ศ. ๒๕๔๕ และ ระเบียบมหาวิทยาลัยราชภัฏนครสวรรค์ว่าด้วย ค่าใช้จ่ายในการพานักศึกษาไปศึกษานอกสถานที่ พ.ศ. ๒๕๔๙ และให้ใช้ระเบียบนี้แทน

บรรดา ประกาศ ระเบียบ ข้อบังคับ หรือคำสั่งอื่นใด ที่ขัดหรือแย้งกับระเบียบนี้ ให้ใช้ระเบียบนี้แทน

ข้อ ๔ ในระเบียบนี้

“มหาวิทยาลัย” หมายความว่า มหาวิทยาลัยราชภัฏนครสวรรค์

“สภามหาวิทยาลัย” หมายความว่า สภามหาวิทยาลัยราชภัฏนครสวรรค์

“อธิการบดี” หมายความว่า อธิการบดีมหาวิทยาลัยราชภัฏนครสวรรค์

“การฝึกอบรม” หมายความว่า การอบรม การบรรยาย การอภิปราย การประชุมหรือสัมมนาทางวิชาการหรือเชิงปฏิบัติการ ที่จัดให้กับนักศึกษา ทั้งภายในและภายนอกมหาวิทยาลัย หรือกิจกรรมอื่นๆ ในลักษณะเดียวกันที่เรียกชื่ออย่างอื่น โดยมีโครงการหรือหลักสูตรที่ชัดเจนและมีวัตถุประสงค์เพื่อเสริมประสบการณ์นักศึกษาของมหาวิทยาลัยราชภัฏนครสวรรค์

“การศึกษาดูงาน” หมายความว่า การพานักศึกษาไปศึกษา หาความรู้และประสบการณ์เพิ่มเติม นอกมหาวิทยาลัย หรือกิจกรรมอื่นๆ ในลักษณะเดียวกันที่เรียกชื่ออย่างอื่น โดยมีโครงการหรือหลักสูตรที่ชัดเจนและมีวัตถุประสงค์เพื่อเสริมประสบการณ์นักศึกษาของมหาวิทยาลัยราชภัฏนครสวรรค์

“นักศึกษา” หมายความว่า นักศึกษาทุกระดับ ทุกหลักสูตรของมหาวิทยาลัยราชภัฏนครสวรรค์

“วิทยากร” หมายความว่า ผู้บรรยาย ผู้อภิปราย หรือที่เรียกชื่ออย่างอื่นที่ทำหน้าที่ให้ความรู้แก่นักศึกษาที่เข้ารับการฝึกอบรม หรือศึกษาดูงาน ตามหลักสูตร ทั้งนี้ไม่รวมถึงผู้ดำเนินงานต่างๆ เพื่อสนับสนุนการจัดฝึกอบรม และศึกษาดูงาน

“หัวหน้าหน่วยงาน” หมายความว่า คณบดี ผู้อำนวยการสำนัก สถาบัน หรือหน่วยงานที่เรียกชื่ออย่างอื่น ที่มีฐานะเทียบเท่าคณะ

“คณาจารย์” หมายความว่า ข้าราชการพลเรือนในสถาบันอุดมศึกษา สังกัดมหาวิทยาลัยราชภัฏนครสวรรค์ ตำแหน่งวิชาการ และพนักงานในสถาบันอุดมศึกษา ตามข้อบังคับมหาวิทยาลัยราชภัฏนครสวรรค์ ว่าด้วยการบริหารงานบุคคลสำหรับพนักงานในสถาบันอุดมศึกษา สังกัดมหาวิทยาลัยราชภัฏนครสวรรค์ พ.ศ. ๒๕๕๗ ตำแหน่งวิชาการ

“ข้าราชการ” หมายความว่า ข้าราชการพลเรือนในสถาบันอุดมศึกษา สังกัดมหาวิทยาลัยราชภัฏนครสวรรค์ ตำแหน่งประเภททั่วไป วิชาชีพเฉพาะ หรือเชี่ยวชาญเฉพาะ

“พนักงานราชการ” หมายความว่า พนักงานราชการตามระเบียบสำนักนายกรัฐมนตรี ว่าด้วยพนักงานราชการ ที่ใช้บังคับอยู่ สังกัดมหาวิทยาลัยราชภัฏนครสวรรค์

“พนักงานมหาวิทยาลัย” หมายความว่า พนักงานในสถาบันอุดมศึกษา ตามข้อบังคับมหาวิทยาลัยราชภัฏนครสวรรค์ ว่าด้วยการบริหารงานบุคคลสำหรับพนักงานในสถาบันอุดมศึกษา สังกัดมหาวิทยาลัยราชภัฏนครสวรรค์ พ.ศ. ๒๕๕๗ ตำแหน่งประเภททั่วไป วิชาชีพเฉพาะ หรือเชี่ยวชาญเฉพาะ

ข้อ ๕ หน่วยงานใดจะจัดการฝึกอบรม หรือการศึกษาดูงาน และจะเบิกจ่ายเงิน จากงบประมาณเงินรายได้ ที่ได้รับการอนุมัติจากสภามหาวิทยาลัย ตามระเบียบนี้ จะต้องเป็นกิจกรรมที่กำหนดไว้ในมาตรฐานโปรแกรมวิชา หรือกำหนดไว้เป็นกิจกรรมที่หน่วยงานนั้น ๆ จะต้องจัดให้นักศึกษา โดยจะต้องจัดทำเป็นโครงการ ที่ได้รับการอนุมัติจากหัวหน้าหน่วยงานนั้นๆ

การจัดการฝึกอบรม หรือการศึกษาดูงาน จะจัดทำพร้อมกันในโครงการเดียวกันหรือแยกกันจัดแต่ละโครงการก็ได้

ข้อ ๖ การศึกษาดูงาน ให้ถือปฏิบัติตามหลักเกณฑ์ดังต่อไปนี้

(๑) ต้องทำเรื่องเสนอตามลำดับชั้นผู้บังคับบัญชาผ่านหัวหน้าหน่วยงาน และเสนอให้อธิการบดีเป็นผู้พิจารณาอนุมัติ

(๒) ในกรณีที่นักศึกษายังไม่บรรลุนิติภาวะ ต้องได้รับความยินยอมจากผู้ปกครอง

(๓) ต้องมีคณาจารย์ และหรือข้าราชการ และหรือพนักงานมหาวิทยาลัย เป็นผู้ควบคุมในการเดินทางไปศึกษาดูงาน

การพิจารณาอนุมัติตาม (๑) อธิการบดี อาจมอบอำนาจให้หัวหน้าหน่วยงานเป็นผู้พิจารณาอนุมัติแทนก็ได้

ข้อ ๗ ค่าใช้จ่ายในการจัดการฝึกอบรม ให้เบิกจ่ายได้เท่าที่จ่ายจริงแต่ไม่เกินอัตราที่มหาวิทยาลัยประกาศ ดังต่อไปนี้

(๑) ค่าใช้จ่ายเกี่ยวกับการตกแต่งสถานที่การฝึกอบรม

(๒) ค่าพิมพ์ หรือเขียนใบประกาศนียบัตร

(๓) ค่าอาหารว่างและเครื่องดื่ม

(๔) ค่าอาหาร

(๕) ค่าเช่าสถานที่ในการจัดฝึกอบรม

(๖) ค่าสมนาคุณวิทยากร

(๗) ค่าวัสดุที่จำเป็นต้องใช้ในการฝึกอบรม

ข้อ ๘ ค่าใช้จ่ายในการศึกษาดูงาน ให้เบิกจ่ายได้เท่าที่จ่ายจริง แต่ไม่เกินอัตราที่มหาวิทยาลัยประกาศ

คือไปนี้

- (๑) ค่าเช่าที่พัก
- (๒) ค่าเช่ายานพาหนะ
- (๓) ค่าเบี้ยประกันภัย
- (๔) ค่าของที่ระลึก
- (๕) ค่าเช่าอุปกรณ์ต่างๆ
- (๖) ค่าบัตรเข้าชมสถานที่
- (๗) ค่าวัสดุที่จำเป็นต้องใช้ในการศึกษาดูงาน

(๘) ค่าใช้จ่ายในการเดินทางไปราชการ ของคณาจารย์ ข้าราชการ พนักงานราชการ หรือ พนักงานมหาวิทยาลัยที่ร่วมเดินทางไปด้วย

ข้อ ๙ การเบิกจ่ายค่าเช่ายานพาหนะ หรือ ค่าเช่าที่พักสำหรับนักศึกษา จะต้องแนบบัญชีรายชื่อ นักศึกษาและลายมือชื่อของนักศึกษา ประกอบเป็นหลักฐานการเบิกจ่ายด้วย

ข้อ ๑๐ การจ่ายค่าสมนาคุณวิทยากร ในการฝึกอบรมให้ปฏิบัติตามหลักเกณฑ์ดังนี้

- (๑) การฝึกอบรมที่มีลักษณะเป็นการบรรยายให้จ่ายค่าสมนาคุณวิทยากรคาบละไม่เกิน ๑ คน
- (๒) การฝึกอบรมที่มีลักษณะเป็นการอภิปรายเป็นคณะหรือสัมมนาให้จ่ายค่าสมนาคุณวิทยากรคาบละไม่เกิน ๓ คน
- (๓) การฝึกอบรมที่มีลักษณะเป็นการแบ่งกลุ่มเพื่อฝึกภาคปฏิบัติแบ่งกลุ่มอภิปราย หรือ แบ่งกลุ่มทำกิจกรรมซึ่งจำเป็นต้องมีวิทยากรประจำกลุ่ม ให้แบ่งกลุ่มโดยมีจำนวนนักศึกษาระดับไม่สูงกว่าปริญญาตรีแต่ละกลุ่มไม่ต่ำกว่า ๒๕ คนและนักศึกษาระดับสูงกว่าปริญญาตรีแต่ละกลุ่มไม่ต่ำกว่า ๘ คน โดยให้จ่ายค่าสมนาคุณวิทยากรในแต่ละคาบได้ไม่เกินกลุ่มละ ๑ คน

(๔) การฝึกอบรม ๑ คาบต้องมีเวลาไม่น้อยกว่า ๕๐ นาที หากการฝึกอบรมมีเวลาไม่ถึง ๕๐ นาที แต่ไม่น้อยกว่า ๒๕ นาที ให้เบิกจ่ายเงินสมนาคุณได้ครึ่งหนึ่ง

ข้อ ๑๑ การกำหนดอัตราค่าใช้จ่ายในการจัดการฝึกอบรม ตามข้อ ๙ อัตราค่าใช้จ่ายในการศึกษาดูงานตามข้อ ๘ และอัตราค่าสมนาคุณวิทยากรตามข้อ ๑๐ จะกำหนดในอัตราเท่าใด ให้จัดทำเป็นประกาศมหาวิทยาลัย

ข้อ ๑๒ ให้อธิการบดีรักษาการให้เป็นไปตามระเบียบนี้ โดยให้มีอำนาจออกประกาศ หรือคำสั่งเพื่อปฏิบัติการตามระเบียบนี้ และเป็นผู้รับผิดชอบชี้ขาดในกรณีเกิดปัญหาจากการใช้ระเบียบนี้

ประกาศ ณ วันที่ ๒๖ กันยายน พ.ศ. ๒๕๕๗

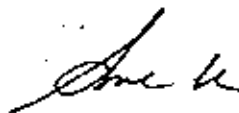

(นายภิญโญ นิโรจน์)

นายกสภามหาวิทยาลัยราชภัฏนครสวรรค์



ประกาศมหาวิทยาลัยราชภัฏนครสวรรค์
เรื่อง อัตราค่าใช้จ่ายในการฝึกอบรมและศึกษาดูงานเพื่อเสริมประสบการณ์นักศึกษา

ด้วยมติที่ประชุมคณะกรรมการกำหนดอัตราค่าใช้จ่ายในการฝึกอบรมและศึกษาดูงาน ครั้งที่ ๑/๒๕๕๗ เมื่อ
วันที่ ๑๘ ธันวาคม พ.ศ. ๒๕๕๗ กำหนดอัตราค่าใช้จ่ายในการฝึกอบรมและศึกษาดูงานนักศึกษา อาศัยอำนาจตาม
ข้อ ๗ และ ๘ แห่งระเบียบสภามหาวิทยาลัยราชภัฏนครสวรรค์ว่าด้วย "ค่าใช้จ่ายในการฝึกอบรมและศึกษาดูงานเพื่อ
เสริมประสบการณ์นักศึกษา พ.ศ. ๒๕๕๗" ลงวันที่ ๒๖ กันยายน พ.ศ. ๒๕๕๗ จึงออกประกาศไว้ดังต่อไปนี้

๑. ประกาศใดที่ขัดแย้งกับประกาศนี้ให้ใช้ประกาศนี้แทน

๒. อัตราค่าเช่ายานพาหนะ ให้เบิกได้ในอัตราดังต่อไปนี้

๒.๑ อัตราค่าเช่ายานพาหนะ

- (๑) ค่าเช่ารถยนต์ธรรมดา ขนาดโดยสารไม่เกิน ๑๖ ที่นั่ง อัตราวันละไม่เกิน ๑,๕๐๐ บาท
- (๒) ค่าเช่ารถยนต์ปรับอากาศ ขนาดโดยสารไม่เกิน ๑๖ ที่นั่ง อัตราวันละไม่เกิน ๒,๐๐๐ บาท
- (๓) ค่าเช่ารถยนต์ธรรมดา ขนาดโดยสารไม่เกิน ๔๔ ที่นั่ง อัตราวันละไม่เกิน ๖,๐๐๐ บาท
- (๔) ค่าเช่ารถยนต์ปรับอากาศ ขนาดโดยสารไม่เกิน ๔๔ ที่นั่ง อัตราวันละไม่เกิน ๘,๐๐๐ บาท
- (๕) ค่าเช่ารถยนต์ธรรมดา ขนาดโดยสารตั้งแต่ ๔๕ ที่นั่งขึ้นไป อัตราวันละไม่เกิน ๑๐,๐๐๐ บาท
- (๖) ค่าเช่ารถยนต์ปรับอากาศ ขนาดโดยสารตั้งแต่ ๔๕ ที่นั่งขึ้นไป อัตราวันละไม่เกิน ๑๒,๐๐๐ บาท
- (๗) ค่าเช่าเรือยนต์ เรือขมานยนต์ หรือพาหนะอื่นๆ ให้เบิกได้ตามที่จ่ายจริงแต่ไม่เกินอัตราที่

กระทรวงการคลังกำหนด (ถ้ามี)

๒.๒ ค่าน้ำมันเชื้อเพลิงให้เบิกได้ตามที่จ่ายจริงตามเส้นทางโดยประหยัด

๓. ค่าอาหารให้เบิกจ่ายได้ไม่เกิน ๕๐ บาท ต่อมื้อต่อคน โดยเบิกได้ไม่เกินวันละ ๓ มื้อ

๔. ค่าอาหารว่างและเครื่องดื่มให้เบิกจ่ายได้ไม่เกิน ๒๕ บาท ต่อมื้อต่อคน โดยเบิกได้ไม่เกินวันละ ๒ มื้อ

๕. ค่าเช่าที่พักให้เบิกจ่ายได้ตามที่จ่ายจริง ระดับปริญญาตรี ไม่เกิน ๒๕๐ บาท ต่อคืนต่อคน ระดับสูงกว่า
ปริญญาตรี ไม่เกิน ๔๐๐ บาท ต่อคืนต่อคน

๖. ค่าสมนาคุณวิทยากรให้เบิกจ่ายได้ ดังนี้

๖.๑ การฝึกอบรมที่มีลักษณะเป็นการบรรยาย ให้จ่ายค่าสมนาคุณวิทยากรคาบละไม่เกิน ๑ คน วิทยากรที่
ไม่ได้เป็นบุคลากรของมหาวิทยาลัยฯ ระดับปริญญาตรี คาบละไม่เกิน ๖๐๐ บาท ระดับสูงกว่าปริญญาตรี คาบละ
ไม่เกิน ๘๐๐ บาท วิทยากรที่เป็นบุคลากรของมหาวิทยาลัยฯ ให้เบิกตามอัตราค่าสอนพิเศษตามประกาศของ
มหาวิทยาลัยฯ ที่ใช้อยู่ในขณะนั้น

๖.๒ การฝึกอบรมที่มีลักษณะเป็นการอภิปราย สัมมนาเป็นคณะ ให้จ่ายค่าสมนาคุณวิทยากรคาบละไม่เกิน
๓ คน วิทยากรที่มิได้เป็นบุคลากรของมหาวิทยาลัยฯ ระดับปริญญาตรี คาบละไม่เกิน ๖๐๐ บาท ระดับสูงกว่า
ปริญญาตรี คาบละไม่เกิน ๘๐๐ บาท วิทยากรที่เป็นบุคลากรของมหาวิทยาลัยฯ ให้เบิกตามอัตราค่าสอนพิเศษตาม
ประกาศของมหาวิทยาลัยฯ ที่ใช้อยู่ในขณะนั้น

๖.๓ การฝึกอบรมที่มีลักษณะเป็นการแบ่งกลุ่มปฏิบัติ อภิปราย ให้จ่ายค่าสมนาคุณวิทยากรกลุ่มละ ๑ คน โดยระดับปริญญาตรี มีขนาดกลุ่มๆ ละไม่ต่ำกว่า ๒๕ คน และระดับสูงกว่าปริญญาตรี มีขนาดกลุ่มๆ ละไม่ต่ำกว่า ๘ คน วิทยากรที่ไม่ได้เป็นบุคลากรของมหาวิทยาลัยฯ ระดับปริญญาตรี คาบละไม่เกิน ๖๐๐ บาท ระดับสูงกว่าปริญญาตรี คาบละไม่เกิน ๘๐๐ บาท วิทยากรที่เป็นบุคลากรของมหาวิทยาลัยฯ ให้เบิกตามอัตราค่าสอนพิเศษตามประกาศของมหาวิทยาลัยฯ ที่ใช้อยู่ในขณะนั้น

๖.๔ คาบใดที่มีวิทยากรเกินกว่าที่กำหนด ให้ถัวเฉลี่ยจ่ายได้ไม่เกินอัตราที่กำหนด

๗. ค่าใช้จ่ายเกี่ยวกับการตกแต่งสถานที่การฝึกอบรมให้เบิกจ่ายได้ไม่เกิน ๑,๐๐๐ บาท ต่อครั้ง

๘. ค่าพิมพ์หรือเขียนใบประกาศนียบัตรให้เบิกจ่ายได้ไม่เกิน ๖ บาท ต่อใบ

๙. ค่าเช่าสถานที่ ค่าวัสดุ ค่าเบี้ยประกันภัย ค่าของที่ระลึก ค่าเช่าอุปกรณ์ ค่าบัตรเข้าชมสถานที่ ให้เบิกจ่ายได้เท่าที่จ่ายจริง ตามความจำเป็น เหมาะสม ประหยัด โดยมีหลักฐานประกอบ

๑๐. ค่าใช้จ่ายในการเดินทางไปราชการของคณาจารย์ ข้าราชการ พนักงานราชการ หรือพนักงานมหาวิทยาลัย ร่วมเดินทางไปด้วย ให้เบิกจ่ายได้ตามระเบียบว่าด้วยค่าใช้จ่ายในการฝึกอบรมฯ

ทั้งนี้ให้เป็นไปโดยประหยัด ตั้งแต่วันที่ ๑ มีนาคม พ.ศ. ๒๕๕๘ เป็นต้นไป

ประกาศ ณ วันที่ ๑๘ กุมภาพันธ์ พ.ศ. ๒๕๕๘

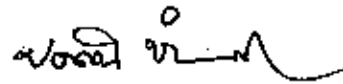

(ผู้ช่วยศาสตราจารย์บัญญัติ ชำนาญกิจ)
อธิการบดีมหาวิทยาลัยราชภัฏนครสวรรค์

สัญญาการยืมเงิน		เลขที่.....
ยื่นต่อ อธิการบดีมหาวิทยาลัยราชภัฏนครสวรรค์		วันครบกำหนด.....
ข้าพเจ้า.....ตำแหน่ง..... ตั้งเกิด มหาวิทยาลัยราชภัฏนครสวรรค์ จังหวัด นครสวรรค์ มีความประสงค์ขอยืมเงินจาก มหาวิทยาลัยราชภัฏนครสวรรค์ เพื่อเป็นค่าใช้จ่ายในการ.....ดังรายละเอียดต่อไปนี้		
(ตัวอักษร).....) รวมเงิน(บาท)		
ข้าพเจ้าสัญญาว่าจะปฏิบัติตามระเบียบของทางราชการทุกประการ และจะนำไปสำคัญคู่จ่ายที่ถูกต้อง พร้อมทั้งเงินเหลือจ่าย (ถ้ามี) ส่งใช้ภายในกำหนดไว้ในระเบียบการเบิกจ่ายเงินจากคลัง คือภายใน.....วัน นับแต่วันที่ได้รับเงินนี้ ถ้าข้าพเจ้าไม่ส่งตาม กำหนด ข้าพเจ้ายินยอมให้หักเงินเดือน ค่าจ้าง เบี้ยหวัด บำเหน็จ บำนาญ หรือเงินอื่นใดที่ข้าพเจ้าพึงได้รับจากทางราชการ ชดใช้จำนวนเงิน ที่ยืมไปจนครบถ้วนได้ทันที		
ลายมือชื่อ.....ผู้ยืม วันที่.....		
เสนอ อธิการบดีมหาวิทยาลัยราชภัฏนครสวรรค์ ได้ตรวจสอบแล้ว เห็นสมควรอนุมัติให้ยืมตามใบยืมฉบับนี้ได้ จำนวน.....บาท (.....)		
ลงชื่อ.....วันที่.....		
คำอนุมัติ		
อนุมัติให้ยืมตามเงื่อนไขข้างต้น ได้ เงิน.....บาท (.....)		
ลงชื่อผู้อนุมัติ.....วันที่.....		
ใบรับเงิน		
ได้รับเงินยืมจำนวน.....บาท(.....)		
ไม่เป็นการถูกต้องแล้ว		
ลงชื่อ.....ผู้รับเงิน.....วันที่.....		

 สัญญาการยืมเงิน		เลขที่..... 64400423.10/03/2564.เงินรับฝาก	
		วันครบกำหนด.....	
ยืมต่อ..... อธิบดีกรมส่งเสริมการเกษตร			
เจ้าหนี้ สังกัด คณะ/ศูนย์/สำนัก.....		ตัวแทน ไปธนาคาร/หน่วยงาน.....	
มีความประสงค์ขอยืมเงินจาก <u>มหาวิทยาลัยราชภัฏนครสวรรค์</u> เพื่อเป็นค่าใช้จ่ายในการ <u>ศึกษาต่อในระดับปริญญาตรี</u> ดังรายละเอียดต่อไปนี้			
ระยะเวลาดำเนินการ 19-20/03/2564 ค่าเบี้ยเลี้ยงอาจารย์ เจ้าหน้าที่ จำนวน 4 คนๆ ละ 240 บาท จำนวน 2 วัน ค่าที่พักอาจารย์ จำนวน 2 ห้องๆ ละ 1,000 บาท 1 คืน ค่าที่พักนักศึกษา 34 คนๆ ละ 250 บาท ค่าเบี้ยเลี้ยง..... * ยืมจาก รหัส บม. 2302136002500002 กิจกรรมฯ รหัส 23021603DP3560		1,920.00 2,000.00 1,000.00 10,000.00	
(ตัวอักษร) (สองหมื่นสี่พันเก้าร้อยยี่สิบบาทถ้วน) รวมเงิน (บาท)		24,920.00	
ข้าพเจ้าสัญญาว่า จะปฏิบัติตามระเบียบของทางราชการทุกประการ และจะนำใบสำคัญผู้ยืมที่ถูกต้อง พร้อมทั้งเงินหรือ จ่าย(ถ้ามี) ส่งให้ทางใบกำหนดไว้ในระเบียบการเบิกจ่ายเงินจากคลัง สืบภายใน 15 วัน นับแต่วันที่ได้รับเงินยืมนี้ ถ้าข้าพเจ้า ไม่ส่งตาม กำหนด ข้าพเจ้ายินยอมให้หักเงินคืน ค่าจ้าง เบี้ยหวัด บำเหน็จ บำนาญ หรือเงินอื่นใดที่ข้าพเจ้าจะได้รับจากทางราชการ ขาดใช้ จำนวนเงินที่ยืมไปจนครบถ้วนโดยทันที ลงชื่อ.....ผู้ยืม..... เลขที่..... ผู้ค้ำประกัน..... (.....)			
เหนือ..... อธิบดีกรมส่งเสริมการเกษตร ได้ตรวจสอบแล้วเห็นสมควรอนุมัติให้ยืมเงินตามสัญญาฉบับนี้ได้ จำนวน 24,920.00 บาท ลงชื่อ.....ผู้ตรวจ..... (.....) วันที่.....			
ข้าพเจ้า..... ยินยอมตามเงื่อนไขข้างต้นได้เป็นเงิน 24,920.00 บาท (สองหมื่นสี่พันเก้าร้อยยี่สิบบาทถ้วน) ลงชื่อ.....ผู้ยืม..... วันที่..... (.....)			
ใบรับเงิน ได้รับเงินจำนวน 24,920.00 บาท (สองหมื่นสี่พันเก้าร้อยยี่สิบบาทถ้วน) ไปเป็นการถูกต้องแล้ว ลงชื่อ.....ผู้รับเงิน..... วันที่.....			



บันทึกข้อความ

ส่วนราชการ

ที่ วันที่

เรื่อง รายงานขอซื้อจ้าง

เรียน อธิการบดีมหาวิทยาลัยราชภัฏนครสวรรค์

ด้วย มีความประสงค์จะซื้อจ้างทำการ

เพื่อ ซึ่งได้รับอนุมัติเงินจากแผนงาน

งาน/โครงการ จำนวน บาท รายละเอียดดังแนบ

งานพัสดุได้ตรวจสอบแล้วเห็นควรจัดจ้างตามเสนอ และเพื่อให้เป็นไปตามพระราชบัญญัติการจัดซื้อจัดจ้างและการบริหารพัสดุภาครัฐ พ.ศ. 2560 ข้อ 56 วรรคหนึ่ง (2) (ข) และระเบียบกระทรวงการคลังว่าด้วยการจัดซื้อจัดจ้างและการบริหารพัสดุภาครัฐ พ.ศ. 2560 ข้อ 22 ข้อ 79 ข้อ 25(5) และกฎกระทรวงกำหนดวงเงินการจัดซื้อจัดจ้างพัสดุโดยวิธีเฉพาะเจาะจง วงเงินการจัดซื้อจัดจ้างที่ไม่ทำข้อตกลงเป็นหนังสือ และวงเงินการจัดซื้อจัดจ้างในการแต่งตั้งผู้ตรวจรับพัสดุ พ.ศ. 2560 ข้อ 175 (1) จึงขอรายงานขอจ้าง ดังนี้

1. เหตุผลและความจำเป็นที่ต้องซื้อจ้าง คือ

2. รายละเอียดและงานที่จะซื้อจ้าง คือ

3. ราคาากลางของทางราชการเป็นเงิน บาท

4. วงเงินที่จะซื้อจ้างครั้งนี้ บาท (.....)

5. กำหนดเวลาทำงานแล้วเสร็จภายใน วัน นับถัดจากวันลงนามในสัญญา

6. จ้างโดยวิธีเฉพาะเจาะจง เนื่องจาก การจัดจ้างพัสดุที่มีการผลิต จำหน่าย ก่อสร้าง หรือให้บริการทั่วไป และมีวงเงินในการจัดซื้อจัดจ้างครั้งหนึ่งไม่เกิน 500,000 บาท ที่กำหนดในกฎกระทรวง

7. หลักเกณฑ์การพิจารณาคัดเลือกข้อเสนอ โดยใช้เกณฑ์ราคา

8. ข้อเสนออื่น ๆ เห็นควรแต่งตั้งผู้ตรวจรับพัสดุ ตามเสนอ

จึงเรียนมาเพื่อโปรดพิจารณา

1. เห็นชอบในรายงานขอจ้างดังกล่าวข้างต้น

2. อนุมัติแต่งตั้ง ตำแหน่ง ประธานกรรมการเป็นผู้ตรวจรับพัสดุ

ลงชื่อ เจ้าหน้าที่

(.....)

...../...../.....

ลงชื่อ หัวหน้าเจ้าหน้าที่

(.....)

...../...../.....

เห็นชอบ อนุมัติ

ลงชื่อ

(.....)

ตำแหน่ง

ปฏิบัติราชการแทนอธิการบดีมหาวิทยาลัยราชภัฏนครสวรรค์

...../...../.....



บันทึกข้อความ

ส่วนราชการ

ที่

วันที่

เรื่อง รายงานผลการพิจารณาและขออนุมัติสั่งซื้อ/สั่งจ้าง

เรียน อธิการบดีมหาวิทยาลัยราชภัฏนครสวรรค์

ตามที่.....เห็นชอบรายงานขอซื้อ/ขอจ้าง.....

จำนวน..... บาท (.....)

ตามระเบียบกระทรวงการคลังว่าด้วยการจัดซื้อจัดจ้างและการบริหารพัสดุภาครัฐ พ.ศ. 2560 ข้อ 24 รายละเอียดดังแนบ

ที่	รายการพิจารณา	ผู้เสนอราคา	ราคาที่เสนอ	ราคาที่ตกลงซื้อหรือจ้าง
รวม				

ในการนี้เจ้าหน้าที่ได้เจรจาตกลงราคากับซึ่งมี

อาชีพชวอ/รับจ้างแล้ว ปรากฏว่าเสนอราคาเป็นเงิน

ดังนั้น เพื่อให้เป็นไปตามระเบียบกระทรวงการคลังว่าด้วยการจัดซื้อจัดจ้างและการบริหารพัสดุภาครัฐ พ.ศ. 2560 ข้อ 79

จึงเห็นควรจัดซื้อ/จัดจ้างจากผู้เสนอราคารายดังกล่าว

จึงเรียนมาเพื่อโปรดทราบ และพิจารณา อนุมัติให้สั่งซื้อ/สั่งจ้างจาก

เป็นผู้ขาย/ผู้รับจ้างทำการ..... ในวงเงิน

(.....) กำหนดเวลาการส่งมอบ

ลงนามในสัญญา/ใบสั่งซื้อ/ใบสั่งจ้าง ดังแนบ

ลงชื่อเจ้าหน้าที่

(.....)

...../...../.....

ลงชื่อหัวหน้าเจ้าหน้าที่

(.....)

...../...../.....

เห็นชอบ อนุมัติ

ลงชื่อ

(.....)

ตำแหน่ง

ปฏิบัติราชการแทนอธิการบดีมหาวิทยาลัยราชภัฏนครสวรรค์

...../...../.....



มหาวิทยาลัยราชภัฏนครสวรรค์

แบบสำรวจความต้องการใช้พัสดุ

รายละเอียดการซื้อ - จำจ ตามระเบียบกระทรวงการคลัง ว่าด้วยการจัดซื้อจัดจ้างและการบริหารพัสดุภาครัฐ พ.ศ.2560

ข้าพเจ้า

กลุ่มงาน

มีความต้องการใช้พัสดุเพื่อใช้

ตามรายละเอียดดังนี้

ลำดับ ที่	รายการ ชนิด/ขนาด/ลักษณะ ปริมาณงานที่จะซื้อ-จ้าง	ราคากลางหรือ ราคาซื้อสูงสุด	ขอดำเนินการครั้งนี้		
		หน่วยละ	จำนวนหน่วย	หน่วยละ	จำนวนเงิน
จำนวน		ภาษีมูลค่าเพิ่ม (Vat)			
		บาท (ตัวอักษร)			

ลงชื่อ.....ผู้สำรวจความต้องการ.....ลงชื่อ.....เจ้าหน้าที่
ได้พิจารณาแล้วเห็นสมควรจัดหาพัสดุดังกล่าว โดยให้ดำเนินการตามระเบียบกระทรวงการคลัง ว่าด้วยการจัดซื้อจัดจ้างและการบริหารพัสดุภาครัฐ พ.ศ.2560
โดยวิธีการ 1. ☐ ประกาศเชิญชวนทั่วไป ด้วยวิธี ☐ ตลาดอิเล็กทรอนิกส์ (e-market) ☐ ประกวดราคาอิเล็กทรอนิกส์ (e-bidding)
2. ☐ คัดเลือก 3. ☐ เฉพาะเจาะจง หมวด ☐ ค่าวัสดุ ☐ ค่าใช้สอย ☐ ค่าครุภัณฑ์ ☐ ค่าที่ดินและสิ่งก่อสร้าง

เนื่องจาก.....ปฏิบัติตามระเบียบกระทรวงการคลัง ว่าด้วยการจัดซื้อจัดจ้างและการบริหารพัสดุภาครัฐ พ.ศ.2560
เห็นควรพิจารณา ☐ อนุมัติ ☐ ไม่อนุมัติ เพราะ.....

ลงชื่อ.....หัวหน้าเจ้าหน้าที่

เห็นสมควรอนุมัติ โดยใช้เงิน ☐ งปม. ☐ บกค. ☐ กค.นป. รหัส.....
เป็นวงเหลือ.....บาท จ่ายครั้งนี้.....บาท คงเหลือ.....บาท

ลงชื่อ.....
(.....)
(.....)

โดยให้บุคคลต่อไปนี้เป็นคณะกรรมการซื้อหรือจ้างโดยวิธีเฉพาะเจาะจง

- 1.....
- 2.....
- 3.....

บุคคลต่อไปนี้เป็นคณะกรรมการตรวจรับพัสดุ

- 1..... ประธานกรรมการ
- 2..... กรรมการ
- 3..... กรรมการ

ลงชื่อ.....

ตำแหน่ง.....

ปฏิบัติราชการแทนอธิการบดีมหาวิทยาลัยราชภัฏนครสวรรค์



กลุ่มงานคลัง กองกลาง สำนักงานอธิการบดี
มหาวิทยาลัยราชภัฏนครสวรรค์