

คู่มือปฏิบัติงาน งานพัสดุ



มหาวิทยาลัยราชภัฏนครสวรรค์
NAKHON SAWAN RAJABHAT UNIVERSITY

รุจณี บำงศรีวงษ์

เจ้าหน้าที่บริหารงานทั่วไป กองพัฒนานักศึกษา
สำนักงานอธิการบดี มหาวิทยาลัยราชภัฏนครสวรรค์

คู่มือปฏิบัติงาน
การดำเนินการงานพัสดุ
กองพัฒนานักศึกษา

คำนำ

เป็นที่ทราบกันดีว่างานพัสดุมีรายละเอียดและความรับผิดชอบมากมาย ไม่ว่าจะเป็นเรื่องของระบบเอกสาร การบริหารจัดการที่เกี่ยวข้องกับงานพัสดุ การดูแลรักษาวัสดุ ครุภัณฑ์ งานอำนวยความสะดวกต่อบุคคลภายในหน่วยงาน ซึ่งผู้ที่มีหน้าที่สามารถพัฒนาศักยภาพตนเองไปสู่การเป็นผู้ช่วยของผู้บริหารในการดูแลและพยากรณ์แนวโน้มของการใช้และบริหารงบประมาณของหน่วยงาน จะเห็นได้ว่างานธุรการมีความรับผิดชอบสูง ต้องทำความเข้าใจว่า งานพัสดุบทบาทความสำคัญต่อการบริหารงาน ผู้ทำหน้าที่รับผิดชอบนั้นต้องมีคุณสมบัติที่มีศักยภาพสูง ทั้งในแง่ของบทบาท อำนาจหน้าที่ความรับผิดชอบและมนุษยสัมพันธ์

คู่มือปฏิบัติงานพัสดุ กองพัฒนานักศึกษา ฉบับนี้ จัดทำขึ้นโดยมีวัตถุประสงค์เพื่อให้การปฏิบัติงานพัสดุ มีความรู้ความเข้าใจบทบาท หน้าที่และขอบข่ายงานพัสดุ ซึ่งจะมีผลผลักดันให้การปฏิบัติงานของกองพัฒนานักศึกษาเป็นไปอย่างมีประสิทธิภาพและวัตถุประสงค์ที่ตั้งไว้ทุกประการ

นางสาวรุจี ปางศรีวงศ์

เจ้าหน้าที่บริหารงานทั่วไป

กองพัฒนานักศึกษา มหาวิทยาลัยราชภัฏนครสวรรค์

มีนาคม 2558

สารบัญ

บทที่ 1	บทนำ	1
	ความเป็นมาและความสำคัญ	1
	วัตถุประสงค์	1
	ประโยชน์ที่คาดว่าจะได้รับ	1
	ขอบเขตหรือข้อจำกัด	1
	คำจำกัดความ	2
บทที่ 2	โครงสร้างและหน้าที่ความรับผิดชอบ	3
	โครงสร้างหน่วยงาน	3
	โครงสร้างการบริหาร	4
	โครงสร้างอัตรากำลัง	5
	ภาระหน้าที่ของหน่วยงาน	6
บทที่ 3	หลักเกณฑ์ในการปฏิบัติงาน	7
	หลักเกณฑ์ในการดำเนินงาน	7
	เอกสารการจัดซื้อ/จัดจ้างโดยวิธีสอบราคา	7
	เอกสารการจัดซื้อ/จ้างโดยวิธีประกวดราคา	8
	เอกสารประกอบเรื่องการจัดซื้อ/จ้างโดยวิธีพิเศษ	8
	เอกสารประกอบเรื่องการจัดซื้อ/จ้างโดยวิธีกรณีพิเศษ	9
	เอกสารประกอบเรื่อง การจัดซื้อจัดจ้างด้วยวิธีการทางอิเล็กทรอนิกส์	9
	การจัดเก็บและเข้าถึงเอกสาร	10
	ผู้มีสิทธิเข้า	11
	ระบบการติดตามและประเมินผล	11
	กลวิธีการเข้าถึง	12
	วงจรบริหารงานพัสดุ	12
บทที่ 4	เทคนิคในการปฏิบัติงาน	13
	ขั้นตอนการปฏิบัติงาน	13
	กลยุทธ์ในการปฏิบัติงาน	14
บทที่ 5	ปัญหาและอุปสรรคและแนวทางในการแก้ไขและพัฒนางาน	19
	ปัญหาในการปฏิบัติงาน	19
	การดำเนินการแก้ไข	19
	ข้อเสนอแนะ	20
	บรรณานุกรม	22
	ภาคผนวก	
	ประวัติผู้เขียน	

บทที่ ๑

บทนำ

1.1 ความเป็นมาและความสำคัญ

ด้วยกองพัฒนานักศึกษา มหาวิทยาลัยราชภัฏนครสวรรค์ เล็งเห็นถึงความสำคัญของการใช้สอยงบประมาณอย่างคุ้มค่าและเกิดประโยชน์สูงสุด สำหรับนักศึกษาของมหาวิทยาลัยฯ ในการดำเนินงานและจัดกิจกรรมต่าง ๆ และให้เกิดความถูกต้องตามระเบียบสำนักนายกรัฐมนตรีว่าด้วยการพัสดุ (ฉบับที่ 6) พ.ศ. 2545

ผู้จัดทำได้เล็งเห็นถึงการปฏิบัติงานในด้านของการจัดซื้อ - จัดจ้าง ซึ่งถือเป็น “การจัดการความรู้ (KM)”

อาจกล่าวได้ว่าการดำเนินการจัดซื้อ - จัดจ้างนั้น คือ หัวใจอย่างหนึ่งของการดำเนินงานและการจัดกิจกรรมต่าง ๆ เจ้าหน้าที่ผู้ปฏิบัติงานต้องมีความรู้ ความเข้าใจในหลักการปฏิบัติได้อย่างถูกต้องและมีประสิทธิภาพ และนำไปประยุกต์ใช้อย่างเหมาะสม

1.2 วัตถุประสงค์

- 1.2.1 เจ้าหน้าที่ผู้ปฏิบัติงานมีความรู้ในการจัดซื้อ-จัดจ้างที่ถูกต้อง
- 1.2.2 เพื่อให้เจ้าหน้าที่ในหน่วยงานเข้าใจในกระบวนการ แนวทาง หลักเกณฑ์ และวิธีปฏิบัติ
- 1.2.3 เพื่อให้คู่มือปฏิบัติงานนี้สามารถถ่ายทอดให้กับผู้เข้ามาปฏิบัติงานใหม่และพัฒนาผู้ปฏิบัติงานให้การทำงานเป็นไปอย่างมีประสิทธิภาพและเผยแพร่ได้
- 1.2.4 เพื่อให้ผู้ปฏิบัติงานใช้เป็นแนวทางในการดำเนินงานให้เป็นไปในทางเดียวกัน

1.3 ประโยชน์ที่คาดว่าจะได้รับ

- 1.3.1 ผู้ปฏิบัติงานมีความรู้ในการจัดซื้อ-จัดจ้าง
- 1.3.2 เจ้าหน้าที่ในหน่วยงานเข้าใจในกระบวนการ ตามระเบียบสำนักนายกรัฐมนตรี ว่าด้วยการพัสดุ (ฉบับที่ 6) พ.ศ. 2545
- 1.3.3 บุคลากรปฏิบัติงานนี้สามารถถ่ายทอดให้กับผู้เข้ามาปฏิบัติงานใหม่ได้และสามารถเผยแพร่ได้
- 1.3.4 ใช้เป็นแนวทางในการปฏิบัติงานเป็นไปตามแนวทางเดียวกัน

1.4 ขอบเขตหรือข้อจำกัด

เพื่อให้เกิดความรู้ความเข้าใจในการใช้กระบวนการจัดซื้อ - จัดจ้าง ได้อย่างถูกต้องรวมถึงเพื่อเพิ่มประสิทธิภาพให้กับบุคลากรที่จะเข้ามาปฏิบัติงานรู้จักกระบวนการแต่ละขั้นตอนได้อย่างถูกต้องและนำไปพัฒนาให้เกิดประโยชน์สูงสุดกับองค์กรต่อไป

1.5 คำจำกัดความ

พัสดุ หมายความว่า วัสดุ ครุภัณฑ์ ที่ดินและสิ่งก่อสร้างที่กำหนดไว้ในหนังสือจำแนกประเภทรายจ่ายตามงบประมาณของสำนักงบประมาณ

เจ้าหน้าที่พัสดุ หมายความว่า เจ้าหน้าที่ซึ่งดำรงตำแหน่งที่มีหน้าที่เกี่ยวกับการพัสดุ หรือผู้ที่ได้รับแต่งตั้งจากหัวหน้าส่วนราชการให้มีหน้าที่หรือปฏิบัติงานเกี่ยวกับงานพัสดุ

หัวหน้าเจ้าหน้าที่พัสดุ หมายความว่า หัวหน้าหน่วยงานระดับกองหรือมีฐานะเทียบกองซึ่งปฏิบัติงานในสายงานที่เกี่ยวข้องกับการพัสดุตามที่องค์การบริหารงานบุคคลกำหนดหรือข้าราชการอื่นซึ่งได้รับแต่งตั้งจากหัวหน้าส่วนราชการให้เป็นหัวหน้าเจ้าหน้าที่พัสดุแล้วแต่กรณี

บทที่ 2

โครงสร้างและหน้าที่ความรับผิดชอบ

2.1 โครงสร้างหน่วยงาน (Organization Chart)



2.2 โครงสร้างการบริหาร (Administration Chat)

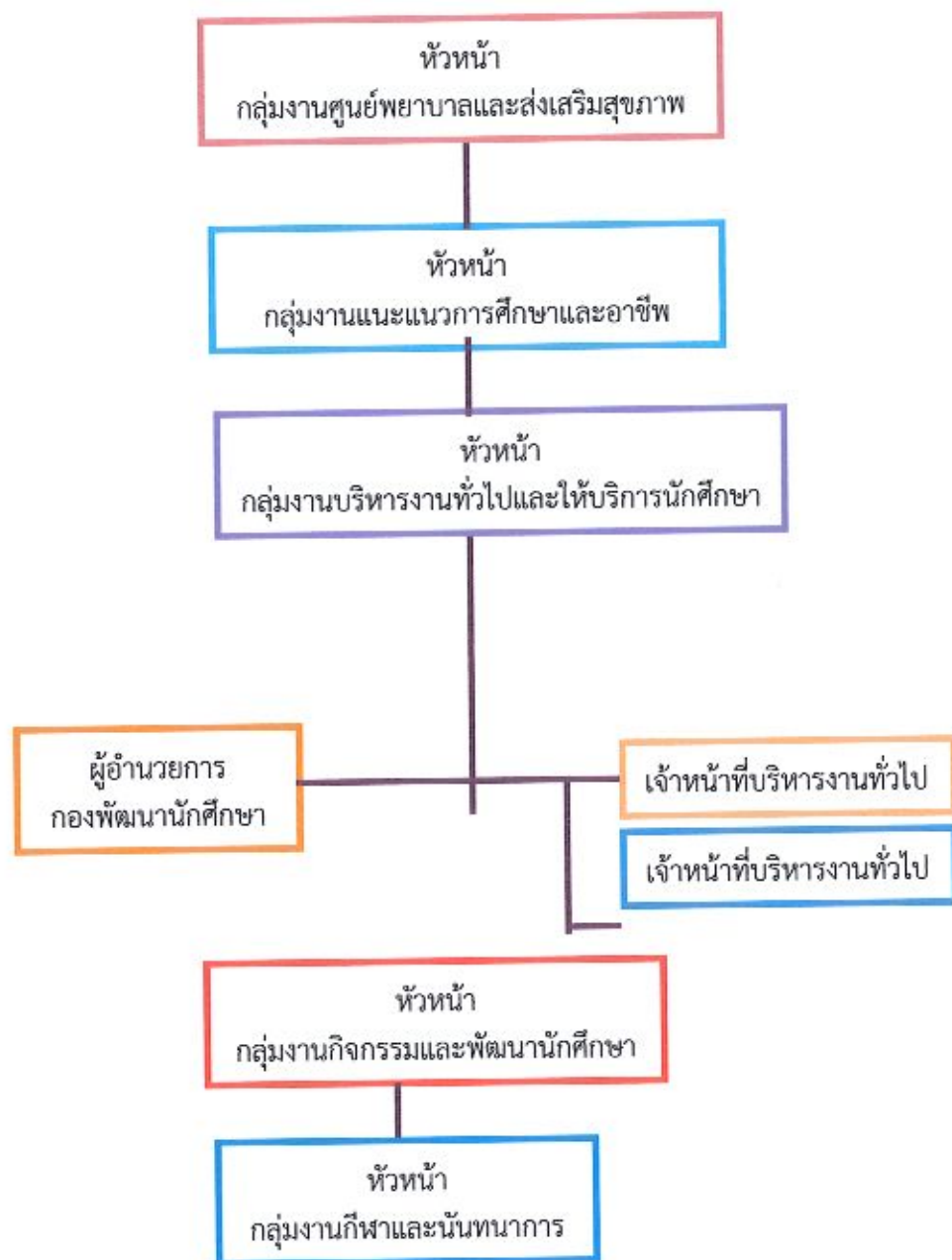

2.3 โครงสร้างอัตรากำลัง (Activity Chat)

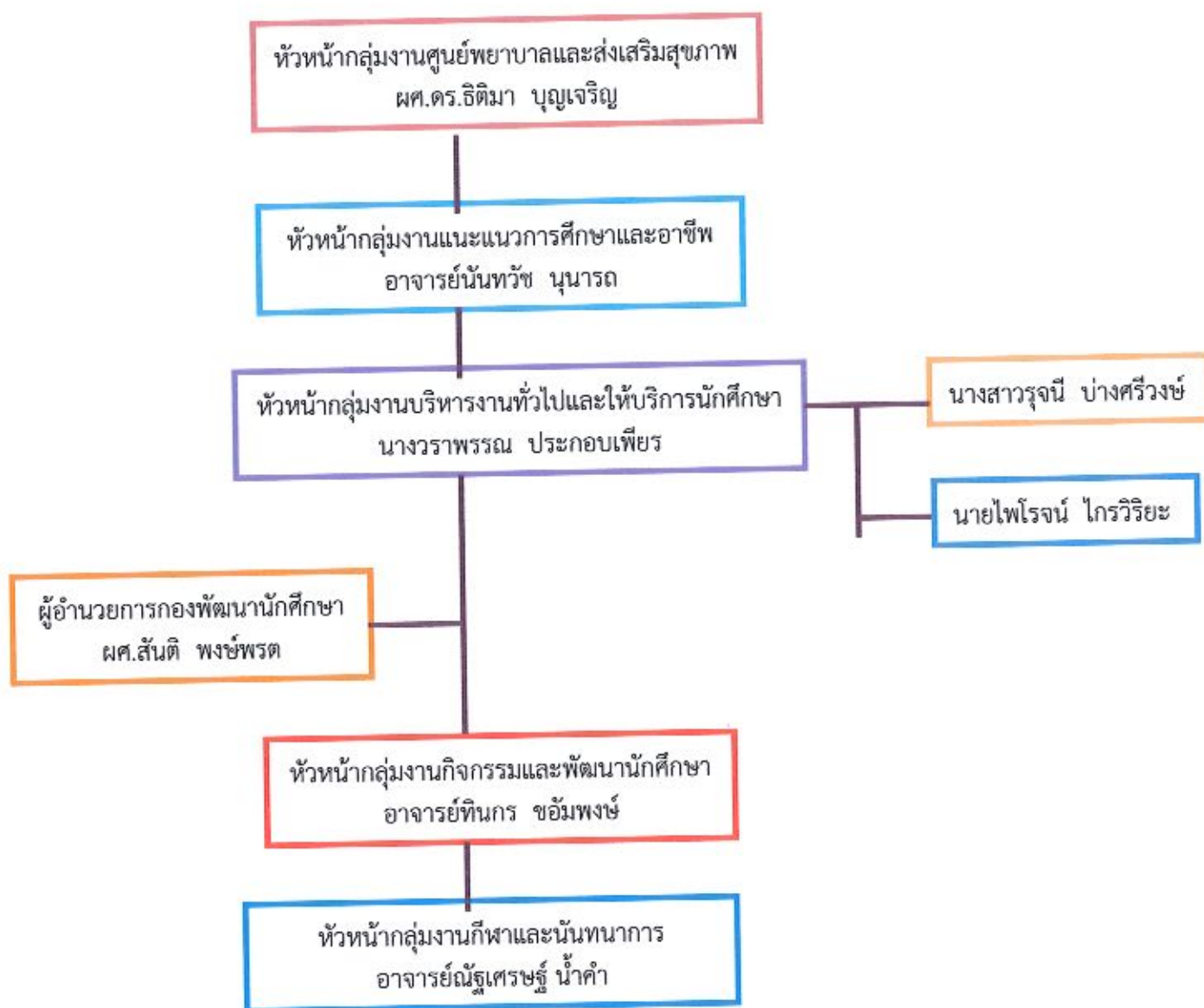

2.4 ภาระหน้าที่ของหน่วยงาน

หน้าที่และความรับผิดชอบของงานพัสดุ

งานพัสดุ คือ การปฏิบัติหน้าที่ในการจัดหา จัดซื้อ ตรวจสอบ การเบิกจ่าย การเก็บรักษา นำส่ง การซ่อมแซมและบำรุงรักษาพัสดุ ครุภัณฑ์ อุปกรณ์เครื่องมือ เครื่องใช้ต่าง ๆ การทำทะเบียนพัสดุ การเก็บรักษาใบสำคัญ หลักฐานและเอกสารเกี่ยวกับพัสดุและปฏิบัติหน้าที่อื่นที่เกี่ยวข้อง

ลักษณะงานที่ปฏิบัติ

ด้านงานปฏิบัติ (Operation)

- 2.4.1 ปฏิบัติงานขั้นต้นเกี่ยวกับงานพัสดุในการจัดหา จัดซื้อ ว่าจ้าง การเก็บรักษา การนำส่ง การซ่อมแซม และบำรุงรักษาพัสดุ ครุภัณฑ์ อุปกรณ์เครื่องมือเครื่องใช้ต่าง ๆ เพื่อให้อยู่ในสภาพดีพร้อมการใช้งาน
- 2.4.2 ทำทะเบียนการเบิกจ่ายพัสดุ การเก็บรักษาใบสำคัญหลักฐานและเอกสารที่เกี่ยวข้องกับงานพัสดุเพื่อรวบรวมไว้เป็นข้อมูลในการดำเนินงาน
- 2.4.3 ร่างและตรวจสอบข้อสัญญาซื้อ สัญญาจ้าง หนังสือโต้ตอบ บันทึกย่อเกี่ยวกับงานพัสดุ เพื่อเป็นหลักฐานในการดำเนินงาน
- 2.4.4 รายงานสรุปความเห็นเกี่ยวกับงานพัสดุ และนำเสนอผู้บังคับบัญชาในหน่วยงาน
- 2.4.5 ศึกษาเกี่ยวกับงานพัสดุ เพื่อให้เกิดความถูกต้อง
- 2.4.6 ชี้แจงรายละเอียดข้อเท็จจริงเกี่ยวกับงานพัสดุให้การปฏิบัติงานมีความโปร่งใสและตรวจสอบได้

ด้านงานบริการ(Service)

- 2.4.7 ให้คำแนะนำเกี่ยวกับระเบียบและวิธีการปฏิบัติงานที่อยู่ในความรับผิดชอบแก่ผู้ร่วมงานหรือหน่วยงานที่เกี่ยวข้อง
- 2.4.8 ประสานงานกับบุคคลภายในหน่วยงานเดียวกัน ต่างหน่วยงาน
- 2.4.9 ประสานงานและเข้าร่วมประชุมของส่วนราชการที่สังกัดเพื่อให้ได้ข้อมูลในการปฏิบัติงานด้านต่าง ๆ

บทที่ 3

หลักเกณฑ์ในการปฏิบัติงาน

3.1 หลักเกณฑ์ในการดำเนินงาน

ในการดำเนินงานด้านงานพัสดุนั้นต้องดำเนินงานให้ถูกต้องตามหลักเกณฑ์ ตามระเบียบสำนักนายกรัฐมนตรี ว่าด้วยการพัสดุและพระราชบัญญัติ เนื่องจากเกี่ยวเนื่องกับการใช้งบประมาณของแผ่นดิน จึงต้องมีความถูกต้อง ชัดเจนและโปร่งใส สามารถตรวจสอบได้ โดยใช้การปฏิบัติงานต่ออ้างอิงตามระเบียบที่เกี่ยวข้อง ดังต่อไปนี้

- 3.1.1 ระเบียบสำนักนายกรัฐมนตรีว่าด้วยการพัสดุ พ.ศ. ๒๕๓๕ และที่แก้ไขเพิ่มเติม (ฉบับที่ ๒) พ.ศ. ๒๕๓๘ (ฉบับที่ ๓) พ.ศ. ๒๕๓๙ (ฉบับที่ ๔) พ.ศ. ๒๕๔๑ (ฉบับที่ ๕) พ.ศ. ๒๕๔๒ และ (ฉบับที่ ๖) พ.ศ. ๒๕๔๕
- 3.1.2 ระเบียบสำนักนายกรัฐมนตรีว่าด้วยการพัสดุ ด้วยวิธีการทางอิเล็กทรอนิกส์ พ.ศ. ๒๕๔๙
- 3.1.3 พระราชบัญญัติว่าด้วยความผิดเกี่ยวกับการเสนอราคาต่อหน่วยงานของรัฐ
- 3.1.4 พระราชบัญญัติข้อมูลข่าวสาร พ.ศ. ๒๕๔๐
- 3.1.5 พระราชบัญญัติที่ราชพัสดุ พ.ศ. ๒๕๑๘
- 3.1.6 พระราชบัญญัติวิธีการปฏิบัติราชการทางการปกครอง พ.ศ. ๒๕๓๙
- 3.1.7 พระราชบัญญัติวิธีการปฏิบัติราชการทางการปกครอง พ.ศ. ๒๕๓๙
- 3.1.8 ระเบียบการเบิกจ่ายเงินจากคลัง การเก็บรักษาเงินและการนำเงินส่งคลัง พ.ศ. ๒๕๕๑
- 3.1.9 มติคณะรัฐมนตรีที่เกี่ยวข้อง
- 3.1.10 คำวินิจฉัยตอบข้อหารือ / วิธีปฏิบัติตามความเห็นของคณะกรรมการว่าด้วยการพัสดุ

3.2 เอกสารการจัดซื้อ / จัดจ้างโดยวิธีสอบราคา (กรณีวงเงินเกิน ๑๐๐,๐๐๐ บาท แต่ไม่ยกกว่า ๒,๐๐๐,๐๐๐ บาท)

- 3.2.1 รายงานการขอซื้อ / ขอจ้าง
- 3.2.2 ประกาศและเอกสารสอบราคา
- 3.2.3 บันทึกแจ้งสำนัก / กอง เพื่อเผยแพร่ประกาศ
- 3.2.4 บันทึกแจ้งคณะกรรมการเปิดซองสอบราคาและคณะกรรมการตรวจรับพัสดุ / ตรวจสอบการจ้าง
- 3.2.5 ทะเบียนผู้มาขอรับเอกสารสอบราคา
- 3.2.6 ทะเบียนรายชื่อผู้ขาย / ผู้รับจ้างที่ส่งเอกสารสอบราคาทางไปรษณีย์ลงทะเบียนและหลักฐานการส่งทางไปรษณีย์ลงทะเบียน
- 3.2.7 บันทึกการรับ-ส่งซองเสนอราคาของหัวหน้าเจ้าหน้าที่พัสดุ ให้คณะกรรมการเปิดซองสอบราคา
- 3.2.8 ใบเสนอราคาและเอกสารการยื่นซองสอบราคาของผู้เสนอราคาทุกราย
- 3.2.9 ประกาศรายชื่อผู้เสนอราคาที่มีสิทธิได้รับการคัดเลือก

- 3.2.10 รายงานผลการเปิดซองสอบราคา
- 3.2.11 หนังสือแจ้งผู้เสนอราคาได้พร้อมเรียกมาทำสัญญา / แจ้งผู้เสนอราคาไม่ได้พร้อมสิทธิอุทธรณ์ (ตามพระราชบัญญัติวิธีปฏิบัติราชการทางปกครอง พ.ศ. ๒๕๓๙ มาตรา ๔๐)
- 3.2.12 สัญญาซื้อขาย / จ้าง หรือใบสั่งซื้อ / จ้าง
- 3.2.13 ใบส่งของ / ใบส่งงาน
- 3.2.14 ใบแจ้งหนี้
- 3.2.15 ใบกำกับภาษี
- 3.2.16 รายงานผลการตรวจรับ / ตรวจการจ้าง

3.3 เอกสารการจัดซื้อ / จ้างโดยวิธีประกวดราคา

- 3.3.1 รายงานขอซื้อ / จ้าง
- 3.3.2 ประกาศและเอกสารสอบราคา
- 3.3.3 หนังสือแจ้งหน่วยงานเพื่อประกาศเผยแพร่
- 3.3.4 บันทึกผู้ปิดและปลดประกาศพร้อมพยาน
- 3.3.5 บันทึกแจ้งคณะกรรมการรับและเปิดซองประกวดราคา , คณะกรรมการพิจารณาผลการประกวดราคา และคณะกรรมการตรวจรับพัสดุ
- 3.3.6 ทะเบียนผู้มาขอรับ/ซื้อ เอกสารประกวดราคา
- 3.3.7 รายงานผลการรับซองประกวดราคา
- 3.3.8 ทะเบียนรับซองใบเสนอราคา
- 3.3.9 ใบเสนอราคาและเอกสารการยื่นซองประกวดราคาของผู้เสนอราคาทุกราย
- 3.3.10 ประกาศรายชื่อผู้เสนอราคาที่มีสิทธิได้รับการคัดเลือก
- 3.3.11 หนังสือแจ้งผู้เสนอราคาที่ไม่ได้รับคัดเลือก (กรณีผิดเงื่อนไขหรือกรณีผู้มีผลประโยชน์ร่วมกัน)
- 3.3.12 รายงานผลการตรวจสอบคุณสมบัติของผู้เสนอราคา
- 3.3.13 รายงานผลการเปิดซองประกวดราคา
- 3.3.14 รายงานการพิจารณาผลการประกวดราคา
- 3.3.15 หนังสือแจ้งผู้เสนอราคาได้พร้อมเรียกมาทำสัญญา / แจ้งผู้เสนอราคาไม่ได้ พร้อมสิทธิอุทธรณ์ (ตามพระราชบัญญัติวิธีปฏิบัติราชการทางปกครอง พ.ศ. ๒๕๓๙ มาตรา ๔๐)
- 3.3.16 สัญญาซื้อขาย / จ้าง หรือใบสั่งซื้อ / จ้าง
- 3.3.17 ใบส่งของ / ใบส่งงาน
- 3.3.18 ใบแจ้งหนี้
- 3.3.19 ใบกำกับภาษี
- 3.3.20 รายงานผลการตรวจรับ / ตรวจการจ้าง

3.4 เอกสารประกอบเรื่องการจัดซื้อ/จ้างโดยวิธีพิเศษ

- 3.4.1 รายงานขอซื้อ / จ้าง
- 3.4.2 ใบเสนอราคา
- 3.4.3 รายงานผลการจัดซื้อ / จ้างโดยวิธีพิเศษ

- 3.4.4 ใบสั่งซื้อ / จ้าง หรือสัญญาซื้อ / จ้าง
- 3.4.5 ใบส่งมอบของ / ใบส่งมอบงาน
- 3.4.6 ใบแจ้งหนี้
- 3.4.7 ใบกำกับภาษี
- 3.4.8 รายงานผลการตรวจรับ / ตรวจการจ้าง
- 3.5 เอกสารประกอบเรื่องการจัดซื้อ / จ้าง โดยวิธีกรณีพิเศษ
 - 3.5.1 รายงานขอซื้อ / จ้าง
 - 3.5.2 ใบเสนอราคา
 - 3.5.3 ใบสั่งซื้อ / จ้าง หรือสัญญาซื้อขาย / จ้าง
 - 3.5.4 ใบส่งของ / ใบส่งงาน
 - 3.5.5 ใบแจ้งหนี้
 - 3.5.6 ใบกำกับภาษี
 - 3.5.7 รายงานผลการตรวจรับ / ตรวจการจ้าง
- 3.6 เอกสารประกอบเรื่อง การจัดซื้อจัดจ้างด้วยวิธีการทางอิเล็กทรอนิกส์
 - 3.6.1 บันทึกขออนุมัติแต่งตั้งคณะกรรมการร่างกำหนดขอบเขตของงาน (TOR) / เอกสารประกวดราคา
 - 3.6.2 บันทึกขออนุมัติแต่งตั้งคณะกรรมการร่างกำหนดขอบเขตของงาน (TOR) / เอกสารประกวดราคา
 - 3.6.3 รายงานผลการประกวดเผยแพร่ (ครั้งที่ ๑) ให้คณะกรรมการทราบ
 - 3.6.4 บันทึกขอความเห็นชอบร่างกำหนดขอบเขตของงาน (TOR) / เอกสารประกวดราคา (ครั้งที่ ๒) เสนอกรมอนุมัติ
 - 3.6.5 บริษัทฯ ผู้ให้บริการตลาดกลางฯ แจ้งอัตราค่าใช้จ่ายในการจัดประมูลแก่หน่วยงานทราบ
 - 3.6.6 บริษัทฯ ผู้ให้บริการตลาดกลางฯ แจ้งอัตราค่าใช้จ่ายในการจัดประมูลแก่หน่วยงานทราบประกวดราคาและขอให้คัดเลือกผู้ให้บริการตลาดกลาง พร้อมกำหนดวัน เวลา และสถานที่เสนอราคา
 - 3.6.7 แบบตอบรับการแต่งตั้งคณะกรรมการประกวดราคา
 - 3.6.8 แบบตอบรับการคัดเลือกผู้ให้บริการตลาดกลาง วัน เวลา และสถานที่เสนอราคา
 - 3.6.9 รายงานขอซื้อ/จ้าง (ของหน่วยงานเจ้าของเรื่อง)
 - 3.6.10 บันทึกขอความเห็นชอบ และบันทึกเสนอกรมลงนามในประกาศประกวดราคา
 - 3.6.11 ประกาศและเอกสารประกวดราคา
 - 3.6.12 ทะเบียนรายชื่อผู้ขอรับและชื่อเอกสารประกวดราคา
 - 3.6.13 ใบยื่นข้อเสนอมฯ และเอกสารฯ ยื่นของประกวดราคาของผู้เสนอราคาทุกราย
 - 3.6.14 แบบแจ้ง วัน เวลา และสถานที่เสนอราคาเพื่อเข้าสู่กระบวนการเสนอราคา
 - 3.6.15 แบบแจ้งชื่อผู้แทนผู้มีสิทธิเสนอราคาเข้าสู่กระบวนการเสนอราคา
 - 3.6.16 แบบแจ้งข้อมูลให้ผู้ให้บริการตลาดกลางฯ เพื่อเตรียมระบบการเสนอราคา ด้วยวิธีการทางอิเล็กทรอนิกส์
 - 3.6.17 รายงานผลการประกวดราคาด้วยวิธีการทางอิเล็กทรอนิกส์

3.6.18 แจ้งผลการพิจารณาการเสนอราคาให้ผู้เสนอราคาได้และไม่ได้รับทราบ

3.6.19 ทำหนังสือแจ้งผู้ประมูลได้ ทำสัญญา / รับใบสั่ง

3.6.20 สัญญาซื้อขาย / จ้าง หรือใบสั่งซื้อ / จ้าง

3.6.21 ใบแจ้งหนี้

3.6.22 ใบกำกับภาษี

3.6.23 รายงานผลการตรวจรับ / ตรวจการจ้าง

3.7 การจัดเก็บและเข้าถึงเอกสาร

การจัดเก็บ

ชื่อเอกสาร	สถานที่เก็บ	ผู้รับผิดชอบ	การจัดเก็บ	ระยะเวลา
1. จัดซื้อ/จัดจ้างโดยวิธีตกลงราคา หนังสือแจ้งความต้องการ, เอกสารประกอบการจัดซื้อ/ จัดจ้าง, ใบสั่งซื้อ/สั่งจ้าง, ฯลฯ	สำนัก อธิการบดี	เจ้าหน้าที่พัสดุ	จัดเรียงตาม ลำดับเรื่องและ วัน เดือน ปี ที่แล้วเสร็จ	๑๐ ปี
2. จัดซื้อ/จัดจ้างโดยวิธีสอบราคา หนังสือแจ้งความต้องการ, เอกสารประกอบการจัดซื้อ/ จัดจ้าง, ใบสั่งซื้อ/สั่งจ้าง, ฯลฯ	สำนัก อธิการบดี	เจ้าหน้าที่พัสดุ	จัดเรียงตาม ลำดับเรื่องและ วัน เดือน ปี ที่แล้วเสร็จ	๑๐ ปี
3. จัดซื้อ/จัดจ้างโดยวิธีประกวด ราคา หนังสือแจ้งความต้องการ, เอกสารประกอบการจัดซื้อ/ จัดจ้าง, ใบสั่งซื้อ/สั่งจ้าง, ฯลฯ	สำนัก อธิการบดี	เจ้าหน้าที่พัสดุ	จัดเรียงตาม ลำดับเรื่องและ วัน เดือน ปี ที่แล้วเสร็จ	๑๐ ปี
4. จัดซื้อ/จัดจ้างโดยวิธีพิเศษ หนังสือแจ้งความต้องการ, เอกสารประกอบการจัดซื้อ/ จัดจ้าง, ใบสั่งซื้อ/สั่งจ้าง, ฯลฯ	สำนัก อธิการบดี	เจ้าหน้าที่พัสดุ	จัดเรียงตาม ลำดับเรื่องและ วัน เดือน ปี ที่แล้วเสร็จ	๑๐ ปี
5. จัดซื้อ/จัดจ้างโดยวิธีกรณีพิเศษ หนังสือแจ้งความต้องการ, เอกสารประกอบการจัดซื้อ/ จัดจ้าง, ใบสั่งซื้อ/สั่งจ้าง, ฯลฯ	สำนัก อธิการบดี	เจ้าหน้าที่พัสดุ	จัดเรียงตาม ลำดับเรื่องและ วัน เดือน ปี ที่แล้วเสร็จ	๑๐ ปี
6. จัดซื้อ/จัดจ้างโดยวิธีการทาง อิเล็กทรอนิกส์ หนังสือแจ้งความ ต้องการ, เอกสารประกอบการ จัดซื้อ/จัดจ้าง, ใบสั่งซื้อ/สั่งจ้าง, ฯลฯ	สำนัก อธิการบดี	เจ้าหน้าที่พัสดุ	จัดเรียงตาม ลำดับเรื่องและ วัน เดือน ปี ที่แล้วเสร็จ	๑๐ ปี
7. ระเบียบ กฎหมาย ประกาศ พระราชบัญญัติ	สำนัก อธิการบดี	เจ้าหน้าที่พัสดุ	จัดเรียงตาม ลำดับเรื่องและ วัน เดือน ปี ที่แล้วเสร็จ	๑๐ ปี/ ออกฉบับ ใหม่

ชื่อเอกสาร	สถานที่เก็บ	ผู้รับผิดชอบ	การจัดเก็บ	ระยะเวลา
8. คู่มือการปฏิบัติงานที่เกี่ยวข้อง	สำนัก อธิการบดี	เจ้าหน้าที่พัสดุ	จัดเรียงตาม ลำดับเรื่องและ วัน เดือน ปี ที่แล้วเสร็จ	๑ ปี
9. สมุดคุมสัญญา	สำนัก อธิการบดี	เจ้าหน้าที่พัสดุ	เล่ม-เรียงตาม เลข	๑๐ ปี
10. สมุดคุมใบสั่ง	สำนัก อธิการบดี	เจ้าหน้าที่พัสดุ	เล่ม-เรียงตาม เลข	๑๐ ปี
11. สมุดคุมสัญญา	สำนัก อธิการบดี	เจ้าหน้าที่พัสดุ	เล่ม-เรียงตาม เลข	๑๐ ปี
12. เพิ่มหลักประกันสัญญา	สำนัก อธิการบดี	เจ้าหน้าที่พัสดุ	เล่ม-เรียงตาม เลข	ตาม ระยะเวลา ค้ำประกัน
13. รายงานแผนและผลการ ปฏิบัติการจัดซื้อจัดจ้าง	สำนัก อธิการบดี	เจ้าหน้าที่พัสดุ	แฟ้ม	๑๐ ปี
14. หนังสือรับรองผลงาน	สำนัก อธิการบดี	เจ้าหน้าที่พัสดุ	แฟ้ม	-
15. ระเบียบต่าง ๆ	สำนัก อธิการบดี	เจ้าหน้าที่พัสดุ	เล่ม - ตู้เก็บ เอกสาร	-
16. มติ ครม. หนังสือเวียนคำสั่ง เอกสารที่เกี่ยวข้อง	สำนัก อธิการบดี	เจ้าหน้าที่พัสดุ	แฟ้ม-ตามชนิด ของแฟ้ม/ หนังสือ-ตู้เก็บ เอกสาร	๑๐ ปี
17. หนังสือแจ้งซ่อมงาน	สำนัก อธิการบดี	เจ้าหน้าที่พัสดุ	แฟ้ม	๑๐ ปี

3.8 ผู้มีสิทธิเข้าถึง

- ผู้อำนวยการสำนัก/กอง
- หัวหน้าเจ้าหน้าที่พัสดุ
- เจ้าหน้าที่พัสดุ

3.9 ระบบการติดตามและประเมินผล

3.9.1 มีการติดตาม ประเมินผลการปฏิบัติงานเป็นประจำเดือน โดยสำนัก/กอง

3.9.2 ร้อยละ ๘๐ ของเจ้าหน้าที่ที่เกี่ยวข้องดำเนินงานตามขั้นตอนของคู่มือปฏิบัติงานการจัดซื้อ/จัดจ้าง ได้อย่างถูกต้องและมีประสิทธิภาพ

3.10 กลวิธีการเข้าถึง

- 3.10.1 ผู้บริหาร/ผู้รับผิดชอบสำนัก/กองต้องให้ความสำคัญและสร้างความเข้าใจในการดำเนินงานตามขั้นตอนของคู่มือให้ชัดเจน
- 3.10.2 ต้องมีการเผยแพร่คู่มือ ในหลากหลายช่องทาง และให้ทั่วถึง เพื่อให้เจ้าหน้าที่ผู้เกี่ยวข้องทุกคนรับทราบและถือปฏิบัติ

3.11 วงจรบริหารงานพัสดุ

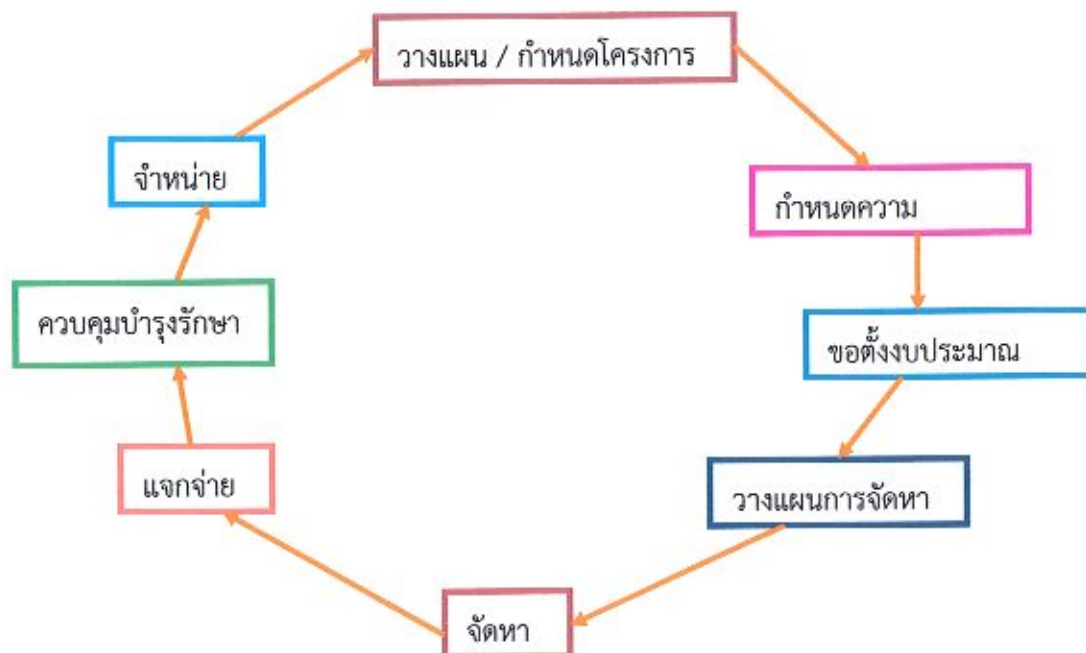

หลักการจัดหาที่ดี

- 3.11.1 พิจารณาความจำเป็น/ความต้องการในการใช้งาน
- 3.11.2 พิจารณากำหนดคุณลักษณะเฉพาะ/รูปแบบ/รายละเอียด
- 3.11.3 พิจารณาวិธีการจัดหา
- 3.11.4 ดำเนินการจัดหา
- 3.11.5 คัดเลือกผู้ขาย/ผู้รับจ้าง
- 3.11.6 แจ้าง/ทำความตกลง หรือทำสัญญา
- 3.11.7 ควบคุมการปฏิบัติตามสัญญา
- 3.11.8 ตรวจรับ
- 3.11.9 ลงบัญชี/ทะเบียนและส่งมอบผู้ใช้งาน
- 3.11.10 ตรวจสอบความชำรุดบกพร่องในระหว่างประกัน

บทที่ 4 เทคนิคในการปฏิบัติงาน

4.1 ขั้นตอนการปฏิบัติงาน (Flow Chat)

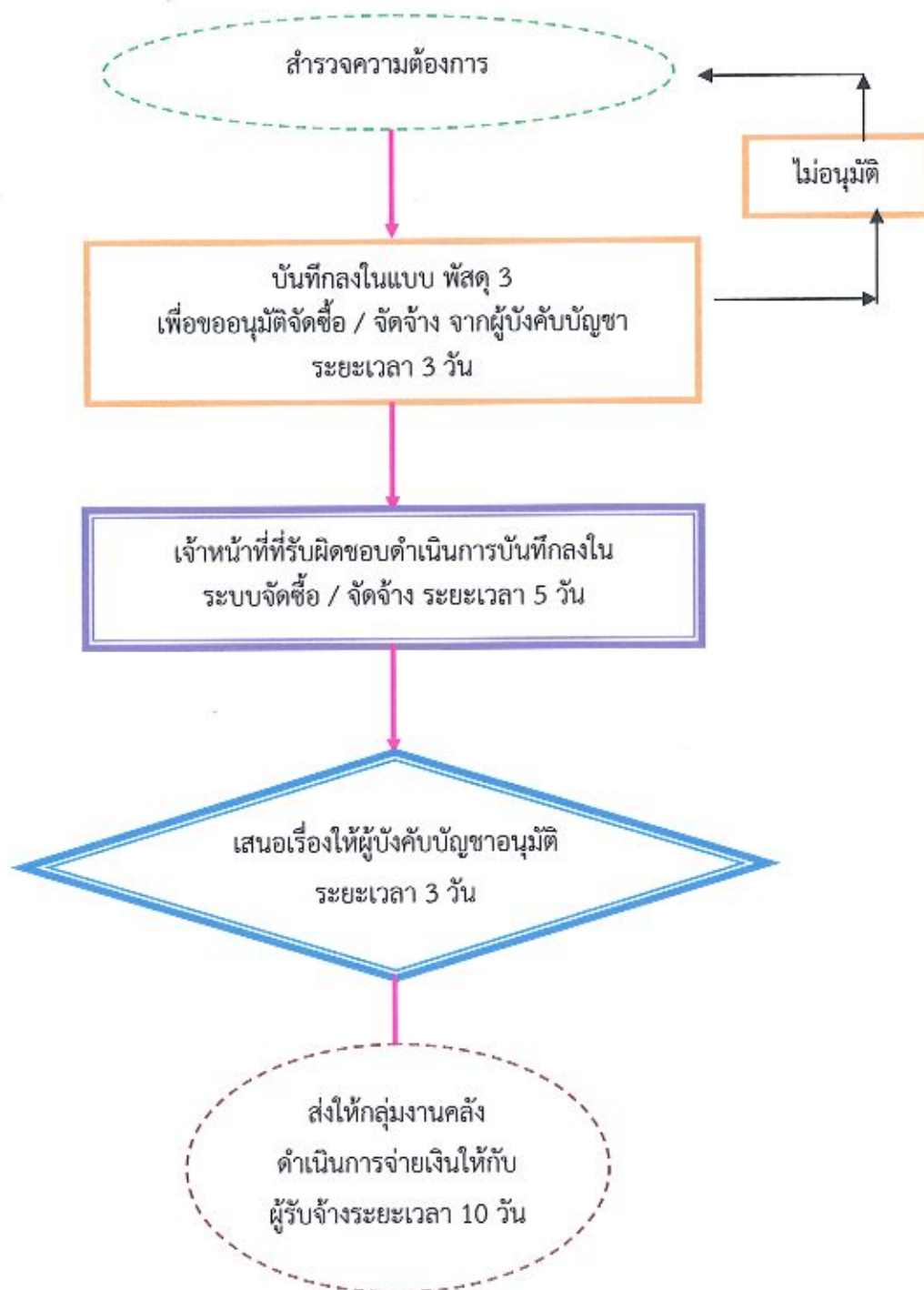

4.2 กลยุทธ์ในการปฏิบัติงาน

การจัดซื้อ (Purchasing)

ในการผลิตสินค้าขององค์การอุตสาหกรรมหนึ่ง ๆ จำเป็นอย่างยิ่งจะต้องมีวัตถุดิบหรือวัสดุต่าง ๆ อย่างเพียงพอไม่น้อยเกินไปหรือมากเกินไป เพราะถ้าหากมีวัตถุดิบน้อยเกินไปอาจทำให้วัตถุดิบขาดมือ และถ้าหากมีวัตถุดิบมากเกินไป จะทำให้มีค่าใช้จ่ายสูงเกินความจำเป็น และจะส่งผลต่อราคาสินค้าต่อหน่วยที่จะมีราคาสูงตามด้วย ในทางการบริหารจำเป็นอย่างยิ่งที่จะทำให้วัตถุดิบมีเพียงพอต่อการผลิต การจัดซื้อและการบริหารเกี่ยวกับสินค้าคงคลังจึงเป็นงานหลักอย่างหนึ่งในการประกอบธุรกิจ

ความหมายของการจัดซื้อ (Define of purchasing)

การจัดซื้อ (Purchasing) หมายถึงการดำเนินงานตามขั้นตอนต่าง ๆ เพื่อให้ได้มาซึ่งวัตถุดิบ วัสดุ และสิ่งของเครื่องใช้ต่าง ๆ ที่จำเป็นโดยมีคุณสมบัติ ปริมาณ ราคา ช่วงเวลา แหล่งขาย และการนำส่ง ณ สถานที่ถูกต้อง

วัตถุประสงค์ของการจัดซื้อ (Objective of Purchasing)

1. เพื่อให้มีวัตถุดิบและวัสดุอื่น ๆ ในการผลิตอย่างเพียงพอ
2. เพื่อรักษาคุณสมบัติของวัตถุดิบที่จัดซื้อให้ได้มาตรฐานเดียวกัน
3. เพื่อหลีกเลี่ยงการเสียหาย และความล้มเหลววัตถุดิบ
4. เพื่อให้กิจการมีกำไร มีต้นทุนในการจัดซื้อต่ำวัตถุดิบที่ใช้เพียงพอ
5. หลีกเลี่ยงปัญหาพัสดุซ้ำกัน

กลยุทธ์การจัดซื้อ

ในการจัดซื้อวัสดุนั้น บริษัทเป็นฝ่ายผู้ซื้อ เจ้าของแหล่งวัสดุเป็นฝ่ายผู้ขาย ฝ่ายใดมีอำนาจการต่อรองสูง ฝ่ายนั้นจะเป็นฝ่ายได้เปรียบ เพื่อป้องกันมิให้เสียเปรียบบริษัทจึงต้องพยายามรักษาคุณภาพของอำนาจในการต่อรองเอาไว้ ซึ่งอาจทำได้หลายวิธีดังต่อไปนี้

1. การกระจายการจัดซื้อวิธีหนึ่งในการป้องกันมิให้อำนาจในการต่อรองต่ำกว่าผู้ขายได้แก่การกระจาย การจัดซื้อไปยังผู้ขายที่ผ่านการคัดเลือกแล้วหลาย ๆ ราย ปริมาณการสั่งซื้อที่กระจายให้แก่ผู้ขายแต่ละรายต้องมากพอที่จะทำให้เห็นคุณค่าว่าควรติดต่อค้าขายกับผู้ซื้อในระยะยาว ขณะเดียวกันถ้าฝ่ายผู้ขายเสนอให้ส่วนลดเพราะซื้อจำนวนมาก ก็ควรนำเข้ามาประกอบการพิจารณาการจ่ายการซื้อด้วย การกระจายการซื้อนั้น นอกจากจะป้องกันมิให้อำนาจในการต่อรองตกต่ำแล้วยังอาจทำให้อำนาจนี้เพิ่มขึ้นอีกก็ได้
2. การสร้างแหล่งซื้อเพิ่มเติม วิธีนี้นิยมนำมาใช้ในการบริหารจัดหาการประเมินคุณสมบัติต่างๆ แล้ว ปรากฏว่ามีผู้ขายผ่านเกณฑ์การประเมินได้จำนวนน้อย การใช้กลยุทธ์การกระจายการซื้อไม่ให้ความมั่นใจเท่าที่ควร จึงจำเป็นต้องสร้างแหล่งซื้อเพิ่มเติมขึ้นมา ซึ่งอาจทำได้หลายวิธี เช่น ให้คำแนะนำทางเทคนิคแก่ผู้ขายที่ไม่ผ่านเกณฑ์การประเมินเนื่องจากเกณฑ์ทางด้านคุณภาพแต่มีศักยภาพจะปรับปรุงได้ ทำสัญญาซื้อล่วงหน้ากับผู้ขายที่ฐานะทางการเงินไม่มั่นคงพอที่จะลงทุนผลิตวัสดุมาส่งมอบให้ตรงเวลา เป็นต้น

3. การหลีกเลี่ยงต้นทุนการเปลี่ยนแหล่งซื้อผู้ขายหลายรายใช้วิธีให้ความช่วยเหลือทางด้านวิศวกรรมเครื่องจักร หรือทางด้านอื่น ๆ โดยไม่คิดค่าใช้จ่ายเพื่อให้ฝ่ายผู้ซื้อตกเป็นทาสทางเทคนิคหรือระบบการผลิต เพราะความช่วยเหลือเช่นนั้นทำให้ต้องซื้อวัสดุเกี่ยวเนื่องอื่น ๆ จากผู้ให้ความช่วยเหลือนั่นเองเมื่อได้รับข้อเสนอให้เปล่าในทำนองนี้ฝ่ายผู้ซื้อต้องพิจารณาโดยรอบคอบเพราะอาจก่อให้เกิดต้นทุนอย่างมหาศาลในอนาคตได้
4. การกำหนดมาตรฐานวัสดุผลิตภัณฑ์ที่มีความเป็นมาตรฐานเดียวกันจะมีเกณฑ์กำหนดตรงกันเสมอ สามารถใช้แทนกันได้ จะทำให้อำนาจต่อรองของฝ่ายผู้ขายแต่ละรายลดลงมาในระดับหนึ่งเพราะทางฝ่ายผู้ซื้อจะซื้อจากผู้ขายรายใดก็ได้ เนื่องจากวัสดุใช้แทนกันได้ อีกทั้งต้นทุนการเปลี่ยนแหล่งซื้อไม่มี
5. การรวมตัวย้อนหลัง เป็นลักษณะของการขยายธุรกิจแบบหนึ่ง วิธีการคือ ก้าวจากการเป็นผู้ผลิตอยู่เดิมไปเป็นเจ้าของแหล่งวัตถุดิบที่ใช้ในการผลิตอีกธุรกิจหนึ่ง วิธีนี้ย่อมทำให้อำนาจต่อรองของฝ่ายผู้ขายลดลง เพราะนอกจากจะเป็นการเพิ่มแหล่งซื้อของฝ่ายผู้ซื้อแล้วยังเป็นการเพิ่มคู่แข่งกับผู้ขาย วิธีนี้แม้จะผลิตวัตถุดิบเองบางส่วน ซื้อจากผู้ขายบางส่วน ก็ยังเป็นวิธีที่มีประสิทธิภาพ บางครั้งแม้แต่เพียงการศึกษาโครงการที่จะก้าวเข้าไปเป็นเจ้าของแหล่งวัตถุดิบอย่างเบ็ดเสร็จ ก็อาจเป็นการป้องปรามพฤติกรรมการขายที่ไม่ดีของฝ่ายผู้ขายได้
6. การเร่งรัดการจัดซื้อเป็นการแสดงให้เห็นให้ผู้ซื้อได้ติดตามตรวจสอบและประเมินการดำเนินงานของฝ่ายผู้ขายอย่างใกล้ชิดตลอดเวลา ทำให้ฝ่ายผู้ขายไม่กล้าบิดพลิ้ว วิธีนี้ใช้กันมากในการฉ้อโกงที่มีเกณฑ์กำหนดแตกต่างไปจากมาตรฐานในท้องตลาด เช่น จ้างให้ผลิตเครื่องจักรที่ออกแบบเป็นพิเศษ ฝ่ายผู้ซื้อจะส่งเจ้าหน้าที่ที่เกี่ยวข้องเข้าไปติดตามผลถึงสถานที่ผลิตเลยทีเดียว ทั้งนี้เพื่อความมั่นใจว่า
 - คำสั่งซื้ออย่างเป็นทางการได้ไปถึงผู้ขายแล้ว และกำลังมีการจัดการตามใบสั่งซื้อนั้น
 - หากเป็นการจ้างทำของ ต้องแน่ใจว่าผู้รับจ้างได้สั่งให้โรงงานทำการผลิตแล้วโดยผู้เร่งรัดการจัดซื้ออาจขอเลขที่ใบสั่งงาน ชื่อผู้ควบคุมการผลิตและสถานที่ติดต่อ เพื่อใช้อ้างอิงและติดต่อสอบถามความก้าวหน้าของงาน
 - ฝ่ายผู้ขายไม่มีอุปสรรคใด ๆ มาขัดขวางจนต้องระงับการดำเนินการตามใบสั่งซื้อไว้แม้ชั่วคราว ทั้งนี้เพื่อความมั่นใจว่าฝ่ายผู้ซื้อจะได้รับสิ่งของตามกำหนดเวลา
 - ความก้าวหน้าของงานเป็นไปตามที่กำหนดไว้ทุกประการ ผู้ที่เร่งรัดการจัดซื้อได้ดีต้องมีความรู้ความสามารถ มีความละเอียดในการเจรจา และมีความกล้าพอที่จะแนะนำผู้ขายให้จัดการกับปัญหาต่าง ๆ ที่เกิดขึ้น

ความรับผิดชอบของแผนกจัดซื้อ (Responsibility of purchasing section)

เมื่อองค์กรมีความจำเป็นที่จะต้องมีการซื้อ (Purchasing) แผนกจัดซื้อหรือแผนกจัดซื้อจะต้องพยายามจัดซื้อให้ได้ดีที่สุด เพื่อให้บรรลุเป้าหมายของการจัดซื้อ โดยการจัดซื้อที่ดีที่สุดจะต้องคำนึงประเด็นสำคัญ ดังนี้

1. คุณสมบัติที่ถูกต้อง
2. ปริมาณที่ถูกต้อง
3. ราคาที่ถูกต้อง

4. ช่วงเวลาที่ถูกต้อง
5. แหล่งขายที่ถูกต้อง
6. การนำส่งที่ถูกต้อง

วิธีปฏิบัติในการจัดซื้อ (Procedure in purchasing)

การจัดซื้อวัสดุเพื่อนำมาใช้ในการผลิตและการดำเนินงานของธุรกิจเป็นภารกิจที่ต้องปฏิบัติอย่างต่อเนื่อง การปฏิบัติในช่วงหนึ่ง ๆ จะเกี่ยวพันกับการจัดซื้อหลาย ๆ รายการ แต่ละรายการมีความแตกต่างในด้านคุณสมบัติ ราคา จำนวน แหล่งขาย การปฏิบัติการจัดซื้อมีหลายขั้นตอน แต่ละขั้นตอนมีเอกสารที่เกี่ยวข้องจำนวนมาก ด้วยเหตุนี้การจัดซื้อจึงต้องใช้แรงงาน เวลาและต้นทุนสูง การจัดระบบปฏิบัติในการสั่งซื้ออย่างมีประสิทธิภาพจะช่วยให้การจัดซื้อดำเนินไปด้วยความคล่องตัว และถูกต้องเหมาะสม

ระบบปฏิบัติในการการจัดซื้อของแต่ละกิจการย่อมแตกต่างกันไป เนื่องจากแต่ละกิจการมีความแตกต่างกันไปในนโยบาย สินค้าและบริการที่ผลิต ทรัพยากรต่าง ๆ ดังนั้นจึงไม่สามารถกำหนดรูปแบบที่ดีได้แน่นอนตายตัว แต่โดยทั่วไประบบปฏิบัติในการจัดซื้อที่สมบูรณ์จะประกอบด้วยขั้นตอนพื้นฐานดังนี้

๑. รับการวิเคราะห์ไปขอให้ซื้อ (Purchase Requisition) ซึ่งจะวิเคราะห์ถึงประเภทของสิ่งของและจำนวนที่ซื้อ
๒. ศึกษาถึงสภาพตลาด แหล่งที่จะจัดซื้อ และผู้ขาย
๓. ส่งไปขอให้เสนอราคา (Request for Quotations) ไปยังผู้ขายหลาย ๆ แหล่ง
๔. รับและวิเคราะห์ไปขอให้เสนอราคาจากผู้ขาย
๕. เลือกผู้ขายที่เสนอราคาและเงื่อนไขต่าง ๆ ที่ดีที่สุด
๖. คำนวณราคาของสิ่งของที่จะสั่งซื้อให้ถูกต้อง
๗. ส่งไปสั่งซื้อ (Purchase Order) ไปยังผู้ขายที่ต้องการจะซื้อ
๘. ติดตามผลให้เป็นไปตามที่ได้ติดต่อหรือตามสัญญา
๙. วิเคราะห์รายงานการรับรองของ
๑๐. วิเคราะห์และตรวจสอบใบกำกับสินค้า (Invoice) ของผู้ขายเพื่อการจ่ายเงิน

มาตรฐานงาน

มาตรฐานของงานเป็นไปตาม Flow Chart กระบวนการคู่มือการปฏิบัติงานแนวทางปฏิบัติงาน จำหน่ายพัสดุด้วยวิธีต่าง ๆ โดยได้ระบุระยะเวลาในแต่ละขั้นตอนที่ผู้ปฏิบัติควรดำเนินงานให้แล้วเสร็จ

การติดตามและการประเมินผล

การติดตามประเมินผลการปฏิบัติงานพัสดุนั้น ผู้รับผิดชอบในการติดตามคือ หน่วยงานเจ้าของงาน ในที่นี้ควรเป็นหัวหน้าหน่วยงาน จะต้องติดตามการดำเนินการอยู่ตลอดเวลา ตามวันที่กำหนดในมาตรฐานงานซึ่งได้กำหนดระยะเวลาในแต่ละขั้นตอน ที่กำหนดไว้แล้ว

จรรยาบรรณในการทำงาน

จรรยาบรรณ คำนี้เราทราบกันดีว่าเกี่ยวข้องกับเรื่องศีลธรรมในชีวิตประจำวันของคนเรา พ่อแม่ส่วนใหญ่ก็มักจะสั่งสอนลูกเกี่ยวกับเรื่องเหล่านี้อยู่ตลอด เพื่อให้ลูกยึดถือคุณธรรมในการใช้ชีวิต เพราะเป็นสิ่งที่ถูกต้อง และพึงกระทำ จรรยาบรรณหมายถึงอะไร? หมายถึงความซื่อสัตย์- พึงยึดถือในสิ่งที่ถูกต้อง เทียบได้กับความซื่อสัตย์ในเรื่องความรัก เกียรติยศ การใส่ใจในคู่สมรสซึ่งเป็นเหมือนส่วนหนึ่งของคุณไปจนถึงวันตาย ต้องรู้จักรักษาสัญญา และทำตามหน้าที่ของตนเองเมื่อรับปากแล้วว่า จะทำให้สำเร็จ นำเสียตายที่มีตัวอย่างในการประนีประนอมกันได้ให้เราเห็นมากเกินไป จึงไม่ค่อยมีคนใส่ใจในเรื่องจรรยาบรรณซึ่งเป็นสิ่งสำคัญในโลกของเรามากนัก ซ้ำยังกลายมาเป็นบรรทัดฐานที่ทุกคนให้การยอมรับในการทำงานด้วย การโกหกอาจจะเริ่มต้นจากเพียงสิ่งเล็กน้อยๆ เช่นโกหกแม่ว่าไม่ได้ทานช็อกโกแลต แต่ในความเป็นจริงแล้ว คุณทานในขณะที่อยู่สำนักงาน หรือโทรไปลาป่วยทั้งที่ไม่ได้ป่วยจริง แม้ว่าการโกหกเล็กน้อยเหล่านี้จะไม่ได้มีอันตรายมากมายนัก แต่ก็อาจจะกลายเป็นปัญหาใหญ่ในอนาคตได้ ตัวอย่างเช่น เอ็นรอน คอร์ป ผู้ซึ่งชอบโกหกเป็นประจำ จนติดเป็นนิสัย ทำให้ผู้ร่วมลงทุนไม่ไว้วางใจ ด้วยคิดว่าเขาจะไม่ซื่อสัตย์ในเรื่องของรายได้ที่จะเกิดขึ้น ผลสุดท้ายจึงไม่ได้ร่วมงานกัน คุณอาจจะแค่โดนคุณแม่ตำหนิ แต่นายจ้างของคุณอาจจะคิดว่าคุณเป็นคนไม่น่าเชื่อถือ และไม่ไว้วางใจในตัวคุณ ซึ่งจะให้คุณเสียโอกาสที่เขาได้สร้างขึ้นมา ทำไมเราต้องมีจรรยาบรรณในการทำงาน? ทุกครั้งที่เราโกหกพ่อแม่ เพื่อน เจ้านาย หรือลูกค้า ก็หมายความว่าเราปฏิเสธที่จะยอมรับความเป็นจริง หรือปกป้องตนเองจากการถูกเพ่งเล็ง แต่ปัญหาใหญ่ก็คือ ที่คุณไม่ทราบก็คือ การขาดจรรยาบรรณนั้นเกี่ยวข้องกับปัญหาดังๆ ได้อย่างไร

การขาดการฝึกฝน

ความซื่อสัตย์เป็นคุณธรรมที่ดีที่สุดที่เราควรเริ่มปฏิบัติให้ติดเป็นนิสัย นั่นคือเหตุผลที่พ่อแม่ต่างพร่ำสอนให้ลูกเป็นคนซื่อสัตย์ เพื่อให้ลูกเติบโตขึ้นมาเป็นบุคคลที่มีความรับผิดชอบทั้งในหน้าที่ของตนเอง และความสัมพันธ์กับผู้อื่น ทั้งเพื่อนร่วมชั้น หรือเพื่อนร่วมงาน เจ้านาย และผู้อื่นในสังคม เรารู้ดีที่จะให้ความสำคัญกับหน้าที่ของตนเอง ถ้าหากไม่ทำเช่นนั้น ตัวเราเองจะกลายเป็น “คนเฉื่อย” และทำให้ผู้อื่นไม่มีความเชื่อมั่นในตัวเรา

อำนาจและการควบคุม

การนิยามว่าร้อยกันภายในองค์กรเป็นศิลปะอย่างหนึ่งในการอยู่ร่วมกัน ซึ่งคุณอาจจะชอบหรือไม่ก็ได้ แต่วิธีการนี้เป็นวิธีการตำหนิผู้อื่นโดยไม่มีการเผชิญหน้า กับบุคคลที่ถูกกล่าวถึง ซึ่งไม่มีประโยชน์กับทั้งบริษัทและผู้ที่ทำเช่นนั้น แต่การนิยามผู้อื่นนั้น อาจทำให้คุณรู้สึกว่ามีอำนาจอาจจะเป็นเพราะว่าคุณมีอำนาจน้อยกว่าผู้ที่คุณพูดถึงในความเป็นจริงก็เป็นได้ ดังนั้นควรทำตัวเองให้ดีที่สุด และพูดถึงผู้อื่นอย่างมีศีลธรรม ซึ่งจะช่วยให้คุณกลายเป็นที่เคารพและยอมรับจากผู้อื่น

ความโลภ

การละเมิดกฎในการทำงานที่ร่วมกันสร้างขึ้นมามีผลในเรื่องของรายได้และงานที่เกี่ยวข้องกับบัญชี ซึ่งอาจจะมีผลมาจากการถูกความโลภและการขาดจรรยาบรรณในการทำงานกระตุ้นให้เกิดความเสียหายเหล่านี้ เมื่อผู้ถือหุ้นและสาธารณชนต่างให้ความสนใจในเรื่องนี้ ก็จะมีปัญหาในเรื่องความไว้วางใจกันเกิดขึ้น การที่ผู้ลงทุนสูญเสียความไว้วางใจในผู้ทำงาน เป็นเรื่องที่ไม่ดีเลย เพราะไม่ใช่

เรื่องง่ายที่จะทำให้คนเหล่านั้นกลับมามีความไว้วางใจได้เหมือนเดิม มันจะโยงไปสู่เรื่องมาตรฐานการทำงานที่กำหนดไว้ก่อนที่จะตัดสินใจร่วมงานกัน จรรยาบรรณส่วนบุคคลในการทำงาน และการแบ่งปันความคิดเห็นในการทำงานร่วมกัน ดังนั้นจึงใช้สติปัญญาในการทำงาน เราอาจจะเห็นว่ามีกฎหรือข้อบังคับในการทำงานติดอยู่บนป้ายประกาศ หรือในสำนักงาน แต่ปัญหาคือเราจะปฏิบัติตามนั้นได้อย่างไร

การกำหนดเป้าหมายในการทำงาน

ควรตระหนักว่าวัฒนธรรมในการทำงานขององค์กรมีจุดเริ่มต้นที่ดีในการเอื้อให้สมาชิกในองค์กรตั้งเป้าหมายในการทำงานได้ดีตามมาตรฐานขององค์กรมาน้อยเพียงใด ผู้ที่อยู่ในตำแหน่งสูงจะมีหน้าที่แจ้งให้พนักงานใหม่ทราบเกี่ยวกับวัฒนธรรม ความคาดหวังจากการทำงานภายในองค์กร เป็นต้น รวมทั้งสร้างความสัมพันธ์ระหว่างพนักงานใหม่ให้เชื่อมโยงกับคนเก่าที่อยู่ในทีมเดียวกัน และทำให้ทราบว่าสิ่งที่ “ควร” และ “ไม่ควร” ในการทำงานคืออะไรด้วย

ความโปร่งใส

สิ่งสำคัญอย่างหนึ่งสำหรับเหล่าผู้บริหาร ตัวอย่างเช่น ช่วยผู้อำนวยการดูแลการทำงานของ บริษัท และใส่ใจกับงานเหมือนเป็นบริษัทของตนเอง ผู้ถือหุ้นควรจะอ่านรายงานประจำปีของบริษัทด้วยเพื่อให้ทราบความก้าวหน้าของบริษัท และช่วยจัดการในบางเรื่องด้วย เพราะฉะนั้น ความซื่อสัตย์ในที่นี้ก็คือ การทำในสิ่งที่ถูกต้อง ถ้าจะบอกว่า ในชีวิตนี้ผมไม่เคยโกหกเลย ผมก็คงจะเป็นคนที่เชื่อไม่ได้มากที่สุด แต่ทุกสิ่งทุกอย่างย่อมสามารถแก้ไขได้ จงทำในสิ่งที่ถูกต้อง แล้วสิ่งเหล่านั้นจะช่วยคุณเอง

บทที่ 5

ปัญหาและอุปสรรคและแนวทางในการแก้ไขและพัฒนางาน

ปัญหาในการปฏิบัติงาน

1. การดำเนินการต้องลงในแบบฟอร์มการจัดซื้อจัดจ้างเป็นการปฏิบัติที่มีหลายขั้นตอน
2. ต้องปฏิบัติงานภายใต้ระเบียบอย่างเคร่งครัด ไม่สามารถหลีกเลี่ยงได้
3. ต้องจัดทำเอกสารให้สอดคล้องกัน ในกรณีที่ต้องการพัสดุอย่างเร่งด่วน
4. กระบวนการมีหลายขั้นตอนมาก ทำให้ใช้เวลาหลายสัปดาห์ในการเบิกจ่าย และต้องคอยตอบข้อซักถามของผู้รับจ้างในกรณีการเบิกจ่ายช้า
5. หน่วยงานที่เกี่ยวข้องไม่เข้าใจขั้นตอนการปฏิบัติงานของกลุ่มงานฯ เช่น การแจ้งซ่อม ด้วยวราจาหรือการใช้โทรศัพท์โทรเข้ามาแจ้งซ่อม จะใช้ได้ไหมในกรณีที่ฉุกเฉินหรือกรณีของระบบไฟฟ้าเกิดการลัดวงจร ระบบไฟฟ้ามีความเสียหายฯ และบางงานไม่สามารถเบิกวัสดุมาทำการซ่อมได้ก่อน หน่วยงานต่าง ๆ ภายในมหาวิทยาลัยฯ ต้องเขียนใบแจ้งซ่อม มาตามหลังการซ่อม ทำให้เกิดความล่าช้าในการซ่อม และการจัดซื้อ วัสดุ อุปกรณ์ งานในระบบไฟฟ้า โทรศัพท์ บางครั้งช่องของมหาวิทยาลัยฯ ดำเนินการเองไม่ได้ ต้องขอความอนุเคราะห์จากหน่วยงานราชการฯ ภายนอกมาทำการสำรวจ ตรวจสอบ และดำเนินการซ่อมให้ ซึ่งการมีใบแจ้งซ่อม หรือบันทึกข้อความ จะทำให้เกิดความรวดเร็วในการปฏิบัติงาน การจัดซื้อการเบิกของกับฝ่ายพัสดุ จะเป็นขั้นตอนและยังรักษาระบบของฝ่ายอาคารสถานที่ฯ เจ้าหน้าที่พัสดุ จะใช้ใบแจ้งซ่อม หรือบันทึกข้อความดำเนินการจัดซื้อวัสดุ อุปกรณ์ได้ทันที
6. เครื่องมือ และอุปกรณ์ในงานไฟฟ้า โทรศัพท์ ยังไม่เพียงพอกับความต้องการ และใช้ผิดประเภท ผิดลักษณะงาน ทำให้เกิดความล่าช้าในการทำงานให้กับหน่วยงานต่าง ๆ ข้างจะต้องดัดแปลงวิธีการทำงานตลอด วิธีการติดตั้ง-ซ่อมให้เข้ากับเครื่องมือและวัสดุอุปกรณ์ที่มีอยู่ และในบางครั้งเกิดปัญหาพร้อมกันในหลาย ๆ จุด ทำให้เกิดความล่าช้าในการปฏิบัติงาน
7. ปัญหาการเบิกของกับฝ่ายพัสดุ เนื่องจากฝ่ายพัสดุไม่มีการสั่งซื้อของครั้งต่อครั้ง)
8. อุปกรณ์บางชนิดที่เบิกมาเพื่อทำการปรับปรุงหรือเปลี่ยนทดแทนมีคุณภาพต่ำจึงเกิดการชำรุดได้ง่ายและต้องทำการซ่อมแซมบ่อยครั้ง

การดำเนินการแก้ไข

1. แจ้งให้หน่วยงานต่าง ๆ ทราบถึงขั้นตอนการดำเนินงานของกลุ่มงานอาคารฯ อย่างเป็นลายลักษณ์อักษร และให้ปฏิบัติตามอย่างเคร่งครัด
2. จัดหาวัสดุ อุปกรณ์ให้มีจำนวนเพียงพอ และเหมาะสมกับความต้องการในการใช้งานแต่ละประเภท
3. จัดทำเอกสารแจ้งหน่วยงานต่าง ๆ เพื่อให้ทราบถึงความจำเป็นที่จะต้องดำเนินการตามระเบียบพัสดุ
4. ศึกษาดูงานในหน่วยงานราชการอื่นนอกเหนือจากมหาวิทยาลัยราชภัฏด้วยกันเพื่อปรับขั้นตอนในการปฏิบัติงานให้ลดลง และสามารถเบิกจ่ายเงินได้เร็วขึ้น

ข้อเสนอแนะ

เรื่องปัจจัยที่มีผลต่อประสิทธิภาพการบริหารงานพัสดุ มีข้อเสนอแนะบางประการ เพื่อนำมาเป็นแนวทางในการปรับปรุงและพัฒนาการบริหารงานพัสดุให้มีประสิทธิภาพและประสิทธิผลมากยิ่งขึ้น และช่วยให้บุคลากรที่ปฏิบัติงานพัสดุสามารถปฏิบัติงานได้อย่างถูกต้อง ดังนี้

1. ปัจจัยส่วนบุคคลของเจ้าหน้าที่ปฏิบัติงานพัสดุ พบว่าประสบการณ์มีผลต่อประสิทธิภาพการบริหารงานพัสดุอยู่ในระดับมาก ดังนั้น เจ้าหน้าที่ปฏิบัติงานพัสดุจะต้องมีการศึกษาหาความรู้เพิ่มเติมอย่างสม่ำเสมอ ทั้งทางด้านระเบียบวิธีปฏิบัติ และหนังสือเวียนแจ้งที่มีความสัมพันธ์กับการบริหารงานพัสดุ เพื่อลดปัญหาอันอาจเกิดขึ้นจากการปฏิบัติที่ผิดหรือไม่เข้าใจในระเบียบวิธีปฏิบัติ นอกจากนี้ ผู้บริหารต้องให้ความสำคัญด้านความรู้และประสบการณ์ต่าง ๆ กับเจ้าหน้าที่ปฏิบัติงานพัสดุ เช่น การเข้าร่วมอบรม สัมมนา ดูงานจากหน่วยงานภายในและภายนอกมหาวิทยาลัย เพื่อที่จะได้นำความรู้ความคิดเห็นจากหน่วยงานอื่นมาเป็นแนวทางการพัฒนาการบริหารงานพัสดุให้มีประสิทธิภาพมากยิ่งขึ้น
2. ปัจจัยด้านการบริหาร ที่มีผลต่อประสิทธิภาพการบริหารงานพัสดุของวิทยาลัยนานาชาติ มหาวิทยาลัยมหิดลทั้ง 3 ด้าน คือ ด้านการบังคับบัญชา ด้านกฎระเบียบและด้านงบประมาณ พบว่าปัจจัยด้านการบริหารโดยรวมอยู่ในระดับมาก ๆ ดังนั้น เพื่อให้บริหารงานพัสดุมีประสิทธิภาพมากขึ้น สายงานพัสดุควรจัดทำคู่มือการปฏิบัติงานพัสดุสำหรับเป็นคู่มือในการปฏิบัติงาน หรือจัดทำเว็บไซต์สายงานพัสดุ เพื่อให้ทราบถึงนโยบายการบริหารงานพัสดุอำนาจการอนุมัติ กฎระเบียบข้อบังคับขั้นตอนและวิธีปฏิบัติ รวมถึงระยะเวลาแล้วเสร็จ
3. ปัจจัยด้านภาวะแวดล้อม ที่มีผลต่อประสิทธิภาพการบริหารงานพัสดุ 2 ด้าน คือ ด้านสภาพแวดล้อมและด้านสังคมพบว่าปัจจัยด้านภาวะแวดล้อมโดยรวมอยู่ในระดับมาก โดยสภาพแวดล้อมในปัจจุบันมีสถานที่ในการทำงานและมีวัสดุอุปกรณ์อย่างเพียงพอและเหมาะสมในการทำงาน รวมทั้งวัสดุและครุภัณฑ์ที่ใช้งานอยู่ในสภาพที่ใช้งานได้ดี ดังนั้น เพื่อให้การบริหารงานพัสดุมีประสิทธิภาพมากขึ้น วิทยาลัยควรมีการขยายพื้นที่ใกล้เคียงในการทำงานเพิ่มมากขึ้นเพื่อให้ถูกสุขลักษณะไม่แออัด และหน่วยงานที่อยู่ทางไกลสายงานพัสดุ ควรกำหนดให้มีการประชุมอย่างต่อเนื่องเพื่อการสื่อสารและการติดต่อประสานงานเป็นไปในทิศทางเดียวกัน
4. ประสิทธิภาพการบริหารงานพัสดุ ทั้ง 2 ด้าน คือ ด้านคุณภาพและด้านปริมาณ โดยรวมอยู่ในระดับมาก ด้านคุณภาพโดยรวมอยู่ในระดับมาก 2 ข้อ คือ พัส্তুที่ทํานได้รับแต่ละครั้งมีคุณภาพสามารถใช้งานได้ตามอายุการใช้งานอย่างเหมาะสม รองลงมาทํานได้รับพัสดุทันต่อการใช้งานอยู่ในระดับปานกลาง 3 ข้อ คือ หน่วยงานได้มีส่วนร่วมในการพิจารณาคัดเลือกวัสดุและครุภัณฑ์ที่ซื้อ คณะกรรมการตรวจรับพัสดุมีความเหมาะสมในการพิจารณาการตรวจรับพัสดุ และพัสดุที่ได้รับมีราคาที่เหมาะสม และด้านปริมาณโดยรวมอยู่ในระดับมาก ดังนั้นในการจัดหาพัสดุแต่ละครั้ง ควรมีการแต่งตั้งผู้เกี่ยวข้องเป็นคณะกรรมการดำเนินการจัดหาพัสดุและคณะกรรมการตรวจรับพัสดุทุกครั้ง และเป็นผู้ที่มีความรู้ความสามารถในการพิจารณาตัดสินใจ เพื่อให้ได้มาซึ่งพัสดุที่มีคุณภาพคงทนถาวร มีราคาที่เหมาะสม ทันต่อการใช้งาน และเพื่อให้การบริหารงานพัสดุของวิทยาลัยนานาชาติ มหาวิทยาลัยมหิดล มีประสิทธิภาพมากขึ้น กรณีหน่วยงานมีความ

จำเป็นเร่งด่วนในการเบิกพัสดุในการใช้งาน ควรมีความยืดหยุ่นในการขอเบิกพัสดุ หรือ ขยายระยะเวลาการเบิกพัสดุเพิ่มขึ้น ทั้งนี้ หน่วยงานจะต้องมีการวางแผนความต้องการ ใช้งานด้วย เพื่อจะได้มีพัสดุเพียงพอต่อการใช้งาน และไม่เหลือใช้มากเกินไปจนความจำเป็น

บรรณานุกรม

1. จุฬศิริ ศรีงามผ่อง, 2536. การจัดองค์การ และการบริหารงานอุตสาหกรรม. พิมพ์ครั้งที่ 1 กรุงเทพฯ : ภาควิชาวิศวกรรมอุตสาหกรรม คณะวิศวกรรมศาสตร์ มหาวิทยาลัยเทคโนโลยีพระจอมเกล้าธนบุรี.
2. ปราณี ตันประยูร, 2537. การบริหารการผลิต. กรุงเทพฯ : สำนักพิมพ์โอเดียนสโตร์.
3. ยุทธ กัยวรรณ, 2543. การบริหารการผลิต. กรุงเทพฯ : ศูนย์สื่อเสริมกรุงเทพ.
4. วิจิตรา ประเสริฐธรรม, 2534. การบริหารการผลิต. กรุงเทพฯ : คณะวิทยาการจัดการ สถาบันราชภัฏสวนดุสิต.
5. สุปัญญา ไชยชาญ, 2536. การบริหารการผลิต. กรุงเทพฯ : ห้างหุ้นส่วนจำกัดอรุณการพิมพ์.
6. สุมณา อยู่โพธิ์, 2538. การจัดซื้อและบริหารพัสดุ. กรุงเทพฯ : สำนักชวนพิมพ์
7. ระเบียบสำนักนายกรัฐมนตรีว่าด้วยการพัสดุ พ.ศ. 2535 และที่แก้ไขเพิ่มเติม
8. แนวทางปฏิบัติระเบียบสำนักนายกรัฐมนตรีว่าด้วยการพัสดุฯ รวบรวมโดย สมาคมนักบริหารพัสดุแห่งประเทศไทย
9. กนกรัตน์ คล้ายทองคำ. “ปัญหาและแนวทางแก้ไขการบริหารงานพัสดุ.” วิทยานิพนธ์ปริญญาโทบริหารบัณฑิต สาขาการบริหารการศึกษา บัณฑิตวิทยาลัย มหาวิทยาลัยบูรพา, 2541.
10. กรมวิชาการ. หลักสูตรการศึกษาขั้นพื้นฐาน พ.ศ. 2544. พิมพ์ครั้งที่ 3. กรุงเทพมหานคร : โรงพิมพ์คุรุสภาลาดพร้าว, 2545
11. ชาญชัย อาจิมสมาจาร. การบริหารการศึกษา. กรุงเทพมหานคร : โรงพิมพ์ดี จำกัด, 2541

ภาคผนวก

ประวัติผู้เขียน

ชื่อ นางสาวรุจิณี บำรุงศรีวงษ์
 เกิด 7 พฤศจิกายน 2528
 สถานที่เกิด อำเภอเมือง จังหวัดนครสวรรค์
 ที่อยู่ 512/1 หมู่ 9 ตำบลนครสวรรค์ตก อำเภอเมือง จังหวัดนครสวรรค์
 สถานที่ทำงาน กองพัฒนานักศึกษา สำนักงานอธิการบดี มหาวิทยาลัยราชภัฏนครสวรรค์
 อำเภอเมือง จังหวัดนครสวรรค์
 ประวัติการศึกษา พ.ศ. 2556 วุฒิ บธ.ม (การจัดการทั่วไป)
 คณะบริหารธุรกิจ
 มหาวิทยาลัยรามคำแหง
 พ.ศ. 2551 วุฒิ ศศ.บ. ภาษาอังกฤษ
 จากคณะมนุษยศาสตร์และสังคมศาสตร์
 มหาวิทยาลัยราชภัฏนครสวรรค์
 พ.ศ. 2547 วุฒิ มัธยมศึกษาปีที่ 6 (ศิลป์ – ภาษาอังกฤษ)
 จากโรงเรียนสตรีนครสวรรค์
 ตำแหน่งปัจจุบัน เจ้าหน้าที่บริหารงานทั่วไป

แบบฟอร์ม



มหาวิทยาลัยราชภัฏวไลยอลงกรณ์

ប្រធានាធិបតី

13713

240

ถึงวันที่ ทำนองส่งท้ายวันที่

សេចក្តី.....

๒. วัตถุประสงค์การวิจัยได้ตกลงที่จะดำเนินการตามกรอบ

[illegible]

ฉันชื่อ.....ของโรงเรียน..... ตำบล..... อำเภอ..... จังหวัด..... เมื่อมาวันนี้ได้รับใบสั่งซื้อ โฉนดที่ดินของ.....ให้ถูกต้องครบถ้วนตามรายการ หรือ
ใบนี้แสดงเห็นว่าทุกรายการและท่านจะซื้อปฏิบัติตามเงื่อนไขนอกตารางแนบท้าย

ข้าพเจ้าได้รับใบสั่งซื้อตามรายละเอียดข้างต้นแล้วได้ทราบเงื่อนไขข้อตกลง
ระหว่างผู้ซื้อและผู้ขายและวิธีการที่ผู้ขายต้องปฏิบัติตามและค่าธรรมเนียมปฏิบัติงาน
ทุกประการจึงขอลงชื่อไว้เป็นหลักฐาน

ลงชื่อ _____ ผู้ขาย
(_____) ลงประทับ _____

.....

- ซึ่งของตามใบสั่งซื้อมีภาพหรือสัญลักษณ์อื่นที่ควรพิจารณารับไว้ในารผูกต้องแล้ว

ข้อตกลงระหว่างผู้ซื้อและผู้ขาย

1. ใบสั่งซื้อนี้เป็นข้อผูกพันระหว่างผู้ซื้อ กับบริษัทพาณิชย์การประกันภัยนครสวรรค์
2. ในวันรับใบสั่งซื้อ ถ้าผู้ซื้อเห็นสมควรมีประกันผู้ขายต้องนำหลักประกันมาครบใบนี้แก่ผู้ซื้อเสียเป็น
ประกันการปฏิบัติใบสั่งซื้อนี้ในจำนวนร้อยละ 5 ของราคาซึ่งของทั้งหมดที่ยื่นเงิน บาท
(.....)
และหลักประกันที่ผู้ขายนำมาครบใบนี้ในวันผู้ซื้อจะเก็บให้เมื่อผู้ขายส่งของเสร็จสมบูรณ์ครบถ้วนเรียบร้อยแล้วและกันขายซื้อผู้เพิ่ม
ตามใบสั่งซื้อแล้วโดยไม่มีข้อกฏข้อ
3. ผู้ขายขอรับว่าจะส่งของที่มีคุณภาพดีตามตัวอย่าง หรือตามรายละเอียดที่ส่งมาใบสั่งซื้อนี้ให้ครบถ้วนโดยจะต้องเป็น
ของใหม่ ไม่เก่าเก็บ ไม่เคยใช้มาก่อน
4. ถ้าของตามใบสั่งซื้อนี้ ผู้ขายยินยอมส่งมอบให้โดยเร็วภายในเวลาที่กำหนดในใบสั่งซื้อ และเมื่อผู้ขายกำหนดส่งมอบถึงของตาม
ใบสั่งซื้อแล้วผู้ขายไม่ส่งมอบสิ่งของให้ผู้ซื้อตามที่ตกลงหรือส่งมอบของทั้งหมดไม่ถูกต้องหรือส่งมอบสิ่งของไม่ครบถ้วน
ผู้ซื้อไม่รับผิดชอบ
4.1 บทผูกพันใบสั่งซื้อทั้งหมดหรือแต่บางส่วน และผู้ขายขอรับให้ผู้ซื้อปรับเงินประกันหรือเรียกเงินจากธนาคารผู้ออกหนังสือ
ค้ำประกัน (ถ้ามี) เป็นจำนวนทั้งหมด หรือตามส่วนที่ได้ แล้วแต่ผู้ซื้อจะเห็นสมควร แต่ถ้าผู้ซื้อสั่งซื้อถึงของจากบุคคล
อื่นตามจำนวนหรือหรือจำนวนที่ขาดส่วนแล้วแต่กรณีภายในกำหนด 3 เดือน นับแต่วันบอกเลิกใบสั่งซื้อ โดยให้ในวันรับที่
บอกเลิกใบสั่งซื้อ โดยให้ในวันรับที่บอกเลิกใบสั่งซื้อเป็นวันเริ่มต้นผู้ขายต้องชดเชยรับผิดชอบ ค่าใช้จ่ายที่เกี่ยวกับรายการที่กำหนด
ไว้ในใบสั่งซื้อนี้ด้วย
- 4.2 ในกรณีที่ผู้ซื้อไม่รับผิดชอบเงินประกันใบสั่งซื้อตามข้อ 4.1 ผู้ขายขอรับให้ผู้ซื้อปรับเงินในวันในอัตราร้อยละ 0.2 (ศูนย์จุดสอง)
ของราคาซึ่งของที่ยังไม่ได้รับมอบแต่ไม่ต่ำกว่าวันละ 100 บาท (หนึ่งร้อยบาทถ้วน) นับแต่วันครบกำหนดใบสั่งซื้อรับ
ถึงวันที่ผู้ขายได้นำสิ่งของมาส่งมอบให้แก่ผู้ซื้อถูกต้องครบถ้วนแล้วในระหว่างที่การปรับนั้น ถ้าผู้ซื้อเห็นว่าผู้ขายไม่อาจ
ปฏิบัติตามใบสั่งซื้อแล้ว ให้ผู้ซื้อจะให้สิทธิขอเงินประกันใบสั่งซื้อ และรับหลักประกัน (ถ้ามี) คืนหรือร้องขอให้ศาลให้ราคาที่เหมาะสม
จากราคาที่กำหนดไว้ในใบสั่งซื้อ ตามข้อ 4.1 แยกเหนือรายการชำระเงินถึงวันบอกเลิกใบสั่งซื้อด้วยก็ได้
- 4.3 ผู้ขายขอรับให้ผู้ซื้อเรียกเงินกลับใหม่ทดแทนความเสียหายในกรณีที่ผู้ขายไม่ปฏิบัติตามใบสั่งซื้อ
5. ถ้าของตามใบสั่งซื้อนี้ ผู้ขายต้องส่งมอบให้ถูกต้องตามรายการที่กำหนดหรือตามตัวอย่าง หากว่าส่งมอบที่ผู้ขายส่งมอบ
ไม่ตรงตามใบสั่งซื้อ คณะกรรมการหรือเจ้าพนักงานที่มีสิทธิจะไม่นำสิ่งของนั้น ผู้ขายต้องรับนำสิ่งของนั้นกลับคืนโดยเร็วที่สุดหรือ
ต้องทำการแก้ไขให้ถูกต้องตามใบสั่งซื้อโดยผู้ซื้อไม่ต้องชดเชยค่าเสียหายหรือค่าใช้จ่ายแต่ประการใด
6. ผู้ขายขอรับว่าจะระมัดระวังการชำรุดบกพร่องของอุปกรณ์ที่ส่งมาใบสั่งซื้อนี้เป็นเวลา.....ปี ภายหลังจากวันที่ส่งมอบ

ลงชื่อ ผู้ซื้อ

(.....)

ลงชื่อ ผู้ขาย

(.....)



มหาวิทยาลัยเกษตรศาสตร์

ขอรับการ ได้ดำเนินการตรวจรับพัสดุ/ตรวจการจ้าง ตามใบสำคัญนี้เป็นการถูกต้อง และได้รับสิ่งของตามใบสำคัญ
ซึ่งเป็นเจ้าหนี้ที่พัสดุรับซื้อแล้วตั้งแต่ วันที่ 10 เดือน สิงหาคม พ.ศ. 2555.

ชื่อ..... ประธานกรรมการตรวจรับพัสดุ

รับทราบ

(.....)

อธิบดี/อธิบดีกรมการคลัง/อธิบดีกรมการคลัง

ชื่อ..... กรรมการตรวจรับพัสดุ

(.....)

ชื่อ..... กรรมการและเลขานุการตรวจรับพัสดุ

(.....)

เจ้าหนี้ที่พัสดุ

พัสดุใบสำคัญนี้ได้รับปฏิบัติ

วันที่.....

สถานที่.....

ทำด้วย..... (ผู้ลงบัญชี)

ข้อที่..... กรมการตรวจรับพัสดุ

(.....)

ข้อที่..... กรมการและเลขานุการกรมการรับพัสดุ

(.....)

พยานและอนุมัติเบิกจ่าย

เจ้าพนักงานพัสดุ

(.....)

(.....)

.....



เลขที่

ปี 4

มหาวิทยาลัยราชภัฏวไลยอลงกรณ์

ใบเบิกพัสดุ (วัสดุ)

ประเภทพัสดุ	รายการ	จำนวน	หน่วยนับ	ราคาต่อหน่วย	จำนวนเงิน	เหตุผลที่เบิก

() รวม

ผู้ใช้งาน / งาน	หน่วยงาน	กอง/กลุ่ม	หมวด/รายการ	แหล่งเงิน	จำนวนเงิน

(จำนวนดังกล่าวได้รับมอบให้ เป็นค่าใช้จ่าย)

โดยมี

2.

หัวหน้าหน่วยงาน

ผู้เบิก

ตำแหน่ง

3. ลงบัญชีพัสดุแล้ว

เจ้าหน้าที่พัสดุ

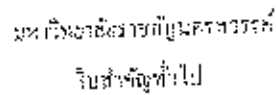

٢٤

សេចក្តីសន្និដ្ឋាន

กำลังซื้อชาวอเมริกัน แอล แอล ซานเตอ์

ชื่อคนไข้	ชื่อคนไข้	แพทย์	แพทย์

[illegible]

คำอธิบายประกอบ 15

คณาจารย์นิพนธ์นักศึกษาร

สำหรับการเงินกู้ยืม

ရွှေဘိုမြို့နယ်

ផ្នែកឧបត្ថម្ភ

ตัวหน้าท่อนของอนุภาคเงิน

ផ្កាព័រ ឈាងបៀង្ស

ស្តីទាក់ទងនឹង



1791

全

มหาวิทยาลัยราชภัฏนครราชสีมา

ប្រតិភូតាំង! (វិទ្យុ ឈ្មោះ stock)

ลำดับรายการ	ชื่อรายวิชา - ส่วนที่เรียนการสอน	รหัสประจำตัว	เลขปี	เกรดเฉลี่ย
() รวม				

[illegible]

កំរិត: ៧០៩៣៧៩

การปรับปรุงการเดิน/ขี่จักรยาน

ស្តីពីការកែតម្រូវ

អង្គជំនុំជម្រះ

พักรบนี้ช่วยงานชาวบ้าน

สำหรับงานบัญชี

ស្តីពី ៧១ ឯកសារ

ระเบียบสำนักนายกรัฐมนตรี
ว่าด้วยการพัสดุ

ระเบียบสำนักนายกรัฐมนตรีว่าด้วยการพัสดุ พ.ศ. ๒๕๓๕ และที่แก้ไขเพิ่มเติม

โดยที่เป็นการสมควรปรับปรุงระเบียบสำนักนายกรัฐมนตรีว่าด้วยการพัสดุ พ.ศ. ๒๕๒๑ ระเบียบกระทรวงการคลังว่าด้วยการซื้อ การจ้าง และการจ้างที่ปรึกษา ภายใต้โครงการที่ดำเนินการด้วยเงินกู้จากต่างประเทศ พ.ศ. ๒๕๒๗ และระเบียบที่เกี่ยวข้องกับการพัสดุ ให้เป็นระเบียบเดียวกัน เพื่อสะดวกในการปฏิบัติยิ่งขึ้น คณะรัฐมนตรีจึงวางระเบียบไว้ดังนี้

ข้อ ๑ ระเบียบนี้เรียกว่า “ระเบียบสำนักนายกรัฐมนตรีว่าด้วยการพัสดุ พ.ศ. ๒๕๓๕”

ข้อ ๒ ระเบียบนี้ให้ใช้บังคับเมื่อพ้นกำหนดหกสิบวัน นับแต่วันประกาศในราชกิจจานุเบกษาเป็นต้นไป

ข้อ ๓ ให้ยกเลิก

(๑) ระเบียบสำนักนายกรัฐมนตรีว่าด้วยการพัสดุ พ.ศ. ๒๕๒๑

(๒) ระเบียบสำนักนายกรัฐมนตรีว่าด้วยการพัสดุ (ฉบับที่ ๒) พ.ศ. ๒๕๒๓

(๓) ระเบียบสำนักนายกรัฐมนตรีว่าด้วยการพัสดุ (ฉบับที่ ๓) พ.ศ. ๒๕๒๖

(๔) ระเบียบสำนักนายกรัฐมนตรีว่าด้วยการพัสดุ (ฉบับที่ ๔) พ.ศ. ๒๕๒๗

(๕) ระเบียบสำนักนายกรัฐมนตรีว่าด้วยการพัสดุ (ฉบับที่ ๕) พ.ศ. ๒๕๒๘

(๖) ระเบียบสำนักนายกรัฐมนตรีว่าด้วยการพัสดุ (ฉบับที่ ๖) พ.ศ. ๒๕๒๘

(๗) ระเบียบสำนักนายกรัฐมนตรีว่าด้วยการพัสดุ (ฉบับที่ ๗) พ.ศ. ๒๕๒๙

(๘) ระเบียบสำนักนายกรัฐมนตรีว่าด้วยการพัสดุ (ฉบับที่ ๘) พ.ศ. ๒๕๓๑

(๙) ระเบียบกระทรวงการคลังว่าด้วยการซื้อ การจ้าง และการจ้างที่ปรึกษา ภายใต้โครงการที่ดำเนินการด้วยเงินกู้จากต่างประเทศ พ.ศ. ๒๕๒๗

(๑๐) ระเบียบว่าด้วยการจ้างออกแบบ และควบคุม งานก่อสร้างอาคาร พ.ศ. ๒๕๒๑

บรรดาระเบียบ ข้อบังคับ มติคณะรัฐมนตรี และคำสั่งอื่นใด ที่กำหนดไว้แล้วในระเบียบนี้ หรือ ซึ่งขัดหรือแย้งกับระเบียบนี้ ให้ใช้ระเบียบนี้แทน

ข้อ ๔ ให้ปลัดกระทรวงการคลัง เป็นผู้รักษาการตามระเบียบนี้

หมวด ๑

ข้อความทั่วไป

ส่วนที่ ๑

นิยาม

ข้อ ๕ ในระเบียบนี้

“การพัสดุ” หมายความว่า การจัดทำเอง การซื้อ การจ้าง การจ้างที่ปรึกษา การจ้างออกแบบและควบคุมงาน การแลกเปลี่ยน การเช่า การควบคุม การจำหน่าย และการดำเนินการอื่น ๆ ที่กำหนดไว้ในระเบียบนี้

“พัสดุ” หมายความว่า วัสดุ ครุภัณฑ์ ที่ดินและสิ่งก่อสร้าง ที่กำหนดไว้ในหนังสือการจำแนกประเภทรายจ่ายตามงบประมาณของสำนักงบประมาณ หรือการจำแนกประเภทรายจ่ายตามสัญญาเงินกู้จากต่างประเทศ

“การซื้อ” หมายความว่า การซื้อพัสดุทุกชนิดทั้งที่มีการติดตั้ง ทดลอง และบริการที่เกี่ยวข้องเนื่องอื่น ๆ แต่ไม่รวมถึงการจัดหาพัสดุในลักษณะการจ้าง

“การจ้าง” ให้ความหมายรวมถึง การจ้างทำของและการรับขนตามประมวลกฎหมายแพ่งและพาณิชย์ และการจ้างเหมาบริการ แต่ไม่รวมถึงการจ้างลูกจ้างของส่วนราชการตามระเบียบของกระทรวงการคลัง การรับขนในการเดินทางไปราชการตามกฎหมายว่าด้วยค่าใช้จ่ายในการเดินทางไปราชการ การจ้างที่ปรึกษา การจ้างออกแบบและควบคุมงาน และการจ้างแรงงานตามประมวลกฎหมายแพ่งและพาณิชย์

“การจ้างที่ปรึกษา” หมายความว่า การจ้างบริการจากที่ปรึกษา แต่ไม่รวมถึงการจ้างออกแบบและควบคุมงานก่อสร้างอาคารด้วยเงินงบประมาณ

“การจ้างออกแบบและควบคุมงาน” หมายความว่า การจ้างบริการจากนิติบุคคลหรือนบุคคลธรรมดา ที่ประกอบธุรกิจบริการด้านงานออกแบบและควบคุมงานก่อสร้างอาคารด้วยเงินงบประมาณ

“เงินงบประมาณ” หมายความว่า งบประมาณรายจ่ายประจำปี งบประมาณรายจ่ายเพิ่มเติม และเงินซึ่งส่วนราชการได้รับไว้โดยได้รับอนุญาตจากรัฐมนตรีว่าการกระทรวงการคลังให้ไม่ต้องส่งคลังตามกฎหมายว่าด้วยวิธีการงบประมาณ แต่ไม่รวมถึงเงินกู้ และเงินช่วยเหลือ ตามระเบียบนี้

“เงินกู้” หมายความว่า เงินกู้ตามกฎหมายว่าด้วยการให้อำนาจกระทรวงการคลังกู้เงินจากต่างประเทศ

“เงินช่วยเหลือ” หมายความว่า เงินที่ได้รับความช่วยเหลือจากรัฐบาลต่างประเทศ องค์การระหว่างประเทศ สถาบันการเงินระหว่างประเทศ องค์การต่างประเทศทั้งในระดับรัฐบาลและที่มิใช่ระดับรัฐบาล มูลนิธิหรือเอกชนต่างประเทศ

“อาคาร” หมายความว่า สิ่งปลูกสร้างถาวรที่บุคคลอาจเข้าอยู่หรือใช้สอยได้ เช่น อาคารที่ทำการ โรงพยาบาล โรงเรียน สนามกีฬา สถานีนําร่อง หรือสิ่งปลูกสร้างอย่างอื่นที่มีลักษณะทำนองเดียวกัน และรวมตลอดถึงสิ่งก่อสร้างอื่น ๆ ซึ่งสร้างขึ้นเพื่อประโยชน์ใช้สอยสำหรับอาคารนั้น ๆ เช่น เสาธง รั้ว ท่อระบายน้ำ หอดังน้ำ ถนน ประปาและสิ่งอื่น ๆ ซึ่งเป็นส่วนประกอบของตัวอาคาร เช่น เครื่องปรับอากาศ ลิฟต์ เฟอร์นิเจอร์ ฯลฯ

“พัสดุที่ผลิตในประเทศ” หมายความว่า ผลิตภัณฑ์ที่ผลิตสำเร็จรูปแล้ว โดยสถานที่ผลิตตั้งอยู่ในประเทศไทย

“กิจการของคนไทย” หมายความว่า กิจการที่เป็นของบุคคลธรรมดาหรือนิติบุคคลสัญชาติไทย

“ที่ปรึกษา” หมายความว่า บุคคลธรรมดาหรือนิติบุคคลที่ประกอบธุรกิจ หรือสามารถให้บริการเป็นที่ปรึกษาทางวิศวกรรม สถาปัตยกรรม เศรษฐศาสตร์ หรือสาขาอื่น รวมทั้งให้บริการด้าน

ศึกษา สํารวจ ออกแบบและควบคุมงาน และการวิจัย แต่ไม่รวมถึงการให้บริการออกแบบและควบคุมงาน
ก่อสร้างอาคารด้วยเงินงบประมาณ

“ที่ปรึกษาไทย” หมายความว่า ที่ปรึกษาที่มีสัญชาติไทยและได้จดทะเบียนไว้กับศูนย์
ข้อมูลของที่ปรึกษาของกระทรวงการคลัง

“ส่วนราชการ” หมายความว่า กระทรวง ทบวง กรม สำนักงาน หรือหน่วยงานอื่นใด
ของรัฐ ทั้งในส่วนกลาง ส่วนภูมิภาค หรือในต่างประเทศ แต่ไม่รวมถึงรัฐวิสาหกิจ หน่วยงานตาม
กฎหมายว่าด้วยระเบียบบริหารราชการส่วนท้องถิ่น หรือหน่วยงานอื่นซึ่งมีกฎหมายบัญญัติให้มีฐานะเป็น
ราชการบริหารส่วนท้องถิ่น

“รัฐวิสาหกิจ” หมายความว่า รัฐวิสาหกิจตามกฎหมายว่าด้วยวิธีการงบประมาณ

“ปลัดกระทรวง” หมายความว่า ปลัดสำนักนายกรัฐมนตรีและปลัดทบวงด้วย

“หัวหน้าส่วนราชการ”

- สำหรับราชการบริหารส่วนกลาง หมายความว่า อธิบดี หรือหัวหน้าส่วนราชการ
ที่เรียกชื่ออย่างอื่นและมีฐานะเป็นนิติบุคคล

- สำหรับราชการบริหารส่วนภูมิภาค หมายความว่า ผู้ว่าราชการจังหวัด

“หัวหน้าเจ้าหน้าที่พัสดุ” หมายความว่า หัวหน้าหน่วยงานระดับกองหรือที่มีฐานะเทียบ
กอง ซึ่งปฏิบัติงานในสายงานที่เกี่ยวกับการพัสดุตามที่องค์กรกลางบริหารงานบุคคลกำหนด หรือ
ข้าราชการอื่นซึ่งได้รับแต่งตั้งจากหัวหน้าส่วนราชการให้เป็นหัวหน้าเจ้าหน้าที่พัสดุ แล้วแต่กรณี

“เจ้าหน้าที่พัสดุ” หมายความว่า เจ้าหน้าที่ซึ่งดำรงตำแหน่งที่มีหน้าที่เกี่ยวกับการพัสดุ
หรือผู้ได้รับแต่งตั้งจากหัวหน้าส่วนราชการให้มีหน้าที่หรือปฏิบัติงานเกี่ยวกับการพัสดุตามระเบียบนี้

“ผู้อำนวยการโครงการ” หมายความว่า ผู้ซึ่งได้รับแต่งตั้งหรือมอบหมายให้มีหน้าที่
รับผิดชอบในการดำเนินการเกี่ยวกับการพัสดุตามโครงการเงินกู้หรือโครงการเงินช่วยเหลือ

“โรงงานที่ได้รับการรับรองระบบคุณภาพ” หมายความว่า โรงงานที่ได้รับการรับรอง
ระบบคุณภาพตามมาตรฐานเลขที่ มอก. ๕๐๐๑ หรือ มอก. ๕๐๐๒ ในกิจการและขอบข่ายที่ได้รับการ
รับรองจากสำนักงานมาตรฐานผลิตภัณฑ์อุตสาหกรรม หรือสถาบันรับรองมาตรฐาน ไอ เอส โอ หรือ
หน่วยงานที่กระทรวงอุตสาหกรรมให้การรับรองระบบงาน (accreditation)

“ผู้เสนอราคาที่มีผลประโยชน์ร่วมกัน” หมายความว่า บุคคลธรรมดาหรือนิติบุคคลที่เข้า
เสนอราคาขายในการซื้อพัสดุของทางราชการ หรือเข้าเสนอราคาเพื่อรับจ้างทำพัสดุ หรือเข้าเสนองานเพื่อ
รับจ้างเป็นที่ปรึกษา หรือรับจ้างออกแบบและควบคุมงาน ให้แก่ส่วนราชการใด เป็นผู้มีส่วนได้เสียไม่ว่า
โดยทางตรงหรือทางอ้อมในกิจการของบุคคลธรรมดาหรือนิติบุคคลอื่นที่เข้าเสนอราคาหรือเข้าเสนองาน
ให้แก่ส่วนราชการนั้นในคราวเดียวกัน

การมีส่วนได้เสียไม่ว่าโดยทางตรงหรือทางอ้อมของบุคคลธรรมดาหรือนิติบุคคลดังกล่าว
ข้างต้น ได้แก่ การที่บุคคลธรรมดาหรือนิติบุคคลดังกล่าวมีความสัมพันธ์กันในลักษณะดังต่อไปนี้

(๑) มีความสัมพันธ์กันในเชิงบริหาร โดยผู้จัดการ หุ่นส่วนผู้จัดการ กรรมการผู้จัดการ ผู้บริหาร หรือผู้มีอำนาจในการดำเนินงานในกิจการของบุคคลธรรมดาหรือของนิติบุคคลรายหนึ่งมีอำนาจหรือสามารถใช้อำนาจในการบริหารจัดการกิจการของบุคคลธรรมดา หรือของนิติบุคคลอีกรายหนึ่งหรือหลายราย ที่เสนอราคาหรือเสนองานให้แก่ส่วนราชการนั้นในคราวเดียวกัน

(๒) มีความสัมพันธ์กันในเชิงทุน โดยผู้เป็นหุ้นส่วนในห้างหุ้นส่วนสามัญ หรือผู้เป็นหุ้นส่วนไม่จำกัดความรับผิดในห้างหุ้นส่วนจำกัด หรือผู้ถือหุ้นรายใหญ่ในบริษัทจำกัดหรือบริษัทมหาชนจำกัด เป็นหุ้นส่วนในห้างหุ้นส่วนสามัญหรือห้างหุ้นส่วนจำกัด หรือเป็นผู้ถือหุ้นรายใหญ่ในบริษัทจำกัดหรือบริษัทมหาชนจำกัดอีกรายหนึ่งหรือหลายราย ที่เสนอราคาหรือเสนองานให้แก่ส่วนราชการนั้นในคราวเดียวกัน

คำว่า “ผู้ถือหุ้นรายใหญ่” หมายความว่า ผู้ถือหุ้นซึ่งถือหุ้นเกินกว่าร้อยละสิบห้าในกิจการนั้นหรือในอัตราอื่น ตามที่ กวพ. เห็นสมควรประกาศกำหนดสำหรับกิจการบางประเภทหรือบางขนาด

(๓) มีความสัมพันธ์กันในลักษณะไขว้กันระหว่าง (๑) และ (๒) โดยผู้จัดการ หุ่นส่วนผู้จัดการ กรรมการผู้จัดการ ผู้บริหาร หรือผู้มีอำนาจในการดำเนินงานในกิจการของบุคคลธรรมดาหรือของนิติบุคคลรายหนึ่ง เป็นหุ้นส่วนในห้างหุ้นส่วนสามัญหรือห้างหุ้นส่วนจำกัด หรือเป็นผู้ถือหุ้นรายใหญ่ในบริษัทจำกัดหรือบริษัทมหาชนจำกัดอีกรายหนึ่งหรือหลายราย ที่เข้าเสนอราคาหรือเสนองานให้แก่ส่วนราชการนั้นในคราวเดียวกัน หรือนับยกกลับกัน

การดำรงตำแหน่ง การเป็นหุ้นส่วน หรือการเข้าถือหุ้นดังกล่าวข้างต้นของคู่สมรสหรือบุตรที่ยังไม่บรรลุนิติภาวะของบุคคลใน (๑) (๒) หรือ (๓) ให้ถือว่าเป็นการดำรงตำแหน่ง การเป็นหุ้นส่วน หรือการถือหุ้นของบุคคลดังกล่าว

ในกรณีบุคคลใดใช้ชื่อบุคคลอื่นเป็นผู้จัดการ หุ่นส่วนผู้จัดการ กรรมการผู้จัดการ ผู้บริหาร ผู้เป็นหุ้นส่วนหรือผู้ถือหุ้นโดยที่ตนเองเป็นผู้ใช้อำนาจในการบริหารที่แท้จริง หรือเป็นหุ้นส่วนหรือผู้ถือหุ้นที่แท้จริงของห้างหุ้นส่วน หรือบริษัทจำกัด หรือบริษัทมหาชนจำกัด แล้วแต่กรณี และห้างหุ้นส่วน หรือบริษัทจำกัด หรือบริษัทมหาชนจำกัดที่เกี่ยวข้องได้เข้าเสนอราคาหรือเสนองานให้แก่ส่วนราชการนั้นในคราวเดียวกัน ให้ถือว่าผู้เสนอราคาหรือผู้เสนองานนั้นมีความสัมพันธ์กันตาม (๑) (๒) หรือ (๓) แล้วแต่กรณี

“การขัดขวางการแข่งขันราคาอย่างเป็นธรรม” หมายความว่า การที่ผู้เสนอราคาหรือผู้เสนองานรายหนึ่งหรือหลายราย กระทำการอย่างใด ๆ อันเป็นการขัดขวาง หรือเป็นอุปสรรค หรือไม่เปิดโอกาสให้มีการแข่งขันราคาอย่างเป็นธรรมในการเสนอราคา หรือเสนองานต่อส่วนราชการ ไม่ว่าจะกระทำโดยการสมยอมกัน หรือโดยการให้ ขอให้ หรือรับว่าจะให้ เรียก รับ หรือยอมจะรับเงิน หรือทรัพย์สิน หรือประโยชน์อื่นใด หรือใช้กำลังประทุษร้าย หรือข่มขู่ว่าจะใช้กำลังประทุษร้าย หรือแสดงเอกสารอันเป็นเท็จ หรือกระทำการใดโดยทุจริต ทั้งนี้ โดยมีวัตถุประสงค์ที่จะแสวงหาประโยชน์ในระหว่างผู้เสนอราคา หรือผู้เสนองานด้วยกัน หรือเพื่อให้ประโยชน์แก่ผู้เสนอราคาหรือผู้เสนองานรายหนึ่งรายใดเป็นผู้มีสิทธิทำ

สัญญา กับส่วนราชการนั้น หรือเพื่อหลีกเลี่ยงการแข่งขันราคาอย่างเป็นธรรม หรือเพื่อให้เกิดความได้เปรียบ ส่วนราชการโดยมิใช่เป็นไปในทางการประกอบธุรกิจปกติ

“เจ้าหน้าที่ที่มีหน้าที่ตรวจสอบคุณสมบัติ” หมายความว่า คณะกรรมการเปิดซองสอบ ราคาตามข้อ ๔๒ คณะกรรมการพิจารณาผลการประกวดราคาตามข้อ ๕๐ คณะกรรมการดำเนินการจ้าง ที่ปรึกษาโดยวิธีคัดเลือกตามข้อ ๘๖ คณะกรรมการดำเนินการจ้างโดยวิธีคัดเลือกตามข้อ ๑๐๓ คณะกรรมการดำเนินการจ้างโดยวิธีคัดเลือกแบบจำกัดข้อกำหนดตามข้อ ๑๐๖ หรือผู้ว่าจ้างในกรณีการจ้าง ออกแบบและควบคุมงานโดยวิธีพิเศษที่เป็นการว่าจ้างโดยการประกวดแบบตามข้อ ๑๐๗ (๒)

“งานก่อสร้างสาธารณูปโภค” หมายความว่า งานก่อสร้าง ซ่อมแซม และบำรุงรักษางาน อันเกี่ยวกับการประปา การไฟฟ้า การสื่อสาร การโทรคมนาคม การระบายน้ำ ระบบการขนส่งปีโตรเลียม โดยทางท่อ ทางหลวง ทางรถไฟ และการอื่นที่เกี่ยวข้องซึ่งดำเนินการในระดับพื้นดิน ใต้พื้นดิน หรือเหนือพื้นดิน

ส่วนที่ ๒

การใช้บังคับและการมอบอำนาจ

ข้อ ๖ ระเบียบนี้ใช้บังคับแก่ส่วนราชการ ซึ่งดำเนินการเกี่ยวกับการพัสดุโดยใช้เงินงบประมาณ เงินกู้ และเงินช่วยเหลือ

ข้อ ๗ สำหรับส่วนราชการของกระทรวงกลาโหม การกำหนดให้ส่วนราชการระดับใด ผู้บังคับบัญชาชั้นใด ตำแหน่งใด มีอำนาจดำเนินการตามระเบียบนี้ ให้เป็นไปตามที่กระทรวงกลาโหม กำหนด และเมื่อได้กำหนดไปประการใดแล้ว ให้แจ้งผู้รักษาการตามระเบียบ และสำนักงานตรวจเงินแผ่นดินทราบด้วย

ข้อ ๘ สำหรับส่วนราชการที่หัวหน้าส่วนราชการขึ้นตรงต่อนายกรัฐมนตรี หรือส่วนราชการที่ไม่สังกัดสำนักนายกรัฐมนตรี กระทรวง หรือทบวงใด ให้หัวหน้าส่วนราชการนั้น มีอำนาจในการดำเนินการตามระเบียบนี้เท่ากับหัวหน้าส่วนราชการ ส่วนอำนาจที่เกินกว่านั้นให้ผู้บังคับบัญชาชั้นเหนือขึ้นไปเป็นผู้พิจารณา

ข้อ ๙ ผู้มีอำนาจดำเนินการตามระเบียบนี้จะมอบอำนาจเป็นหนังสือให้แก่ผู้ดำรงตำแหน่งใดก็ได้ โดยให้คำนึงถึงระดับ ตำแหน่ง หน้าที่ และความรับผิดชอบของผู้ที่จะได้รับมอบอำนาจเป็นสำคัญ

เมื่อมีการมอบอำนาจตามวรรคหนึ่ง ผู้รับมอบอำนาจมีหน้าที่ต้องรับมอบอำนาจนั้น และจะมอบอำนาจนั้นให้แก่ผู้ดำรงตำแหน่งอื่นต่อไปไม่ได้ เว้นแต่

(๑) การมอบอำนาจให้แก่ผู้ว่าราชการจังหวัด ผู้ว่าราชการจังหวัดอาจมอบอำนาจนั้นต่อไปได้ในกรณีดังต่อไปนี้

(๑.๑) กรณีมอบอำนาจให้แก่รองผู้ว่าราชการจังหวัด ผู้ช่วยผู้ว่าราชการจังหวัด ปลัดจังหวัด หรือหัวหน้าส่วนราชการประจำจังหวัด ให้ผู้ว่าราชการจังหวัดแจ้งให้ผู้มอบอำนาจอำนาจขึ้นต้นทราบด้วย

(๑.๒) กรณีมอบอำนาจให้แก่บุคคลอื่น นอกจากที่กล่าวใน (๑.๑) จะกระทำได้อต่อเมื่อได้รับความเห็นชอบจากผู้มอบอำนาจขึ้นต้นแล้ว

(๒) การมอบอำนาจและการมอบอำนาจต่อตามระเบียบกระทรวงกลาโหม

เพื่อความคล่องตัวในการจัดหา ให้หัวหน้าส่วนราชการมอบอำนาจในการสั่งการและดำเนินการจัดหาให้แก่ผู้ดำรงตำแหน่งรองลงไปเป็นลำดับ

สำหรับโครงการเงินกู้หรือเงินช่วยเหลือ ผู้มีอำนาจดำเนินการตามระเบียบนี้ จะแต่งตั้งข้าราชการคนหนึ่งทำหน้าที่ผู้อำนวยการโครงการ และมอบหมายหน้าที่ความรับผิดชอบในการดำเนินการตามระเบียบนี้ให้เป็นภาระเฉพาะก็ได้

ให้ผู้มอบอำนาจส่งสำเนาหลักฐานการมอบอำนาจให้สำนักงานตรวจเงินแผ่นดิน หรือสำนักงานตรวจเงินแผ่นดินภูมิภาค แล้วแต่กรณี ทราบทุกครั้ง

ส่วนที่ ๓

บทกำหนดโทษ

ข้อ ๑๐ ผู้มีอำนาจหรือหน้าที่ดำเนินการตามระเบียบนี้ หรือผู้หนึ่งผู้ใดกระทำการใดโดยจงใจหรือประมาทเลินเล่อไม่ปฏิบัติตามระเบียบนี้ หรือกระทำการโดยมีเจตนาทุจริต หรือกระทำการโดยปราศจากอำนาจ หรือนอกเหนืออำนาจหน้าที่ รวมทั้งมีพฤติกรรมที่เอื้ออำนวยแก่ผู้เข้าเสนอราคาหรือเสนองาน ให้มีการขัดขวางการแข่งขันราคาอย่างเป็นธรรม ถือว่าผู้นั้นกระทำความผิดวินัยตามกฎหมายว่าด้วยระเบียบข้าราชการหรือตามกฎหมายเฉพาะของส่วนราชการนั้น ภายใต้หลักเกณฑ์ดังนี้

(๑) ถ้าการกระทำมีเจตนาทุจริต หรือเป็นเหตุให้ทางราชการเสียหายอย่างร้ายแรง ให้ดำเนินการลงโทษอย่างต่ำปลดออกจากราชการ

(๒) ถ้าการกระทำเป็นเหตุให้ทางราชการเสียหายแต่ไม่ร้ายแรง ให้ลงโทษอย่างต่ำตัดเงินเดือน

(๓) ถ้าการกระทำไม่เป็นเหตุให้ทางราชการเสียหาย ให้ลงโทษภาคทัณฑ์หรือว่ากล่าวตักเตือน โดยทำคำสั่งเป็นลายลักษณ์อักษร

การลงโทษทางวินัยตาม (๑) หรือ (๒) ไม่เป็นเหตุให้ผู้กระทำหลุดพ้นจากความรับผิดชอบในทางแพ่งตามกฎหมายและระเบียบของทางราชการที่เกี่ยวข้องหรือความรับผิดทางอาญา (ถ้ามี)

ส่วนที่ ๔

คณะกรรมการว่าด้วยการพัสดุ

ข้อ ๑๑ ให้มีคณะกรรมการว่าด้วยการพัสดุ เรียกโดยย่อว่า “กพพ.” ประกอบด้วย ปลัดกระทรวงการคลัง เป็นประธานกรรมการ อธิบดีกรมบัญชีกลาง ผู้แทนกระทรวงกลาโหม ผู้แทนสำนักงานการตรวจเงินแผ่นดิน ผู้แทนสำนักงานอัยการสูงสุด ผู้แทนสำนักงานงบประมาณ ผู้แทนสำนักงานคณะกรรมการกฤษฎีกา ผู้แทนสำนักงาน ป.ป.ช. ผู้แทนสำนักงานปลัดสำนักนายกรัฐมนตรี ผู้แทนสำนักงานบริหารหนี้สาธารณะ ผู้แทนสำนักงานมาตรฐานผลิตภัณฑ์อุตสาหกรรม และผู้ทรงคุณวุฒิซึ่งนายกรัฐมนตรีแต่งตั้งไม่เกินห้าคน เป็นกรรมการ และให้เจ้าหน้าที่กรมบัญชีกลาง เป็นกรรมการและเลขานุการ กับให้ กพพ. แต่งตั้งผู้ช่วยเลขานุการไม่เกินสองคน

ผู้ทรงคุณวุฒิซึ่งนายกรัฐมนตรีแต่งตั้ง มีวาระอยู่ในตำแหน่งคราวละสองปี ผู้ทรงคุณวุฒิซึ่งพ้นจากตำแหน่งอาจได้รับแต่งตั้งอีกได้

ข้อ ๑๒ ให้ กพพ. มีอำนาจหน้าที่ดังนี้

- (๑) ศึกษาและวินิจฉัยปัญหาเกี่ยวกับการปฏิบัติตามระเบียบ
- (๒) พิจารณาการอนุมัติยกเว้น หรือผ่อนผันการไม่ปฏิบัติตามระเบียบ
- (๓) พิจารณาคำร้องเรียนเกี่ยวกับการที่ส่วนราชการไม่ปฏิบัติตามระเบียบ
- (๔) เสนอแนะการแก้ไขปรับปรุงระเบียบต่อคณะรัฐมนตรี
- (๕) กำหนดแบบหรือตัวอย่าง รวมทั้งการแก้ไขเพิ่มเติม เปลี่ยนแปลง และกำหนดแนวทางปฏิบัติ เพื่อให้เป็นไปตามระเบียบนี้

(๖) เสนอความเห็นต่อผู้รักษาการตามระเบียบ ในการพิจารณาและแจ้งเวียนชื่อผู้ปฏิบัติงาน และการสั่งเปลี่ยนแปลงเพิกถอนผู้ปฏิบัติงานของส่วนราชการ หน่วยงานตามกฎหมายว่าด้วยระเบียบบริหารราชการส่วนท้องถิ่น หน่วยงานอื่นซึ่งมีกฎหมายบัญญัติให้มีฐานะเป็นราชการบริหารส่วนท้องถิ่น และรัฐวิสาหกิจ

- (๗) กำหนดอัตราร้อยละของราคา ตามข้อ ๑๖(๖) (๗) (๘) และ (๑๑)
- (๘) กำหนดประเภทหรือชนิดของพัสดุที่จำเป็นต้องซื้อจากต่างประเทศ ตามข้อ ๖๘
- (๙) เชิญข้าราชการและลูกจ้างของส่วนราชการ หรือพนักงานและลูกจ้างของรัฐวิสาหกิจ หรือบุคคลที่เกี่ยวข้องมาสอบถามหรือให้ข้อเท็จจริง รวมทั้งเรียกเอกสารจากส่วนราชการ หน่วยงานตามกฎหมายว่าด้วยระเบียบบริหารราชการส่วนท้องถิ่น หน่วยงานอื่นซึ่งมีกฎหมายบัญญัติให้มีฐานะเป็นราชการบริหารส่วนท้องถิ่น หรือรัฐวิสาหกิจในส่วนที่เกี่ยวข้อง

(๑๐) แต่งตั้งคณะกรรมการเพื่อทำหน้าที่ตามที่คณะกรรมการมอบหมาย

(๑๑) พิจารณาดำเนินการตามที่คณะรัฐมนตรีมอบหมาย

(๑๒) พิจารณารายงานการจ้าง ตามข้อ ๘๓ วรรคสอง

(๑๓) กำหนดอัตราค่าจ้างที่ปรึกษา ตามข้อ ๘๒

(๑๔) กำหนดหลักเกณฑ์การกำหนดค่าปรับ ตามข้อ ๑๓๔

(๑๕) กำหนดหลักเกณฑ์ แนวทาง และวิธีปฏิบัติเพื่อให้มีการปฏิบัติตามระเบียบนี้

หมวด ๒

การจัดหา

ส่วนที่ ๑

บททั่วไป

ข้อ ๑๓ หลังจากได้ทราบยอดเงินที่จะนำมาใช้ในการจัดหาแล้ว ให้ส่วนราชการรับดำเนินการให้เป็นไปตามแผน และตามขั้นตอนของระเบียบนี้ ในส่วนที่ ๒ ส่วนที่ ๓ หรือส่วนที่ ๔ แล้วแต่กรณี เพื่อให้พร้อมที่จะทำสัญญาได้ทันทีเมื่อได้รับอนุมัติทางการเงินแล้ว

การจัดหาโดยวิธีสอบราคา และวิธีประกวดราคา ให้ส่วนราชการวางแผนในการจัดหา และดำเนินการให้เป็นไปตามแผนด้วย

ข้อ ๑๔ การได้มาซึ่งพัสดุหรือบริการนอกเหนือจากที่ระเบียบนี้ได้กำหนดไว้ และไม่มีระเบียบของทางราชการหรือกฎหมายกำหนดไว้เป็นการเฉพาะ ให้ถือปฏิบัติโดยอนุโลมตามวิธีการจัดหาลักษณะใดลักษณะหนึ่งที่กำหนดไว้ในหมวดนี้

ข้อ ๑๕ กรณีที่มีการจัดทำเอง ให้หัวหน้าส่วนราชการแต่งตั้งผู้ควบคุมรับผิดชอบในการจัดทำเองนั้น และแต่งตั้งคณะกรรมการตรวจการปฏิบัติงานโดยมีคุณสมบัติและหน้าที่เช่นเดียวกับคณะกรรมการตรวจการจ้าง เว้นแต่ส่วนราชการที่กำหนดให้มีเจ้าหน้าที่ที่รับผิดชอบโดยเฉพาะอยู่แล้ว

ข้อ ๑๕ ทวิ การจัดหาพัสดุดังระเบียบนี้ ผู้มีหน้าที่รับผิดชอบในแต่ละขั้นตอนของการจัดหา ต้องดำเนินการโดยเปิดเผย โปร่งใส และเปิดโอกาสให้มีการแข่งขันกันอย่างเป็นธรรม ทั้งนี้ โดยคำนึงถึงคุณสมบัติและความสามารถของผู้เสนอราคาหรือผู้เสนองาน เว้นแต่กรณีที่มีลักษณะเฉพาะอันเป็นข้อยกเว้นตามที่กำหนดไว้ในระเบียบนี้

ในการดำเนินการแต่ละขั้นตอน ผู้มีหน้าที่รับผิดชอบต้องมีการบันทึกหลักฐานในการดำเนินการ พร้อมทั้งต้องระบุเหตุผลในการพิจารณาสั่งการในขั้นตอนที่สำคัญไว้เพื่อประกอบการพิจารณาด้วย

ข้อ ๑๕ تري เพื่อเป็นการเปิดโอกาสให้มีการแข่งขันกันอย่างเป็นธรรมตามข้อ ๑๕ ทวิ ให้ผู้เสนอราคาหรือผู้เสนองานที่เป็นผู้เสนอราคาที่มีผลประโยชน์ร่วมกันแต่เพียงรายเดียวนั้น มีสิทธิที่จะเสนอราคาหรือเสนองานในการซื้อหรือการจ้างทำพัสดุ การจ้างที่ปรึกษา หรือการจ้างออกแบบและควบคุมงานของทางราชการในแต่ละครั้ง

ให้เจ้าหน้าที่ที่มีหน้าที่ตรวจสอบคุณสมบัติดำเนินการตรวจสอบคุณสมบัติของผู้เสนอราคาหรือผู้เสนองานแต่ละรายว่าเป็นผู้เสนอราคาที่มีผลประโยชน์ร่วมกันหรือไม่ ก่อนการเปิดซองสอบราคา ประกวดราคา หรือเสนองาน แล้วแต่กรณี และในกรณีการซื้อหรือการจ้างทำพัสดุโดยวิธีประกวดราคาตามข้อ ๕๔

หรือการจ้างที่ปรึกษาโดยวิธีคัดเลือกตามข้อ ๘๕ และข้อ ๘๘ ให้เจ้าหน้าที่ที่มีหน้าที่ตรวจสอบคุณสมบัติดำเนินการตรวจสอบคุณสมบัติของผู้เสนอราคาหรือผู้เสนองานดังกล่าว ก่อนการเปิดซองข้อเสนอด้านเทคนิค ของข้อเสนอด้านราคา หรือซองข้อเสนอทางการเงิน

ข้อ ๑๕ จัตวา ในการตรวจสอบคุณสมบัติของผู้เสนอราคาหรือผู้เสนองานแต่ละรายตามข้อ ๑๕ ตรี วรรคสอง ให้เจ้าหน้าที่กำหนดให้ผู้เสนอราคาหรือผู้เสนองานยื่นเอกสารแสดงคุณสมบัติแยกมาต่างหาก โดยอย่างน้อยต้องมีเอกสารดังต่อไปนี้

(๑) ในกรณีผู้เสนอราคาหรือผู้เสนองานเป็นนิติบุคคล ให้ยื่นสำเนาหนังสือรับรองการจดทะเบียนนิติบุคคล หนังสือบริคณห์สนธิ บัญชีรายชื่อหุ้นส่วนผู้จัดการ กรรมการผู้จัดการ ผู้มีอำนาจควบคุม และบัญชีรายชื่อผู้ถือหุ้นรายใหญ่ พร้อมทั้งรับรองสำเนาถูกต้อง

(๒) ในกรณีผู้เสนอราคาหรือผู้เสนองานเป็นบุคคลธรรมดาหรือคณะบุคคลที่มีใช้นิติบุคคล ให้ยื่นสำเนาบัตรประจำตัวประชาชนของผู้นั้น สำเนาข้อตกลงที่แสดงถึงการเข้าเป็นหุ้นส่วน (ถ้ามี) สำเนาบัตรประจำตัวประชาชนของผู้เป็นหุ้นส่วน พร้อมทั้งรับรองสำเนาถูกต้อง

(๓) ในกรณีที่ผู้เสนอราคาหรือผู้เสนองานเป็นผู้เสนอราคาหรือผู้เสนองานร่วมกันในฐานะเป็นผู้ร่วมค้า ให้ยื่นสำเนาสัญญาของการเข้าร่วมค้า สำเนาบัตรประจำตัวประชาชนของผู้ร่วมค้า และในกรณีที่ผู้เข้าร่วมค้าฝ่ายใดเป็นบุคคลธรรมดาที่มีได้ถือสัญชาติไทย ก็ให้ยื่นสำเนาหนังสือเดินทาง หรือถ้าผู้ร่วมค้าฝ่ายใดเป็นนิติบุคคล ให้ยื่นเอกสารตามที่ระบุไว้ใน (๑)

(๔) เอกสารอื่นตามที่ส่วนราชการกำหนด เช่น หนังสือแสดงฐานะทางการเงิน สำเนาใบทะเบียนพาณิชย์ สำเนาใบทะเบียนภาษีมูลค่าเพิ่ม

การยื่นเอกสารแสดงคุณสมบัติตามวรรคหนึ่ง ให้ยื่นพร้อมกับการยื่นซองสอบราคา ประกวดราคา หรือเสนองาน แล้วแต่กรณี สำหรับกรณีที่ระเบียบนี้กำหนดให้ยื่นซองข้อเสนอด้านเทคนิคเพียงซองเดียวตามข้อ ๘๓ (๒) ให้ผู้เสนองานยื่นเอกสารแสดงคุณสมบัติตามวรรคหนึ่งมาพร้อมกับการยื่นซองดังกล่าวด้วย

เมื่อได้มีการตรวจสอบคุณสมบัติของผู้เสนอราคาหรือผู้เสนองานแต่ละรายตามข้อ ๑๕ ตรี วรรคสองแล้ว ให้เจ้าหน้าที่ที่มีหน้าที่ตรวจสอบคุณสมบัติประกาศรายชื่อผู้เสนอราคาหรือผู้เสนองานที่มีสิทธิได้รับการคัดเลือกไว้ในที่เปิดเผย ณ สถานที่ทำการของส่วนราชการโดยพลัน และถ้าผู้เสนอราคาหรือผู้เสนองานอยู่ ณ สถานที่ที่มีการเปิดซองสอบราคา ประกวดราคา หรือเสนองาน แล้วแต่กรณี ให้เจ้าหน้าที่แจ้งให้ผู้เสนอราคาหรือผู้เสนองานรายนั้นทราบด้วย

ข้อ ๑๕ เบญจ เมื่อได้มีการตรวจสอบคุณสมบัติของผู้เสนอราคาหรือผู้เสนองานแต่ละรายตามข้อ ๑๕ ตรี วรรคสองแล้ว หากปรากฏว่ามีผู้เสนอราคาหรือผู้เสนองานเป็นผู้เสนอราคาที่มีผลประโยชน์ร่วมกัน ให้เจ้าหน้าที่ที่มีหน้าที่ตรวจสอบคุณสมบัติคัดรายชื่อผู้เสนอราคาหรือผู้เสนองานดังกล่าวทุกรายออกจากการเป็นผู้เสนอราคาหรือผู้เสนองานในการเสนอราคาหรือเสนองานในครั้งนั้น พร้อมทั้งแจ้งให้ผู้เสนอราคาหรือผู้เสนองานรายดังกล่าวทราบโดยพลัน

ผู้เสนอราคาหรือผู้เสนองานที่ถูกตัดรายชื่อออกจากการเป็นผู้เสนอราคาหรือผู้เสนองานเพราะเหตุเป็นผู้เสนอราคาที่มีผลประโยชน์ร่วมกัน อาจอุทธรณ์คำสั่งดังกล่าวต่อปลัดกระทรวงภายใน ๓ วัน นับแต่วันที่ได้รับแจ้งพร้อมทั้งแสดงเหตุผลของการอุทธรณ์และเอกสารที่เกี่ยวข้องมาด้วย

ในกรณีที่มีการยื่นอุทธรณ์ตามวรรคสอง ให้ปลัดกระทรวงพิจารณาวินิจฉัยอุทธรณ์พร้อมทั้งแจ้งให้ผู้อุทธรณ์ทราบโดยพลัน การวินิจฉัยอุทธรณ์ของปลัดกระทรวงให้ถือเป็นที่สุดสำหรับการเสนอราคาหรือเสนองานในการซื้อหรือการจ้างทำพัสดุ การจ้างที่ปรึกษา หรือการจ้างออกแบบและควบคุมงานในครั้งนั้น และให้ส่งคำวินิจฉัยอุทธรณ์ดังกล่าวให้ กวพ. ทราบด้วย

การยื่นอุทธรณ์ตามวรรคสอง ย่อมไม่เป็นเหตุให้มีการขยายระยะเวลาการเปิดซองสอบราคา ประกวราคา หรือเสนองาน แล้วแต่กรณี ทั้งนี้ เว้นแต่ปลัดกระทรวงพิจารณาเห็นว่าการขยายระยะเวลาดังกล่าวจะเป็นประโยชน์แก่ทางราชการอย่างยิ่ง และในกรณีที่ปลัดกระทรวงพิจารณาแล้วเห็นด้วยกับคำคัดค้านของผู้อุทธรณ์ และเห็นว่าการยกเลิกการเปิดซองสอบราคา ประกวราคา หรือเสนองานที่ได้ดำเนินการไปแล้วจะเป็นประโยชน์แก่ทางราชการอย่างยิ่ง ให้ปลัดกระทรวงมีอำนาจยกเลิกการเปิดซองสอบราคา ประกวราคา หรือเสนองานดังกล่าวได้

ข้อ ๑๕ ง นอกจากการตรวจสอบคุณสมบัติของผู้เสนอราคาหรือ ผู้เสนองานแต่ละรายตามข้อ ๑๕ ตรี วรรคสอง และตามข้อ ๑๔๕ แล้ว หากปรากฏต่อเจ้าหน้าที่ที่มีหน้าที่ตรวจสอบคุณสมบัติก่อนหรือในขณะที่มีการเปิดซองสอบราคา ประกวราคา หรือเสนองาน ว่ามีผู้เสนอราคาหรือผู้เสนองานกระทำการอันเป็นการขัดขวางการแข่งขันราคาอย่างเป็นธรรม ให้เจ้าหน้าที่ที่มีหน้าที่ตรวจสอบคุณสมบัติทำการตรวจสอบข้อเท็จจริงดังกล่าวหากเชื่อได้ว่ามีการกระทำการอันเป็นการขัดขวางการแข่งขันราคาอย่างเป็นธรรม ให้เจ้าหน้าที่ที่มีหน้าที่ตรวจสอบคุณสมบัติตัดรายชื่อผู้เสนอราคาหรือผู้เสนองานที่กระทำการดังกล่าวทุกรายออกจากการเป็นผู้เสนอราคาหรือผู้เสนองานในการซื้อหรือการจ้างทำพัสดุ การจ้างที่ปรึกษา หรือการจ้างออกแบบและควบคุมงานในครั้งนั้น เว้นแต่เจ้าหน้าที่ที่มีหน้าที่ตรวจสอบคุณสมบัติจะวินิจฉัยว่า ผู้เสนอราคาหรือผู้เสนองานนั้น เป็นผู้ที่มีความร่วมมือเป็นประโยชน์ต่อการพิจารณาของทางราชการและมีได้เป็นผู้ริเริ่มให้มีการกระทำความดังกล่าวตามนัยข้อ ๑๔๕ เบญจ จะไม่ตัดรายชื่อผู้เสนอราคาหรือผู้เสนองานนั้นออกจากการเป็นผู้เสนอราคาหรือผู้เสนองานในการซื้อหรือการจ้างทำพัสดุ การจ้างที่ปรึกษา หรือการจ้างออกแบบและควบคุมงานนั้นก็ได้

ให้นำความในข้อ ๑๕ จัตวา วรรคสาม มาใช้บังคับโดยอนุโลม และผู้เสนอราคาหรือผู้เสนองานที่ถูกตัดรายชื่อออกจากการเป็นผู้เสนอราคาหรือผู้เสนองานตามวรรคหนึ่ง มีสิทธิอุทธรณ์คำสั่งของเจ้าหน้าที่ที่มีหน้าที่ตรวจสอบคุณสมบัติได้ ทั้งนี้ ให้นำความในข้อ ๑๕ เบญจ วรรคสอง วรรคสาม และวรรคสี่ มาใช้กับการอุทธรณ์ในกรณีนี้โดยอนุโลม และให้หัวหน้าส่วนราชการเสนอต่อปลัดกระทรวงเพื่อพิจารณาให้ผู้เสนอราคาหรือผู้เสนองานที่ถูกตัดรายชื่อออกจากการเป็นผู้เสนอราคาหรือผู้เสนองานตามวรรคหนึ่ง เป็นผู้ทำงานตามความในหมวด ๒ ส่วนที่ ๘ การลงโทษผู้ทำงาน

ข้อ ๑๕ สัตต ในกรณีที่ปรากฏข้อเท็จจริงภายหลังจากการเปิดซองสอบราคา ประกวราคา หรือ เสนองานแล้ว ว่าผู้เสนอราคาหรือผู้เสนองานที่มีสิทธิได้รับการคัดเลือกตามที่ได้ประกาศรายชื่อไว้ตามข้อ ๑๕ จัตวา วรรคสาม เป็นผู้เสนอราคาที่มีผลประโยชน์ร่วมกันกับผู้เสนอราคาหรือผู้เสนองานรายอื่น หรือเป็นผู้เสนอราคาหรือผู้เสนองานที่กระทำการ อันเป็นการขัดขวางการแข่งขันราคาอย่างเป็นธรรม ให้หัวหน้าส่วนราชการมีอำนาจที่จะตัดรายชื่อผู้เสนอราคาหรือผู้เสนองานที่มีสิทธิได้รับการคัดเลือกดังกล่าว ทุกรายออกจากประกาศรายชื่อตามข้อ ๑๕ จัตวา วรรคสาม

ให้หัวหน้าส่วนราชการเสนอต่อปลัดกระทรวงเพื่อพิจารณาให้ผู้เสนอราคาหรือผู้เสนองานที่ถูกตัด รายชื่อออกจากการเป็นผู้เสนอราคาหรือผู้เสนองานตามวรรคหนึ่ง เป็นผู้ทำงานตามความในหมวด ๒ ส่วน ที่ ๘ การลงโทษผู้ทำงาน และในกรณีที่ปลัดกระทรวงพิจารณาแล้วเห็นว่า การยกเลิกการเปิดซองสอบ ราคา ประกวราคา หรือเสนองานที่ได้ดำเนินการไปแล้วจะเป็นประโยชน์แก่ทางราชการอย่างยิ่ง ให้ ปลัดกระทรวงมีอำนาจยกเลิกการเปิดซองสอบราคา ประกวราคา หรือเสนองานดังกล่าวได้

ส่วนที่ ๒

การซื้อการจ้าง

การใช้พัสดุที่ผลิตในประเทศและกิจการของคนไทย

ข้อ ๑๖ ให้ส่วนราชการใช้พัสดุที่ผลิตในประเทศหรือเป็นกิจการของคนไทย ตามหลักเกณฑ์ดังนี้

(๑) ห้ามกำหนดรายละเอียดหรือคุณลักษณะเฉพาะ ซึ่งอาจมีผลกีดกันไม่ให้ผู้ผลิตหรือ ผู้ขายพัสดุที่ผลิตในประเทศหรือเป็นกิจการของคนไทยสามารถเข้าแข่งขันกันในการเสนอราคากับทาง ราชการ

(๒) ในกรณีพัสดุที่ต้องการซื้อหรือจ้างทำ มีประกาศกำหนดมาตรฐาน ผลิตรักษณ์อุตสาหกรรมแล้ว ให้กำหนดรายละเอียดหรือคุณลักษณะเฉพาะหรือรายการในการก่อสร้างตาม มาตรฐานผลิตรักษณ์อุตสาหกรรม หรือเพื่อความสะดวกจะระบุเฉพาะหมายเลขมาตรฐานก็ได้

(๓) ในกรณีพัสดุที่ต้องการซื้อหรือจ้างทำ ยังไม่มีประกาศกำหนดมาตรฐาน ผลิตรักษณ์อุตสาหกรรม แต่มีผู้ได้รับการจดทะเบียนผลิตรักษณ์ไว้กับกระทรวงอุตสาหกรรมแล้ว ให้กำหนด รายละเอียด หรือคุณลักษณะเฉพาะหรือรายการในการก่อสร้าง ให้สอดคล้องกับรายละเอียดหรือคุณ ลักษณะเฉพาะตามที่ระบุไว้ในคู่มือผู้ซื้อ หรือใบแทรกคู่มือผู้ซื้อที่กระทรวงอุตสาหกรรมจัดทำขึ้น

(๔) ในกรณีที่มีความจำเป็นจะต้องกำหนดรายละเอียดหรือคุณลักษณะเฉพาะหรือรายการ ในการก่อสร้าง แตกต่างจากที่กำหนดไว้ใน (๒) หรือ (๓) ให้แจ้งสำนักงานมาตรฐาน ผลิตรักษณ์อุตสาหกรรม และเมื่อได้รับหนังสือกระทรวงอุตสาหกรรมตอบรับทราบหรือไม่ทักท้วงแล้ว ให้ ดำเนินการซื้อหรือจ้างต่อไปได้ หรือไม่รับพิจารณารายนั้น แล้วแต่กรณี

(๕) ในกรณีพัสดุที่ต้องการซื้อหรือจ้างทำ เป็นพัสดุที่มีผู้ได้รับใบอนุญาตแสดง เครื่องหมายมาตรฐาน ประเภท ชนิด หรือขนาดเดียวกัน และในขณะเดียวกันเป็นพัสดุที่มีผู้ผลิตจาก

โรงงานที่ได้รับการรับรองระบบคุณภาพโดยมีผู้ผลิตตั้งแต่สามรายขึ้นไป ให้ระบุความต้องการเฉพาะพัสดุซึ่งแสดงเครื่องหมายมาตรฐานและผลิตจากโรงงานที่ได้รับการรับรองระบบคุณภาพที่ทำในประเทศไทยเท่านั้น

ในกรณีพัสดุที่ต้องการซื้อหรือจ้างทำตามวรรคหนึ่ง เป็นพัสดุที่มีผู้ได้รับใบอนุญาตแสดงเครื่องหมายมาตรฐาน ประเภท ชนิด หรือขนาดเดียวกัน และในขณะเดียวกันเป็นพัสดุที่มีผู้ผลิตจากโรงงานที่ได้รับการรับรองระบบคุณภาพโดยมีผู้ผลิตน้อยกว่าสามราย แต่เป็นพัสดุที่มีผู้ได้รับใบอนุญาตแสดงเครื่องหมายมาตรฐานประเภท ชนิด หรือขนาดเดียวกันโดยมีผู้ได้รับใบอนุญาตตั้งแต่สามรายขึ้นไป หรือเป็นพัสดุที่มีผู้ผลิตจากโรงงาน ที่ได้รับการรับรองระบบคุณภาพโดยมีผู้ผลิตตั้งแต่สามรายขึ้นไป ให้ส่วนราชการระบุความต้องการเฉพาะพัสดุซึ่งแสดงเครื่องหมายมาตรฐานหรือพัสดุที่ผลิตจากโรงงานที่ได้รับการรับรองระบบคุณภาพที่ทำในประเทศไทยและให้ดำเนินการตาม (๖)

(๖) ในกรณีพัสดุที่ต้องการซื้อหรือจ้างทำ เป็นพัสดุที่มีผู้ได้รับใบอนุญาตแสดงเครื่องหมายมาตรฐาน ประเภท ชนิด หรือขนาดเดียวกันตั้งแต่สามรายขึ้นไป ให้ระบุความต้องการเฉพาะพัสดุซึ่งแสดงเครื่องหมายมาตรฐานที่ทำในประเทศไทยเท่านั้น

ในกรณีพัสดุที่ต้องการซื้อหรือจ้างทำ เป็นพัสดุที่มีผู้ผลิตจากโรงงานที่ได้รับการรับรองระบบคุณภาพตั้งแต่สามรายขึ้นไป ให้ระบุความต้องการเฉพาะพัสดุซึ่งผลิตจากโรงงานที่ได้รับการรับรองระบบคุณภาพที่ทำในประเทศไทยเท่านั้น

การซื้อหรือการจ้างในกรณีนี้ นอกจากการจ้างก่อสร้าง หากมีผู้เสนอราคาพัสดุที่แสดงเครื่องหมายมาตรฐานและในขณะเดียวกันเป็นพัสดุที่มีผู้ผลิตจากโรงงานที่ได้รับการรับรองระบบคุณภาพ เสนอราคาสูงกว่าราคาต่ำสุดของผู้เสนอราคารายอื่นไม่เกินร้อยละห้า ให้ต่อรองราคาผู้เสนอราคาพัสดุที่แสดงเครื่องหมายมาตรฐานและผลิตจากโรงงานที่ได้รับการรับรองระบบคุณภาพรายที่เสนอราคาต่ำสุด หากต่อรองราคาแล้ว ราคาที่ลดลงสูงกว่าราคาต่ำสุดไม่เกินร้อยละสาม หรืออัตราที่ กวพ. กำหนดตาม ข้อ ๑๒ (๓) ให้ซื้อหรือจ้างจากผู้เสนอราคารายนั้น

(๗) ในกรณีพัสดุที่ต้องการซื้อหรือจ้างทำตาม (๕) หรือ (๖) เป็นพัสดุที่มีผู้ได้รับใบอนุญาตแสดงเครื่องหมายมาตรฐาน ประเภท ชนิด หรือขนาดเดียวกัน และในขณะเดียวกันเป็นพัสดุที่ผลิตจากโรงงานที่ได้รับการรับรองระบบคุณภาพน้อยกว่าสามราย หรือเป็นพัสดุที่มีผู้ได้รับใบอนุญาตแสดงเครื่องหมายมาตรฐาน ประเภท ชนิด หรือขนาดเดียวกัน โดยมีผู้ได้รับใบอนุญาตน้อยกว่าสามราย หรือเป็นพัสดุที่มีผู้ผลิตจากโรงงานที่ได้รับการรับรองระบบคุณภาพ โดยมีผู้ผลิตน้อยกว่าสามราย ให้ระบุความต้องการเฉพาะพัสดุที่ทำในประเทศไทย

การซื้อหรือการจ้างในกรณีนี้ นอกจากการจ้างก่อสร้าง หากมีผู้เสนอราคาพัสดุที่แสดงเครื่องหมายมาตรฐานและในขณะเดียวกันเป็นพัสดุที่ผลิตจากโรงงานที่ได้รับการรับรองระบบคุณภาพหรือมีผู้เสนอราคาพัสดุที่แสดงเครื่องหมายมาตรฐาน หรือมีผู้เสนอราคาพัสดุที่ผลิตจากโรงงานที่ได้รับการรับรองระบบคุณภาพ ให้ดำเนินการต่อรองราคาดังนี้

(ก) ให้เรียกผู้เสนอราคาพัสดุที่แสดงเครื่องหมายมาตรฐานและในขณะเดียวกันเป็นพัสดุที่ผลิตจากโรงงานที่ได้รับการรับรองระบบคุณภาพรายที่เสนอราคาสูงกว่าราคาต่ำสุดของผู้เสนอราคารายอื่นไม่เกินร้อยละสิบมาต่อรองราคา ทั้งนี้ ให้เรียกผู้เสนอราคารายที่เสนอราคาต่ำสุดมาต่อรองราคาก่อน หากต่อรองราคาแล้ว ราคาที่ลดลงสูงกว่าราคาต่ำสุดของผู้เสนอราคารายอื่นไม่เกินร้อยละเจ็ด หรืออัตราที่ กวพ. กำหนดตามข้อ ๑๒ (๙) ให้ซื้อหรือจ้างจากผู้เสนอราคารายนั้น หากต่อรองราคาแล้วไม่ได้ผล ให้เรียกผู้เสนอราคาพัสดุที่แสดงเครื่องหมายมาตรฐานและผลิตจากโรงงานที่ได้รับการรับรองระบบคุณภาพรายที่เสนอราคาต่ำสุดลำดับถัดไปมาต่อรองราคา หากต่อรองราคาแล้ว ราคาที่ลดลงสูงกว่าราคาต่ำสุดของผู้เสนอราคารายอื่นไม่เกินร้อยละเจ็ด หรืออัตราที่ กวพ. กำหนดตามข้อ ๑๒ (๙) ให้ซื้อหรือจ้างจากผู้เสนอราคารายนั้น

(ข) หากดำเนินการตาม (ก) แล้วไม่ได้ผล ให้เรียกผู้เสนอราคาพัสดุที่แสดงเครื่องหมายมาตรฐาน หรือผู้เสนอราคาพัสดุ ที่ผลิตจากโรงงานที่ได้รับการรับรองระบบคุณภาพรายที่เสนอราคาสูงกว่าราคาต่ำสุดของผู้เสนอราคารายอื่นไม่เกินร้อยละเจ็ดมาต่อรองราคา หากต่อรองราคาแล้ว ราคาที่ลดลงสูงกว่าราคาต่ำสุดของผู้เสนอราคารายอื่นไม่เกินร้อยละห้า หรืออัตราที่ กวพ. กำหนดตามข้อ ๑๒ (๙) ให้ซื้อหรือจ้างจากผู้เสนอราคารายนั้น

(๙) ในกรณีพัสดุที่ต้องการซื้อหรือจ้างทำมีผู้ได้รับการจดทะเบียนผลิตภัณฑ์ไว้กับกระทรวงอุตสาหกรรมแล้ว ให้ระบุนความต้องการเฉพาะพัสดุที่ทำในประเทศไทย

การซื้อหรือการจ้างในกรณีนี้นอกจากการจ้างก่อสร้าง หากมีผู้เสนอราคาพัสดุที่ได้รับการจดทะเบียนผลิตภัณฑ์ไว้กับกระทรวงอุตสาหกรรมเสนอราคาสูงกว่าราคาต่ำสุดของผู้เข้าแข่งขันรายอื่นไม่เกินร้อยละเจ็ด ให้ต่อรองราคาผู้เสนอราคาพัสดุที่ได้รับการจดทะเบียนผลิตภัณฑ์ไว้กับกระทรวงอุตสาหกรรมรายที่เสนอราคาต่ำสุด หากต่อรองราคาแล้ว ราคาที่ลดลงสูงกว่าราคาต่ำสุดไม่เกินร้อยละห้า หรืออัตราที่ กวพ. กำหนดตามข้อ ๑๒ (๙) ให้ซื้อหรือจ้างจากผู้เสนอราคารายนั้น

(๕) การดำเนินการตาม (๕) (๖) (๗) หรือ (๘) ให้ถือตามที่ปรากฏในบัญชีมือผู้ซื้อหรือใบแทรกคู่มือผู้ซื้อที่กระทรวงอุตสาหกรรมจัดทำขึ้นถึงเดือนก่อนหน้าที่จะประกาศซื้อหรือจ้าง

ถ้ามีผู้เสนอราคาพัสดุที่อยู่ระหว่างขอการรับรองระบบคุณภาพ หรือการขอรับใบอนุญาตแสดงเครื่องหมายมาตรฐาน หรือการขอจดทะเบียนผลิตภัณฑ์ไว้กับกระทรวงอุตสาหกรรม โดยแนบใบรับมาพร้อมกับใบเสนอราคา หากพัสดุนั้นได้รับการรับรองระบบคุณภาพ หรือใบอนุญาตแสดงเครื่องหมายมาตรฐาน หรือได้รับการจดทะเบียนผลิตภัณฑ์ไว้กับกระทรวงอุตสาหกรรมภายใน ๑๐ วันทำการ นับจากวันถัดจากวันเสนอราคา แต่ทั้งนี้จะต้องก่อนการพิจารณาตัดสินราคาของคณะกรรมการ ให้ถือเสมือนเป็นผู้เสนอราคาพัสดุที่ได้รับการรับรองระบบคุณภาพ หรือได้รับใบอนุญาตแสดงเครื่องหมายมาตรฐาน หรือได้รับการจดทะเบียนผลิตภัณฑ์ไว้กับกระทรวงอุตสาหกรรม แล้วแต่กรณี

(๑๐) ในกรณีที่ได้นำดำเนินการตาม (๒) (๓) (๕) (๖) (๗) หรือ (๘) แล้ว แต่ไม่สามารถซื้อหรือจ้างได้ ให้ดำเนินการซื้อหรือจ้างต่อไปได้ หรือไม่รับพิจารณารายนั้น แล้วแต่กรณี

(๑๑) การซื้อและการจ้างนอกจากที่กล่าวใน (๒) (๓) (๕) (๖) (๗) หรือ (๘) แต่ไม่รวมถึง การจ้างก่อสร้าง ให้กำหนดเงื่อนไขให้ผู้เสนอราคาระบุแหล่งกำเนิดหรือประเทศที่ผลิตด้วย ในกรณีที่ผู้เสนอราคาผลิตภัณฑ์ที่มีแหล่งกำเนิดหรือผลิตในประเทศไทย หรือเป็นกิจการของคนไทย เสนอราคาสูงกว่าพัสดุที่มีได้มีแหล่งกำเนิดหรือผลิตในประเทศไทยหรือมิได้เป็นกิจการของคนไทยไม่เกินร้อยละห้าของผู้เสนอราคารายต่ำสุด ให้ต่อรองราคาของผู้เสนอราคาพัสดุที่มีแหล่งกำเนิดหรือผลิตในประเทศไทยหรือเป็นกิจการของคนไทยรายที่เสนอถูกต้องตามเงื่อนไขที่กำหนดซึ่งมีคุณสมบัติเป็นประโยชน์ต่อทางราชการ และเสนอราคาต่ำสุด หากต่อรองราคาแล้ว ราคาที่ลดลงสูงกว่าราคาต่ำสุดไม่เกินร้อยละสาม หรืออัตราที่ กวพ. กำหนด ตามข้อ ๑๒ (๗) ให้ซื้อหรือจ้างจากผู้เสนอราคารายนั้น

(๑๒) การเปรียบเทียบราคา ให้พิจารณาราคาที่อยู่ในฐานเดียวกัน โดยให้พิจารณาราคารวมภาษี ราคาแยกภาษี หรือราคายกเว้นภาษี ตามหลักเกณฑ์ที่ได้ประกาศให้ผู้เสนอราคาทราบ แล้วแต่กรณี

(๑๓) ราคาที่ซื้อหรือจ้าง ให้พิจารณาตามหลักเกณฑ์ที่กำหนดสำหรับวิธีซื้อหรือวิธีจ้างแต่ละวิธี เว้นแต่จะเข้าหลักเกณฑ์ตาม (๖) (๗) (๘) หรือ (๑๑)

การซื้อหรือการจ้าง ที่ดำเนินการด้วยเงินกู้หรือเงินช่วยเหลือซึ่งไม่สามารถเจรจากับแหล่งเงินกู้หรือเงินช่วยเหลือเพื่อกำหนดเงื่อนไขตามวรรคหนึ่งได้ ให้ส่วนราชการส่งเสริมพัสดุที่ผลิตในประเทศไทยหรือเป็นกิจการของคนไทยให้มากที่สุดเท่าที่จะทำได้

ในกรณีที่พัสดุใดผลิตได้ไม่เพียงพอต่อความต้องการในประเทศ ให้ กวพ. มีอำนาจยกเว้นการส่งเสริมพัสดุประเภทหรือชนิดดังกล่าวได้ตามความเหมาะสมและจำเป็น

ผู้ได้รับใบอนุญาตแสดงเครื่องหมายมาตรฐาน ประเภท ชนิด หรือขนาดเดียวกัน หรือผู้ผลิตจากโรงงานที่ได้รับการรับรองระบบคุณภาพตาม (๕) (๖) หรือ (๗) แต่ละราย ถ้ามีลักษณะที่เป็นการมีส่วนได้เสียไม่ว่าโดยทางตรงหรือทางอ้อมตามนัยของบทนิยาม “ผู้เสนอราคาที่มีผลประโยชน์ร่วมกัน” ให้นับผู้ได้รับใบอนุญาตแสดงเครื่องหมายมาตรฐานหรือผู้ผลิตดังกล่าวเป็นหนึ่งในรายเท่านั้น

ข้อ ๑๗ ให้ส่วนราชการดังต่อไปนี้ มีหน้าที่ควบคุมดูแลและสนับสนุนให้มีการปฏิบัติตามข้อ ๑๖

(๑) กระทรวงอุตสาหกรรม มีหน้าที่

(๑.๑) พิจารณาคำขอรับใบอนุญาตแสดงเครื่องหมายมาตรฐาน คำขอรับใบอนุญาตทำผลิตภัณฑ์อุตสาหกรรมที่มีพระราชกฤษฎีกากำหนดให้ต้องเป็นไปตามมาตรฐาน และคำขอจดทะเบียนผลิตภัณฑ์ให้แล้วเสร็จโดยเร็ว

ในระหว่างที่ยังพิจารณาคำขอตามวรรคหนึ่งไม่แล้วเสร็จ ให้สำนักงานมาตรฐานผลิตภัณฑ์อุตสาหกรรมออกใบรับให้แก่ผู้ยื่นคำขอเพื่อใช้เป็นหลักฐานกับส่วนราชการผู้ดำเนินการซื้อหรือจ้าง

(๑.๒) จัดทำบัญชีคู่มือผู้ซื้อปีละหนึ่งครั้ง และใบแทรกคู่มือผู้ซื้อระบุรายชื่อมาตรฐานผลิตภัณฑ์อุตสาหกรรมที่ประกาศกำหนดใหม่ และบัญชีรายชื่อผลิตภัณฑ์รายใหม่ที่ได้ผ่านการพิจารณาตาม

(๑.๑) เดือนละหนึ่งครั้ง เผยแพร่แก่ส่วนราชการ รัฐวิสาหกิจและหน่วยงานของรัฐที่เรียกชื่ออย่างอื่น เป็นประจำ

(๑.๓) ตรวจสอบความจำเป็นพิเศษของส่วนราชการตามข้อ ๑๖(๔) หากเป็นกรณีที่ไม่สมควรให้หักทวง มิฉะนั้นให้ตอบรับทราบ ทั้งนี้ ภายในสิบวันทำการนับแต่วันที่ได้รับแจ้ง

(๒) สำนักงานตรวจเงินแผ่นดินมีหน้าที่สอดส่องมิให้มีการหลีกเลี่ยงการปฏิบัติตามข้อ ๑๖ หากพบการหลีกเลี่ยงให้รายงานผู้บังคับบัญชาชั้นเหนือขึ้นไป เพื่อดำเนินการทางวินัยแก่ผู้หลีกเลี่ยง และแจ้งให้ผู้รักษาการตามระเบียบทราบ

วิธีซื้อและวิธีจ้าง

ข้อ ๑๘ การซื้อหรือการจ้างกระทำได้ ๖ วิธี คือ

(๑) วิธีตกลงราคา

(๒) วิธีสอบราคา

(๓) วิธีประกวดราคา

(๔) วิธีพิเศษ

(๕) วิธีกรณีพิเศษ

(๖) วิธีประมูลด้วยระบบอิเล็กทรอนิกส์ตามหลักเกณฑ์ที่กระทรวงการคลังกำหนด

ข้อ ๑๙ การซื้อหรือการจ้างโดยวิธีตกลงราคา ได้แก่ การซื้อหรือการจ้างครั้งหนึ่งซึ่งมีราคาไม่เกิน ๑๐๐,๐๐๐ บาท

ข้อ ๒๐ การซื้อหรือการจ้างโดยวิธีสอบราคา ได้แก่ การซื้อหรือการจ้างครั้งหนึ่งซึ่งมีราคาเกิน ๑๐๐,๐๐๐ บาท แต่ไม่เกิน ๒,๐๐๐,๐๐๐ บาท

ข้อ ๒๑ การซื้อหรือการจ้างโดยวิธีประกวดราคา ได้แก่ การซื้อหรือการจ้างครั้งหนึ่งซึ่งมีราคาเกิน ๒,๐๐๐,๐๐๐ บาท

ข้อ ๒๒ การซื้อหรือการจ้างตามข้อ ๑๙ และข้อ ๒๐ ถ้าผู้สั่งซื้อหรือผู้สั่งจ้างเห็นสมควรจะสั่งให้กระทำโดยวิธีที่กำหนดไว้สำหรับวงเงินที่สูงกว่าก็ได้

การแบ่งซื้อหรือแบ่งจ้างโดยลดวงเงินที่จะซื้อหรือจ้างในครั้งเดียวกันเพื่อให้วงเงินต่ำกว่าที่กำหนดโดยวิธีหนึ่งวิธีใด หรือเพื่อให้อำนาจสั่งซื้อสั่งจ้างเปลี่ยนไป จะกระทำมิได้

การซื้อหรือการจ้างซึ่งดำเนินการด้วยเงินกู้หรือเงินช่วยเหลือ ผู้สั่งซื้อหรือผู้สั่งจ้างจะสั่งให้กระทำตามวงเงินที่สัญญาเงินกู้หรือสัญญาเงินช่วยเหลือกำหนดก็ได้

ข้อ ๒๓ การซื้อโดยวิธีพิเศษ ได้แก่ การซื้อครั้งหนึ่งซึ่งมีราคาเกิน ๑๐๐,๐๐๐ บาท ให้กระทำได้เฉพาะกรณีหนึ่งกรณีใด ดังต่อไปนี้

(๑) เป็นพัสดุที่จะขายทอดตลาด โดยส่วนราชการ หน่วยงานตามกฎหมายว่าด้วยระเบียบบริหารราชการส่วนท้องถิ่น หน่วยงานอื่นซึ่งมีกฎหมายบัญญัติให้มีฐานะเป็นราชการบริหารส่วนท้องถิ่น รัฐวิสาหกิจ องค์การระหว่างประเทศ หรือหน่วยงานของต่างประเทศ

- (๒) เป็นพัสดุที่ต้องซื้อเร่งด่วน หากล่าช้าอาจจะเสียหายแก่ราชการ
- (๓) เป็นพัสดุเพื่อใช้ในราชการลับ
- (๔) เป็นพัสดุที่มีความต้องการใช้เพิ่มขึ้นในสถานการณ์ที่จำเป็น หรือเร่งด่วน หรือเพื่อประโยชน์ของส่วนราชการ และจำเป็นต้องซื้อเพิ่ม (Repeat Order)
- (๕) เป็นพัสดุที่จำเป็นต้องซื้อโดยตรงจากต่างประเทศหรือดำเนินการโดยผ่านองค์การระหว่างประเทศ
- (๖) เป็นพัสดุที่โดยลักษณะของการทำงาน หรือมีข้อจำกัดทางเทคนิคที่จำเป็นต้องระบุยี่ห้อเป็นการเฉพาะ ซึ่งหมายความว่ารวมถึง อะไหล่ รถประจำตำแหน่ง หรือยารักษาโรคที่ไม่ต้องจัดซื้อตามชื่อสามัญในบัญชียาหลักแห่งชาติ ตามข้อ ๖๐
- (๗) เป็นพัสดุที่เป็นที่ดินและหรือสิ่งก่อสร้างซึ่งจำเป็นต้องซื้อเฉพาะแห่ง
- (๘) เป็นพัสดุที่ได้ดำเนินการซื้อโดยวิธีอื่นแล้วไม่ได้ผลดี

ข้อ ๒๔ การจ้างโดยวิธีพิเศษ ได้แก่ การจ้างครั้งหนึ่งซึ่งมีราคาเกิน ๑๐๐,๐๐๐ บาท ให้กระทำได้เฉพาะกรณีหนึ่งกรณีใด ดังต่อไปนี้

- (๑) เป็นงานที่ต้องจ้างช่างผู้มีฝีมือโดยเฉพาะ หรือผู้มีความชำนาญเป็นพิเศษ
- (๒) เป็นงานจ้างซ่อมพัสดุที่จำเป็นต้องถอดตรวจ ให้ทราบความชำรุดเสียหายเสียก่อนจึงจะประมาณค่าซ่อมได้ เช่น งานจ้างซ่อมเครื่องจักร เครื่องมือกล เครื่องยนต์ เครื่องไฟฟ้า หรือเครื่องอิเล็กทรอนิกส์ เป็นต้น
- (๓) เป็นงานที่ต้องกระทำโดยเร่งด่วน หากล่าช้าอาจจะเสียหายแก่ราชการ
- (๔) เป็นงานที่ต้องปกปิดเป็นความลับของทางราชการ
- (๕) เป็นงานที่จำเป็นต้องจ้างเพิ่มในสถานการณ์ที่จำเป็น หรือเร่งด่วน หรือเพื่อประโยชน์ของส่วนราชการ และจำเป็นต้องจ้างเพิ่ม (Repeat Order)
- (๖) เป็นงานที่ได้ดำเนินการจ้างโดยวิธีอื่นแล้วไม่ได้ผลดี

ข้อ ๒๕ สำหรับส่วนราชการในต่างประเทศ หรือมีกิจกรรมที่ต้องปฏิบัติในต่างประเทศจะซื้อหรือจ้างโดยวิธีพิเศษก็ได้ โดยให้ติดต่อซื้อหรือจ้างกับผู้มีอาชีพขายหรือรับจ้างทำงานนั้นโดยตรง

ข้อ ๒๖ การซื้อหรือการจ้างโดยวิธีกรณีพิเศษ ได้แก่ การซื้อหรือการจ้างจากส่วนราชการหน่วยงานตามกฎหมายว่าด้วยระเบียบบริหารราชการส่วนท้องถิ่น หน่วยงานอื่นซึ่งมีกฎหมายบัญญัติให้มีฐานะเป็นราชการบริหารส่วนท้องถิ่น หรือรัฐวิสาหกิจ ในกรณีดังต่อไปนี้

- (๑) เป็นผู้ผลิตพัสดุหรือทำงานจ้างนั้นเอง และนายกรัฐมนตรีอนุมัติให้ซื้อหรือจ้าง
- (๒) มีกฎหมายหรือมติคณะรัฐมนตรีกำหนดให้ซื้อหรือจ้าง และกรณีนี้ให้รวมถึงหน่วยงานอื่นที่มีกฎหมายหรือมติคณะรัฐมนตรีกำหนดด้วย

รายงานขอซื้อหรือขอจ้าง

ข้อ ๒๓ ก่อนดำเนินการซื้อหรือจ้างทุกวิธี นอกจากการซื้อที่ดินและหรือสิ่งก่อสร้างตามข้อ ๒๔ ให้เจ้าหน้าที่พัสดุจัดทำรายงานเสนอหัวหน้าส่วนราชการตามรายการ ดังต่อไปนี้

- (๑) เหตุผลและความจำเป็นที่ต้องซื้อหรือจ้าง
- (๒) รายละเอียดของพัสดุที่จะซื้อหรืองานที่จะจ้าง
- (๓) ราคามาตรฐาน หรือราคากลางของทางราชการ หรือราคาที่เคยซื้อหรือจ้างครั้งล่าสุด ภายในระยะเวลา ๒ ปีงบประมาณ
- (๔) วงเงินที่จะซื้อหรือจ้างโดยให้ระบุวงเงินงบประมาณ วงเงินตามโครงการเงินกู้หรือเงินช่วยเหลือที่จะซื้อหรือจ้างในครั้งนั้นทั้งหมด ถ้าไม่มีวงเงินดังกล่าวให้ระบุวงเงินที่ประมาณว่าจะซื้อหรือจ้างในครั้งนั้น
- (๕) กำหนดเวลาที่ต้องการใช้พัสดุนั้น หรือให้งานนั้นแล้วเสร็จ
- (๖) วิธีที่จะซื้อหรือจ้าง และเหตุผลที่ต้องซื้อหรือจ้างโดยวิธีนั้น
- (๗) ข้อเสนออื่น ๆ เช่น การขออนุมัติแต่งตั้งคณะกรรมการต่าง ๆ ที่จำเป็นในการซื้อหรือจ้าง การออกประกาศสอบราคาหรือประกาศประกวดราคา

การซื้อหรือจ้างโดยวิธีตกลงราคาในวงเงินไม่เกิน ๑๐,๐๐๐ บาท และการซื้อหรือการจ้างโดยวิธีพิเศษกรณีเร่งด่วนตามข้อ ๒๓ (๒) หรือข้อ ๒๔ (๓) ซึ่งไม่อาจทำรายงานตามปกติได้ เจ้าหน้าที่พัสดุหรือเจ้าหน้าที่ผู้รับผิดชอบในการปฏิบัติราชการนั้นจะทำรายงานตามวรรคหนึ่งเฉพาะรายการที่เห็นว่าจำเป็นก็ได้

ข้อ ๒๔ ก่อนดำเนินการซื้อที่ดินและหรือสิ่งก่อสร้าง ให้เจ้าหน้าที่พัสดุทำรายงานเสนอต่อหัวหน้าส่วนราชการตามรายการดังต่อไปนี้

- (๑) เหตุผลและความจำเป็นที่ต้องซื้อ
- (๒) รายละเอียดของที่ดิน และหรือสิ่งก่อสร้างที่ต้องการซื้อรวมทั้งเนื้อที่และท้องที่ที่ต้องการ
- (๓) ราคาประเมินของทางราชการในท้องที่นั้น
- (๔) ราคาซื้อขายของที่ดิน และหรือสิ่งก่อสร้างใกล้เคียงบริเวณที่จะซื้อครั้งล่าสุด ประมาณ ๓ ราย
- (๕) วงเงินที่จะซื้อ โดยให้ระบุวงเงินงบประมาณ วงเงินตามโครงการเงินกู้ หรือเงินช่วยเหลือ ที่จะซื้อในครั้งนั้นทั้งหมด ถ้าไม่มีวงเงินดังกล่าวให้ระบุวงเงินที่ประมาณว่าจะซื้อในครั้งนั้น
- (๖) วิธีที่จะซื้อและเหตุผลที่ต้องซื้อโดยวิธีนั้น
- (๗) ข้อเสนออื่น ๆ เช่น การขออนุมัติแต่งตั้งคณะกรรมการต่าง ๆ ที่จำเป็นในการซื้อ การออกประกาศสอบราคาหรือประกาศประกวดราคา

การซื้อที่ดินและหรือสิ่งก่อสร้างให้ติดต่อกับเจ้าของโดยตรง เว้นแต่การซื้อที่ดินและหรือสิ่งก่อสร้างในต่างประเทศที่จำเป็นต้องติดต่อผ่านนายหน้า หรือดำเนินการในทำนองเดียวกันตามกฎหมายหรือประเพณีนิยมของท้องถิ่น

ข้อ ๒๕ เมื่อหัวหน้าส่วนราชการให้ความเห็นชอบตามรายงานที่เสนอตามข้อ ๒๓ หรือข้อ ๒๔ แล้ว ให้เจ้าหน้าที่พัสดุดำเนินการตามวิธีการซื้อหรือการจ้างนั้นต่อไปได้

การคัดเลือกผู้ที่มีคุณสมบัติเบื้องต้นในการซื้อและการจ้าง

ข้อ ๓๐ ส่วนราชการใดประสงค์จะคัดเลือกผู้ที่มีคุณสมบัติเบื้องต้นในการซื้อและการจ้างให้กระทำได้ในกรณีที่จะต้องจำกัดเฉพาะผู้ที่มีความสามารถ โดยกำหนดหลักเกณฑ์และวิธีการคัดเลือก ประกาศให้ผู้สนใจทราบโดยเปิดเผย พร้อมทั้งส่งให้ กวพ. ด้วย

ในการดำเนินการคัดเลือก ให้ส่วนราชการเจ้าของเรื่องจัดทำรายงานเสนอขออนุมัติหัวหน้าส่วนราชการผ่านหัวหน้าเจ้าหน้าที่พัสดุพร้อมด้วยเอกสารคัดเลือกคุณสมบัติเบื้องต้น โดยมีรายละเอียดอย่างน้อยดังต่อไปนี้

- (๑) เหตุผลและความจำเป็นที่จะต้องทำการคัดเลือกผู้ที่มีคุณสมบัติเบื้องต้น
- (๒) ประเภท วงเงิน และรายละเอียดของพัสดุ หรืองานที่จะต้องซื้อหรือจ้าง
- (๓) คุณสมบัติของผู้มีสิทธิเข้ารับการคัดเลือก ซึ่งเป็นเกณฑ์ความต้องการขั้นต่ำ เช่น ประสบการณ์และผลงานที่ผ่านมา สมรรถภาพในส่วนที่เกี่ยวข้องกับเจ้าหน้าที่ เครื่องมือ และโรงงาน ฐานะการเงิน เป็นต้น
- (๔) หลักเกณฑ์ในการพิจารณาคัดเลือก

ข้อ ๓๑ เมื่อหัวหน้าส่วนราชการสั่งการอนุมัติในข้อ ๓๐ แล้ว ให้เจ้าหน้าที่พัสดุนำประกาศเชิญชวนเพื่อคัดเลือกคุณสมบัติเบื้องต้น

ประกาศเชิญชวน อย่างน้อยให้แสดงรายการดังต่อไปนี้

- (๑) รายละเอียดเฉพาะของที่ต้องการซื้อ หรืองานที่ต้องการจ้าง
- (๒) ประสบการณ์ และผลงานของผู้เสนอที่มีลักษณะและประเภทเดียวกัน
- (๓) สมรรถภาพ ในส่วนที่เกี่ยวข้องกับเจ้าหน้าที่ เครื่องมือ และโรงงาน
- (๔) ฐานะการเงิน
- (๕) หลักเกณฑ์ทั่วไปในการพิจารณาคัดเลือก
- (๖) สถานที่ในการขอรับ หรือขอซื้อเอกสารคุณสมบัติเบื้องต้น

ในประกาศครั้งแรก ให้กำหนดสถานที่ วัน เวลารับข้อเสนอ ปิดการรับข้อเสนอ และเปิดซองข้อเสนอ พร้อมทั้งประกาศโฆษณาและแจ้งลักษณะโดยย่อของพัสดุที่ต้องการซื้อหรืองานที่ต้องการจ้าง และกำหนดเวลาให้พอเพียงเพื่อเปิดโอกาสให้แก่ผู้สนใจจัดเตรียมข้อเสนอ ทั้งนี้ จะต้องกระทำก่อนวันรับซองข้อเสนอไม่น้อยกว่า ๓๐ วัน โดยประกาศทางวิทยุกระจายเสียงและลงประกาศในหนังสือพิมพ์ หากเห็นสมควรจะส่งประกาศเชิญชวนไปยังผู้มีอาชีพขายหรือรับจ้างทำงานนั้นโดยตรงหรือโฆษณาด้วยวิธีอื่นอีกก็ได้

สำหรับการคัดเลือกผู้มีคุณสมบัติเบื้องต้นในการประกวดราคานานาชาติ ให้ประกาศโฆษณาก่อนวันรับซองข้อเสนอไม่น้อยกว่า ๖๐ วัน และดำเนินการตามหลักเกณฑ์ของแหล่งเงินทุนหรือเงินช่วยเหลืออีกด้วย

ข้อ ๓๒ ให้หัวหน้าส่วนราชการแต่งตั้งคณะกรรมการพิจารณาคัดเลือกผู้มีคุณสมบัติเบื้องต้นประกอบด้วย ประธานกรรมการ ๑ คน และกรรมการอย่างน้อย ๔ คน โดยให้แต่งตั้งจากข้าราชการระดับ ๕ หรือเทียบเท่าขึ้นไป และจะต้องมีผู้ชำนาญการหรือผู้ทรงคุณวุฒิตั้งอย่างน้อย ๑ คน

คณะกรรมการพิจารณาคัดเลือกผู้มีคุณสมบัติเบื้องต้นมีหน้าที่พิจารณาคุณสมบัติเบื้องต้นตามหลักเกณฑ์และภายในระยะเวลาที่หัวหน้าส่วนราชการกำหนด

ให้คณะกรรมการรายงานผลการพิจารณาและความเห็นพร้อมด้วยเอกสารที่ได้รับไว้ทั้งหมดต่อหัวหน้าส่วนราชการผ่านหัวหน้าเจ้าหน้าที่พัสดุเพื่อพิจารณาประกาศรายชื่อผู้มีคุณสมบัติเบื้องต้นในการซื้อหรือจ้างต่อไป

ข้อ ๓๓ ให้ส่วนราชการพิจารณาทบทวนหลักเกณฑ์ การคัดเลือกผู้มีคุณสมบัติเบื้องต้นในการซื้อหรือการจ้าง และตรวจสอบบัญชีรายชื่อผู้มีคุณสมบัติเบื้องต้นที่ได้ประกาศไปแล้วอย่างน้อยทุกรอบ ๓ ปี โดยปกติให้กระทำภายในเดือนแรกของปีงบประมาณ และเมื่อได้ทบทวนแล้วให้ส่วนราชการนั้นแจ้งการทบทวนพร้อมทั้งส่งหลักเกณฑ์ที่มีการเปลี่ยนแปลงใหม่ให้ กวพ. ทราบโดยเร็ว แต่ต้องไม่น้อยเกินกว่า ๓๐ วัน นับแต่วันที่ได้มีการเปลี่ยนแปลงหลักเกณฑ์ดังกล่าว

ในกรณีที่ส่วนราชการใดมีการขึ้นบัญชีผู้มีคุณสมบัติเบื้องต้นสำหรับการซื้อหรือการจ้างไว้เป็นการประจำ ให้ส่วนราชการนั้นเปิดโอกาสให้ผู้มีคุณสมบัติเบื้องต้นที่ได้ขึ้นบัญชีไว้แล้วและประสงค์ที่จะขอเลื่อนชั้น หรือให้บุคคลที่ประสงค์จะเข้ารับการพิจารณาคัดเลือกเพื่อขึ้นบัญชีเป็นผู้มีคุณสมบัติเบื้องต้น มีสิทธิยื่นคำขอเลื่อนชั้นหรือคำขอเข้ารับการพิจารณาคัดเลือกได้ตลอดเวลา โดยให้ดำเนินการตามหลักเกณฑ์วิธีการคัดเลือกตามที่กำหนดไว้ในข้อ ๓๑ และข้อ ๓๒ และโดยปกติจะต้องพิจารณาให้แล้วเสร็จภายใน ๕๐ วัน นับแต่วันที่รับคำขอและเอกสารหลักฐานต่าง ๆ ครบถ้วนแล้ว ถ้าไม่สามารถดำเนินการให้แล้วเสร็จภายในกำหนดเวลาดังกล่าว จะต้องชี้แจงเหตุผลและระยะเวลาที่ต้องใช้ตามความจำเป็นให้ผู้ยื่นคำขอทราบด้วย

ในระหว่างการยื่นคำขอและตรวจพิจารณาคำขอ ผู้มีคุณสมบัติเบื้องต้นที่ยื่นคำขอเลื่อนชั้นหรือผู้ที่ยื่นคำขอเข้ารับการพิจารณาคัดเลือกเพื่อขึ้นบัญชีเป็นผู้มีคุณสมบัติเบื้องต้น จะใช้สิทธิจากการที่ตนได้ยื่นคำขอเลื่อนชั้นหรือคำขอเข้ารับการพิจารณาคัดเลือกดังกล่าวในการซื้อหรือการจ้างที่มีขึ้นก่อนหรือในระหว่างที่ตนยื่นคำขอเลื่อนชั้นหรือคำขอเข้ารับการพิจารณาคัดเลือกนั้นไม่ได้

ในกรณีที่ส่วนราชการเห็นสมควรยกเลิกบัญชีรายชื่อผู้มีคุณสมบัติเบื้องต้นในการซื้อหรือการจ้างเพื่อดำเนินการคัดเลือกผู้มีคุณสมบัติเบื้องต้นตามหลักเกณฑ์ที่ได้มีการเปลี่ยนแปลงใหม่ตามวรรคหนึ่ง ให้ส่วนราชการแจ้งให้ผู้มีคุณสมบัติเบื้องต้นที่อยู่ในบัญชีรายชื่อทราบหลักเกณฑ์ในการพิจารณาคัดเลือกผู้มีคุณสมบัติเบื้องต้น ที่ได้มีการเปลี่ยนแปลงใหม่ล่วงหน้าไม่น้อยกว่า ๑๒๐ วัน

ข้อ ๓๓ ทวิ ในการซื้อหรือการจ้างแต่ละครั้ง ให้ส่วนราชการพิจารณาถึงความสามารถในการรับงานของผู้ขายหรือผู้รับจ้างประกอบการพิจารณาคัดเลือกของส่วนราชการด้วย

ในกรณีที่ส่วนราชการใดมีการขึ้นบัญชีผู้มีคุณสมบัติเบื้องต้นสำหรับการซื้อหรือการจ้างไว้แล้ว ให้ส่วนราชการนั้นแจ้งให้ผู้ขายหรือผู้รับจ้างที่อยู่ในบัญชีผู้มีคุณสมบัติเบื้องต้นดังกล่าวแสดงหลักฐานถึงขีดความสามารถและความพร้อมที่ตนมีอยู่ในวันเสนอราคาตามหลักเกณฑ์ที่ทางราชการกำหนด ทั้งในด้านบุคลากร เครื่องมือ โรงงาน และฐานะทางการเงินของตนต่อส่วนราชการ

กรรมการ

ข้อ ๓๔ ในการดำเนินการซื้อหรือจ้างแต่ละครั้ง ให้หัวหน้าส่วนราชการแต่งตั้งคณะกรรมการขึ้นเพื่อปฏิบัติการตามระเบียบนี้ พร้อมกับกำหนดระยะเวลาในการพิจารณาของคณะกรรมการ แล้วแต่กรณี คือ

- (๑) คณะกรรมการเปิดซองสอบราคา
- (๒) คณะกรรมการรับและเปิดซองประกวดราคา
- (๓) คณะกรรมการพิจารณาผลการประกวดราคา
- (๔) คณะกรรมการจัดซื้อโดยวิธีพิเศษ
- (๕) คณะกรรมการจัดจ้างโดยวิธีพิเศษ
- (๖) คณะกรรมการตรวจรับพัสดุ
- (๗) คณะกรรมการตรวจการจ้าง

ให้คณะกรรมการแต่ละคณะรายงานผลการพิจารณาต่อหัวหน้าส่วนราชการภายในระยะเวลาที่กำหนด ถ้ามีเหตุที่ทำให้การรายงานล่าช้า ให้เสนอหัวหน้าส่วนราชการพิจารณาขยายเวลาให้ตามความจำเป็น

ข้อ ๓๕ คณะกรรมการตามข้อ ๓๔ แต่ละคณะให้ประกอบด้วย ประธานกรรมการ ๑ คน และกรรมการอย่างน้อย ๒ คน โดยปกติให้แต่งตั้งจากข้าราชการตั้งแต่ระดับ ๓ หรือเทียบเท่าขึ้นไป ในกรณีจำเป็นหรือเพื่อประโยชน์ของทางราชการจะแต่งตั้งบุคคลที่มีข้าราชการร่วมเป็นกรรมการด้วยก็ได้ ถ้าประธานกรรมการไม่สามารถปฏิบัติหน้าที่ได้ ให้หัวหน้าส่วนราชการแต่งตั้งข้าราชการที่มีคุณสมบัติดังกล่าวข้างต้นทำหน้าที่ประธานกรรมการแทน

ในกรณีเมื่อถึงกำหนดเวลาการเปิดซองสอบราคา หรือรับซองประกวดราคาแล้วประธานกรรมการยังไม่มาปฏิบัติหน้าที่ ให้กรรมการที่มาประชุมเลือกกรรมการคนหนึ่งทำหน้าที่ประธานกรรมการในเวลานั้น โดยให้คณะกรรมการดังกล่าวปฏิบัติหน้าที่เฉพาะข้อ ๔๒ (๑) หรือข้อ ๔๕ แล้วแต่กรณี แล้วรายงานประธานกรรมการซึ่งหัวหน้าส่วนราชการแต่งตั้งเพื่อดำเนินการต่อไป

ในการซื้อหรือจ้างครั้งเดียวกัน ห้ามแต่งตั้งผู้ที่เป็นกรรมการรับและเปิดซองประกวดราคา เป็นกรรมการพิจารณาผลการประกวดราคา หรือแต่งตั้งผู้ที่เป็นกรรมการเปิดซองสอบราคาหรือกรรมการพิจารณาผลการประกวดราคา เป็นกรรมการตรวจรับพัสดุ

คณะกรรมการทุกคณะ เว้นแต่ คณะกรรมการรับและเปิดซองประกวดราคา ควรแต่งตั้งผู้ชำนาญการหรือผู้ทรงคุณวุฒิเกี่ยวกับพัสดุหรืองานจ้างนั้น ๆ เข้าร่วมเป็นกรรมการด้วย

สำหรับการซื้อหรือจ้างในวงเงินไม่เกิน ๑๐,๐๐๐ บาท จะแต่งตั้งข้าราชการหรือลูกจ้างประจำคนหนึ่ง ซึ่งมีใช้ผู้จัดซื้อหรือจัดจ้างเป็นผู้ตรวจรับพัสดุหรืองานจ้างนั้น โดยให้ปฏิบัติหน้าที่เช่นเดียวกับคณะกรรมการตรวจรับพัสดุ หรือคณะกรรมการตรวจการจ้างก็ได้

ข้อ ๓๖ ในการประชุมปรึกษาของคณะกรรมการแต่ละคณะ ต้องมีกรรมการมาพร้อมกันไม่น้อยกว่า กึ่งหนึ่งของจำนวนกรรมการทั้งหมด ให้ประธานกรรมการและกรรมการแต่ละคนมีเสียงหนึ่งในการลงมติ

มติของคณะกรรมการให้ถือเสียงข้างมาก ถ้าคะแนนเสียงเท่ากันให้ประธานกรรมการออกเสียงเพิ่มขึ้นอีกเสียงหนึ่งเป็นเสียงชี้ขาด เว้นแต่ คณะกรรมการตรวจรับพัสดุและคณะกรรมการตรวจการจ้าง ให้ถือมติเอกฉันท์

กรรมการของคณะใดไม่เห็นด้วยกับมติของคณะกรรมการ ให้ทำบันทึกความเห็นแย้งไว้ด้วย

ข้อ ๓๗ ในการจ้างก่อสร้างแต่ละครั้ง ให้หัวหน้าส่วนราชการแต่งตั้งผู้ควบคุมงานที่มีความรู้ความชำนาญทางด้านช่างตามลักษณะของงานก่อสร้างจากข้าราชการหรือลูกจ้างประจำในสังกัด หรือข้าราชการหรือลูกจ้างประจำในสังกัดอื่นตามที่ได้รับความยินยอมจากหัวหน้าส่วนราชการของผู้นั้นแล้ว ในกรณีที่ลักษณะของงานก่อสร้างมีความจำเป็นต้องใช้ความรู้ความชำนาญหลายด้าน จะแต่งตั้งผู้ควบคุมงานเฉพาะด้านหรือเป็นกลุ่มบุคคลก็ได้

ผู้ควบคุมงานควรมีคุณสมบัติตามที่ผู้ออกแบบเสนอแนะ และโดยปกติจะต้องมีคุณสมบัติไม่ต่ำกว่าระดับประกาศนียบัตรวิชาชีพ

ในกรณีจำเป็นจะต้องจ้างที่ปรึกษาเป็นผู้ควบคุมงานแทนข้าราชการหรือลูกจ้างประจำตามวรรคหนึ่ง ให้ถือปฏิบัติตามหมวด ๒ ส่วนที่ ๓ หรือส่วนที่ ๔ แล้วแต่กรณี

ข้อ ๓๘ ในการซื้อหรือจ้างทำพัสดุที่มีเทคนิคพิเศษ และจำเป็นต้องใช้ผู้เชี่ยวชาญในการพิจารณาเป็นการเฉพาะ ให้อยู่ในดุลพินิจของหัวหน้าส่วนราชการที่จะขอทำความตกลงกับสำนักงบประมาณเพื่อว่าจ้างที่ปรึกษามาให้ความเห็นประกอบการพิจารณาในการจัดซื้อหรือจัดจ้างในขั้นตอนหนึ่งขั้นตอนใดได้ตามความจำเป็น โดยให้ดำเนินการจ้างโดยถือปฏิบัติตามระเบียบนี้ในส่วนที่ ๓

วิธีตกลงราคา

ข้อ ๓๙ การซื้อหรือจ้างโดยวิธีตกลงราคา ให้เจ้าหน้าที่พัสดุดีต่อตกลงราคากับผู้ขายหรือผู้รับจ้างโดยตรง แล้วให้หัวหน้าเจ้าหน้าที่พัสดุดำเนินการจัดซื้อหรือจ้างได้ภายในวงเงินที่ได้รับความเห็นชอบจากหัวหน้าส่วนราชการตามข้อ ๒๕

การซื้อหรือการจ้างโดยวิธีตกลงราคาในกรณีจำเป็นและเร่งด่วนที่เกิดขึ้นโดยไม่ได้คาดหมายไว้ก่อน และไม่อาจดำเนินการตามปกติได้ทัน ให้เจ้าหน้าที่พัสดุหรือเจ้าหน้าที่ผู้รับผิดชอบในการปฏิบัติราชการนั้น ดำเนินการไปก่อน แล้วรีบรายงานขอความเห็นชอบต่อหัวหน้าส่วนราชการและเมื่อหัวหน้าส่วนราชการให้ความเห็นชอบแล้ว ให้ถือว่ารายงานดังกล่าวเป็นหลักฐานการตรวจรับโดยอนุโลม

วิธีสอบราคา

ข้อ ๔๐ ให้เจ้าหน้าที่พัสดุจัดทำเอกสารสอบราคา โดยอย่างน้อยให้แสดงรายการดังต่อไปนี้

(๑) คุณลักษณะเฉพาะของพัสดุที่ต้องการซื้อและจำนวนที่ต้องการ หรือแบบรูปรายการละเอียดและปริมาณงานที่ต้องการจ้าง

ในกรณีที่จำเป็นต้องดูสถานที่ หรือชี้แจงรายละเอียดเพิ่มเติมประกอบตามวรรคหนึ่ง ให้กำหนดสถานที่ วัน เวลาที่นัดหมายไว้ด้วย

(๒) คุณสมบัติของผู้เข้าเสนอราคาซึ่งจะต้องมีอาชีพขายหรือรับจ้างตาม (๑) โดยให้ผู้เสนอราคาแสดงหลักฐานดังกล่าวด้วย

(๓) ในกรณีจำเป็นให้ระบุผู้เข้าเสนอราคา ส่งตัวอย่างแคตตาล็อก หรือแบบรูปและรายการละเอียดไปพร้อมกับใบเสนอราคา

(๔) ถ้าจำเป็นต้องมีการตรวจทดลอง ให้กำหนดจำนวนตัวอย่างให้พอแก่การตรวจทดลอง และเหลือไว้สำหรับการทำสัญญาด้วย ทั้งนี้ ให้มีข้อกำหนดไว้ด้วยว่าทางราชการไม่รับผิดชอบในความเสียหายใด ๆ ที่เกิดขึ้นจากการทดสอบตัวอย่างนั้น

(๕) สถานที่ติดต่อกับแบบรูปรายการละเอียด ในกรณีที่มีการขายให้ระบุราคาขายไว้ด้วย

(๖) ข้อกำหนดให้ผู้เข้าเสนอราคาเสนอราคารวมทั้งสิ้นและราคาต่อหน่วยหรือต่อรายการ (ถ้าทำได้) พร้อมทั้งระบุหลักเกณฑ์โดยชัดเจนว่า จะพิจารณาราคารวมหรือราคาต่อหน่วยหรือต่อรายการ ในกรณีที่ไม่ได้กำหนดไว้ในเอกสารสอบราคาให้พิจารณาราคารวม

(๗) แบบใบเสนอราคา โดยกำหนดไว้ด้วยว่าในการเสนอราคาให้ลงราคารวมทั้งสิ้นเป็นตัวเลขและต้องมีตัวหนังสือกำกับ ถ้าตัวเลขและตัวหนังสือไม่ตรงกัน ให้ถือตัวหนังสือเป็นสำคัญ

ในการสอบราคาจ้างก่อสร้าง ให้กำหนดแบบบัญชีรายการก่อสร้างตามความเหมาะสมของลักษณะและประเภทของงาน เพื่อให้ผู้เข้าเสนอราคาก่อปริมาณวัสดุและราคาด้วย

(๘) กำหนดระยะเวลาขึ้นราคาเท่าที่จำเป็นต่อทางราชการและมีเงื่อนไขด้วยว่าของเสนอราคาที่ยื่นต่อทางราชการและลงทะเบียนรับซองแล้ว จะถอนคืนมิได้

(๙) กำหนดสถานที่ส่งมอบพัสดุ และวันส่งมอบโดยประมาณ (สำหรับการซื้อ) หรือ กำหนดวันที่จะเริ่มทำงานและวันแล้วเสร็จโดยประมาณ (สำหรับการจ้าง)

(๑๐) กำหนดสถานที่ วัน เวลา เปิดซองสอบราคา

(๑๑) ข้อกำหนดให้ผู้เสนอราคาฝึกซองราคาให้เรียบร้อยก่อนยื่นต่อทางราชการ จำหน่ายถึงประธานกรรมการเปิดซองสอบราคาการซื้อหรือจ้างครั้งนั้น และส่งถึงส่วนราชการก่อนวันเปิดซอง โดยให้ส่งเอกสารหลักฐานต่าง ๆ พร้อมจัดทำบัญชีรายการเอกสารเสนอไปพร้อมกับซองราคาคด้วย

สำหรับกรณีที่จะให้มีการยื่นซองทางไปรษณีย์ได้ให้กำหนดวิธีการปฏิบัติไว้ให้ชัดเจนด้วย

(๑๒) กำหนดเงื่อนไขในการสงวนสิทธิ์ที่จะถือว่า ผู้ที่ไม่ไปทำสัญญาหรือข้อตกลงกับทางราชการ เป็นผู้ทำงาน

(๑๓) ข้อกำหนดว่าผู้เข้าเสนอราคาที่ได้รับการคัดเลือกให้ไปทำสัญญา จะต้องวางหลักประกันสัญญาตามชนิดและอัตราในข้อ ๑๔๑ และข้อ ๑๔๒

(๑๔) ร่างสัญญา รวมทั้งการแบ่งงวดงาน การจ่ายเงิน เงื่อนไข การจ่ายเงินล่วงหน้า (ถ้ามี) และอัตราค่าปรับ

(๑๕) ข้อสงวนสิทธิ์ว่า ส่วนราชการจะไม่พิจารณาผู้เสนอราคาที่เป็นผู้ทำงานของทางราชการ และส่วนราชการทรงไว้ซึ่งสิทธิที่จะดซื้อหรือจ้าง หรือเลือกซื้อหรือจ้างโดยไม่ต้องซื้อหรือจ้างจากผู้เสนอราคาต่ำสุดเสมอไป รวมทั้งจะพิจารณายกเลิกการสอบราคา และลงโทษผู้เสนอราคาเสมือนเป็นผู้ทำงาน หากมีเหตุที่เชื่อได้ว่าการเสนอราคากระทำไปโดยไม่สุจริตหรือมีการสมยอมกันในการเสนอราคา

ข้อ ๔๑ การซื้อหรือการจ้างโดยวิธีสอบราคา ให้ดำเนินการดังนี้

(๑) ก่อนวันเปิดซองสอบราคาไม่น้อยกว่า ๑๐ วัน สำหรับการสอบราคาในประเทศ หรือไม่น้อยกว่า ๔๕ วัน สำหรับการสอบราคานานาชาติ ให้เจ้าหน้าที่พัสดุส่งประกาศเผยแพร่การสอบราคา และเอกสารสอบราคาไปยังผู้มีอาชีพขายหรือรับจ้างทำงานนั้นโดยตรง หรือโดยทางไปรษณีย์ลงทะเบียนให้มากที่สุดเท่าที่จะทำได้ กับให้ปิดประกาศเผยแพร่การสอบราคาไว้โดยเปิดเผย ณ ที่ทำการของส่วนราชการนั้น

(๒) ในการยื่นซองสอบราคา ผู้เสนอราคาจะต้องฝึกซองจำหน่ายถึงประธานคณะกรรมการเปิดซองสอบราคาการซื้อหรือการจ้างครั้งนั้น และส่งถึงส่วนราชการผู้ดำเนินการสอบราคาก่อนวันเปิดซองสอบราคา โดยยื่นโดยตรงต่อส่วนราชการ หรือส่งทางไปรษณีย์ลงทะเบียน ในกรณีที่ส่วนราชการกำหนดให้กระทำได้

(๓) ให้เจ้าหน้าที่ลงรับโดยไม่เปิดซองพร้อมระบุวันและเวลาที่รับซอง ในกรณีที่ผู้เสนอราคามาขึ้นซองโดยตรงให้ออกใบรับให้แก่ผู้ขึ้นซอง สำหรับกรณีที่เป็นกรยื่นซองทางไปรษณีย์ ให้ถือวันและเวลาที่ส่วนราชการนั้นลงรับจากไปรษณีย์เป็นเวลารับซอง และให้ส่งมอบซองให้แก่หัวหน้าเจ้าหน้าที่พัสดุทันที

(๔) ให้หัวหน้าเจ้าหน้าที่พัสดุเก็บรักษาซองเสนอราคาทุกรายโดยไม่เปิดซองและเมื่อถึงกำหนดเวลาเปิดซองสอบราคาแล้ว ให้ส่งมอบซองเสนอราคาพร้อมทั้งรายงานผลการรับซองต่อคณะกรรมการเปิดซองสอบราคา เพื่อดำเนินการต่อไป

ข้อ ๔๒ คณะกรรมการเปิดซองสอบราคามีหน้าที่ดังนี้

(๑) เปิดซองใบเสนอราคา และอ่านแจ้งราคาพร้อมบัญชีรายการเอกสารหลักฐานต่าง ๆ ของผู้เสนอราคาทุกราย โดยเปิดเผย ตามวัน เวลา และสถานที่ที่กำหนด และตรวจสอบรายการเอกสารตามบัญชี

ของผู้เสนอราคาทุกราย แล้วให้กรรมการทุกคนลงลายมือชื่อกำกับไว้ในใบเสนอราคาและเอกสารประกอบใบเสนอราคาทุกแผ่น

(๒) ตรวจสอบคุณสมบัติของผู้เสนอราคา ใบเสนอราคา แคตตาล็อก หรือแบบรูปและรายการละเอียด แล้วคัดเลือกผู้เสนอราคาที่ต้องตามเงื่อนไขในเอกสารสอบราคา

(๓) พิจารณาคัดเลือกพัสดุหรืองานจ้างของผู้เสนอราคาที่ต้องตาม (๒) ที่มีคุณภาพและคุณสมบัติเป็นประโยชน์ต่อทางราชการ และเสนอให้ซื้อหรือจ้างจากรายที่คัดเลือกไว้แล้ว ซึ่งเสนอราคาต่ำสุด

ในกรณีที่ผู้เสนอราคาต่ำสุดดังกล่าวไม่ยอมเข้าทำสัญญาหรือข้อตกลงกับส่วนราชการในเวลาที่กำหนดตามเอกสารสอบราคา ให้คณะกรรมการพิจารณาจากผู้เสนอราคาต่ำรายถัดไปตามลำดับ

ถ้ามีผู้เสนอราคาเท่ากันหลายราย ให้เรียกผู้เสนอราคาดังกล่าวมาขอให้เสนอราคาใหม่พร้อมกันด้วยวิธียื่นซองเสนอราคา

ถ้าปรากฏว่าราคาของผู้เสนอการรายที่คณะกรรมการเห็นสมควรซื้อหรือจ้างสูงกว่าวงเงินที่จะซื้อหรือจ้าง ให้คณะกรรมการเปิดซองสอบราคาดำเนินการตามข้อ ๔๓

(๔) ในกรณีที่ผู้เสนอราคาถูกต้องตรงตามรายการละเอียดและเงื่อนไขที่กำหนดไว้ในเอกสารสอบราคาเพียงรายเดียว ให้คณะกรรมการดำเนินการตาม (๓) โดยอนุโลม

(๕) ให้คณะกรรมการรายงานผลการพิจารณา และความเห็นพร้อมด้วยเอกสารที่ได้รับไว้ทั้งหมดต่อหัวหน้าส่วนราชการเพื่อสั่งการโดยเสนอผ่านหัวหน้าเจ้าหน้าที่พัสดุ

ข้อ ๔๓ การซื้อหรือการจ้างโดยวิธีสอบราคา ที่ปรากฏว่าราคาของผู้เสนอการรายที่คณะกรรมการเห็นสมควรซื้อหรือจ้างยังสูงกว่าวงเงินที่จะซื้อหรือจ้างตามข้อ ๒๓ (๔) หรือข้อ ๒๔ (๕) แล้วแต่กรณี ให้คณะกรรมการดำเนินการตามลำดับ ดังนี้

(๑) เรียกผู้เสนอการรายนั้นมาต่อรองราคาให้ต่ำสุดเท่าที่จะทำได้ หากผู้เสนอการรายนั้นยอมลดราคาแล้ว ราคาที่เสนอใหม่ไม่สูงกว่าวงเงินที่จะซื้อหรือจ้าง หรือสูงกว่าแต่ส่วนที่สูงกว่านั้นไม่เกินร้อยละสิบของวงเงินที่จะซื้อหรือจ้าง หรือต่อรองราคาแล้วไม่ยอมลดราคาลงอีก แต่ส่วนที่สูงกว่าวงเงินที่จะซื้อหรือจ้างนั้นไม่เกินร้อยละสิบของวงเงินที่จะซื้อหรือจ้าง ถ้าเห็นว่าราคาดังกล่าวเป็นราคาที่เหมาะสม ก็ให้เสนอซื้อหรือจ้างจากผู้เสนอการรายนั้น

(๒) ถ้าดำเนินการตาม (๑) แล้วไม่ได้ผล ให้เรียกผู้เสนอราคาที่คณะกรรมการเห็นสมควรซื้อหรือจ้างทุกรายมาต่อรองราคาใหม่พร้อมกัน ด้วยวิธียื่นซองเสนอราคาภายในกำหนดระยะเวลาอันสมควร หากรายใดไม่มายื่นซอง ให้ถือว่ารายนั้นยื่นราคาตามที่เสนอไว้เดิม หากผู้เสนอราคาต่ำสุดในการต่อรองราคารั้งนี้เสนอราคาไม่สูงกว่าวงเงินที่จะซื้อหรือจ้าง หรือสูงกว่า แต่ส่วนที่สูงกว่านั้นไม่เกินร้อยละสิบของวงเงินที่จะซื้อหรือจ้าง ถ้าเห็นว่าราคาดังกล่าวเป็นราคาที่เหมาะสม ก็ให้เสนอซื้อหรือจ้างจากผู้เสนอการรายนั้น

(๓) ถ้าดำเนินการตาม (๒) แล้วไม่ได้ผล ให้เสนอความเห็นต่อหัวหน้าส่วนราชการเพื่อประกอบการใช้ดุลพินิจว่าจะสมควรลดรายการ ลดจำนวน หรือลดเนื้อหา หรือขอเงินเพิ่มเติม หรือยกเลิกการสอบราคาเพื่อดำเนินการสอบราคาใหม่

วิธีประกวดราคา

ข้อ ๔๔ ให้เจ้าหน้าที่พัสดุจัดทำเอกสารประกวดราคา ตามตัวอย่างที่ กวพ. กำหนดหรือตามแบบที่ผ่านการตรวจพิจารณาของสำนักงานอัยการสูงสุดแล้ว

การจัดทำเอกสารประกวดราคายใดจำเป็นต้องมีข้อความหรือรายการแตกต่างไปจากที่ กวพ. กำหนดหรือแบบที่ผ่านการตรวจพิจารณาของสำนักงานอัยการสูงสุด โดยมีสาระสำคัญตามที่กำหนดไว้ในตัวอย่างหรือแบบดังกล่าว และไม่ทำให้ทางราชการเสียเปรียบก็ให้กระทำได้ เว้นแต่หัวหน้าส่วนราชการเห็นว่าจะมีปัญหาในทางเสียเปรียบหรือไม่รัดกุมพอ ก็ให้ส่งร่างเอกสารประกวดราคาไปให้สำนักงานอัยการสูงสุดตรวจพิจารณาก่อน

การเผยแพร่เอกสารประกวดราคาให้จัดทำเป็นประกาศ และมีสาระสำคัญดังนี้

- (๑) รายการพัสดุที่ต้องการซื้อ หรืองานที่ต้องการจ้าง
- (๒) คุณสมบัติของผู้มีสิทธิเข้าประกวดราคา
- (๓) กำหนดวัน เวลา รับซอง ปิดการรับซอง และเปิดซองประกวดราคา
- (๔) สถานที่และระยะเวลาในการขอรับ หรือขอซื้อเอกสารการประกวดราคาและราคาของเอกสาร

- (๕) แหล่งเงินกู้และประเทศผู้มีสิทธิเข้าประกวดราคาในกรณีประกวดราคานานาชาติ

ข้อ ๔๕ การซื้อหรือการจ้างโดยวิธีประกวดราคา ให้หัวหน้าเจ้าหน้าที่พัสดุนำที่รับผิดชอบควบคุมดูแลและจัดทำหลักฐานการเผยแพร่และการปิดประกาศประกวดราคาภายในระยะเวลาที่กำหนด โดยให้เจ้าหน้าที่พัสดุดำเนินการดังนี้

(๑) ปิดประกาศประกวดราคาโดยเปิดเผย ณ ที่ทำการของส่วนราชการนั้น การปิดประกาศดังกล่าว ให้กระทำในตู้ปิดประกาศที่มีกุญแจเปิดตลอดเวลา โดยผู้ปิดประกาศและผู้ปลดประกาศออกจากตู้ปิดประกาศจะต้องจัดทำหลักฐานการปิดประกาศและการปลดประกาศออก เป็นหนังสือมีพยานบุคคลรับรอง ทั้งนี้ ผู้ปิดประกาศและผู้ปลดประกาศออก จะต้องมิใช่บุคคลเดียวกัน และจะต้องมิใช่บุคคลที่เป็นพยานในแต่ละกรณีด้วย

- (๒) ส่งไปประกาศทางวิทยุกระจายเสียง และ/หรือประกาศในหนังสือพิมพ์

- (๓) ส่งให้กรมประชาสัมพันธ์ และองค์การสื่อสารมวลชนแห่งประเทศไทย เพื่อเผยแพร่

(๔) ส่งไปเผยแพร่ที่ศูนย์รวมข่าวประกวดราคาของทางราชการ โดยให้ส่งเอกสารประกวดราคาไปพร้อมกันด้วย

(๕) ส่งให้สำนักงานตรวจเงินแผ่นดินหรือสำนักงานตรวจเงินแผ่นดินภูมิภาค แล้วแต่กรณี โดยให้ส่งเอกสารประกวดราคาไปพร้อมกันด้วย

นอกจากการดำเนินการตามวรรคหนึ่ง หากเห็นสมควรจะส่งประกาศไปยังผู้มีอาชีพขายหรือรับจ้างทำงานนั้นโดยตรง หรือจะโฆษณาโดยวิธีอื่นอีกด้วยก็ได้

การส่งประกาศประกวดราคาตามวรรคหนึ่ง หากจัดส่งทางไปรษณีย์ให้จัดส่งโดยใช้บริการไปรษณีย์ด่วนพิเศษ (EMS) เว้นแต่ท้องที่ใดไม่มีบริการไปรษณีย์ด่วนพิเศษ (EMS) จึงให้จัดส่งทางไปรษณีย์ลงทะเบียน

การดำเนินการตามวรรคหนึ่ง วรรคสอง และวรรคสาม ให้กระทำก่อนการให้หรือการขายเอกสารประกวดราคาไม่น้อยกว่า ๗ วันทำการ

สำหรับการซื้อหรือการจ้างโดยวิธีประกวดราคานานาชาติ ให้ส่วนราชการถือปฏิบัติตามหลักเกณฑ์ของแหล่งเงินทุนหรือแหล่งให้เงินช่วยเหลือ

ข้อ ๔๖ การให้หรือการขายเอกสารประกวดราคา รวมทั้งเอกสารที่เกี่ยวกับคุณลักษณะเฉพาะหรือรายละเอียด ให้กระทำ ณ สถานที่ที่สามารถติดต่อได้โดยสะดวกและไม่เป็นเขตหวงห้าม และจะต้องจัดเตรียมเอกสารประกวดราคาไว้ให้มากพอสำหรับความต้องการของผู้มาขอรับหรือซื้อที่มีอาชีพขายหรือรับจ้างทำงานนั้น รายละเอียด ๑ ชุด โดยไม่มีเงื่อนไขอื่นใดในการให้หรือการขาย

การให้หรือการขายเอกสารประกวดราคาต้องกระทำไม่น้อยกว่า ๗ วันทำการ และจะต้องมีช่วงเวลาสำหรับการคำนวณราคาของผู้ประสงค์จะเข้าเสนอราคาหลังปิดการให้หรือการขายเอกสารประกวดราคาจนถึงก่อนวันรับซองประกวดราคาไม่น้อยกว่า ๗ วันทำการ หรือไม่น้อยกว่าจำนวนวันที่มากกว่านั้นตามที่ กพ. กำหนดโดยคำนึงถึงขนาด ปริมาณ และลักษณะของพัสดุที่จะซื้อหรือจ้าง

ในกรณีที่มีการขาย ให้กำหนดราคาพอสมควรกับค่าใช้จ่ายที่ทางราชการต้องเสียไปในการจัดทำสำเนาเอกสารประกวดราคานั้น

ถ้ามีการยกเลิกการประกวดราคาล้างครั้งนั้นและการประกวดราคาใหม่ ให้ผู้รับหรือซื้อเอกสารประกวดราคาในการประกวดราคาล้างก่อน มีสิทธิใช้เอกสารประกวดราคานั้นหรือได้รับเอกสารประกวดราคาใหม่ โดยไม่ต้องเสียค่าซื้อเอกสารประกวดราคาอีก

ข้อ ๔๗ ในกรณีการซื้อหรือการจ้างใดมีรายละเอียดที่มีความซับซ้อน หรือมีความจำเป็นโดยสภาพของการซื้อหรือการจ้างที่จะต้องมีการชี้แจงรายละเอียดหรือการชี้สถานที่ ให้ส่วนราชการกำหนดวัน เวลา และสถานที่ในการชี้แจงรายละเอียดหรือการชี้สถานที่ในประกาศประกวดราคา

ก่อนวันปิดการรับซองประกวดราคา หากส่วนราชการเห็นว่ามีความจำเป็นที่จะต้องกำหนดรายละเอียดเพิ่มเติมหรือมีการชี้สถานที่อันเป็นการแก้ไขคุณลักษณะเฉพาะที่เป็นสาระสำคัญซึ่งมิได้กำหนดไว้ในเอกสารประกวดราคาตั้งแต่ต้น ให้ส่วนราชการจัดทำเป็นเอกสารประกวดราคาเพิ่มเติมและให้ระบุ วัน เวลา และสถานที่ในการชี้แจงรายละเอียดหรือการชี้สถานที่ไว้ด้วย และให้ดำเนินการตามข้อ ๔๕ วรรค

หนึ่ง โดยอนุโลม รวมทั้งให้แจ้งเป็นหนังสือให้ผู้ที่ได้รับหรือได้ซื้อเอกสารประกวดราคาไปแล้วทุกรายทราบโดยมิชักช้า

การชี้แจงรายละเอียดหรือการชี้สถานที่ตามวรรคหนึ่งหรือวรรคสอง ให้เจ้าหน้าที่ผู้รับผิดชอบจัดทำบันทึกการชี้แจงรายละเอียดหรือการชี้สถานที่เป็นลายลักษณ์อักษรไว้เป็นหลักฐานทุกครั้ง

ถ้ามีการดำเนินการตามวรรคสอง ให้ส่วนราชการพิจารณาเลื่อนวัน เวลา รับซอง การปิดการรับซอง และการเปิดซองประกวดราคา ตามความจำเป็นแก่กรณีด้วย

ข้อ ๔๘ นอกจากกรณีที่กำหนดไว้ตามข้อ ๔๗ เมื่อถึงกำหนดวันรับซองประกวดราคา ห้ามมิให้ร่นหรือเลื่อน หรือเปลี่ยนแปลงกำหนดเวลารับซอง และเปิดซองประกวดราคา

การรับซองทางไปรษณีย์จะกระทำมิได้ เว้นแต่การประกวดราคานานาชาติซึ่งกำหนดให้มีการยื่นซองทางไปรษณีย์ได้ โดยให้ถือปฏิบัติตามข้อ ๔๑ (๒) (๓) และ (๔) โดยอนุโลม

ข้อ ๔๙ คณะกรรมการรับและเปิดซองประกวดราคา มีหน้าที่ดังนี้

(๑) รับซองประกวดราคา ลงทะเบียนรับซองไว้เป็นหลักฐาน ลงชื่อกำกับซองกับบันทึกไว้ที่หน้าซองว่าเป็นของผู้ใด

(๒) ตรวจสอบหลักประกันของร่วมกับเจ้าหน้าที่การเงินและให้เจ้าหน้าที่การเงินออกใบรับให้แก่ผู้ยื่นซองไว้เป็นหลักฐาน หากไม่ถูกต้องให้หมายเหตุในใบรับและบันทึกในรายงานด้วย กรณีหลักประกันของเป็นหนังสือค้ำประกัน ให้ส่งสำเนาหนังสือค้ำประกันให้ธนาคาร บริษัท เงินทุนอุตสาหกรรมแห่งประเทศไทย บริษัทเงินทุนหรือบริษัทเงินทุนหลักทรัพย์ผู้ออกหนังสือค้ำประกัน ทราบทางไปรษณีย์ลงทะเบียนตอบรับด้วย

(๓) รับเอกสารหลักฐานต่าง ๆ ตามบัญชีรายการเอกสารของผู้เสนอราคาพร้อมทั้งพัสดุตัวอย่าง แคตตาล็อก หรือแบบรูปและรายการละเอียด (ถ้ามี) หากไม่ถูกต้องให้บันทึกในรายงานไว้ด้วย

(๔) เมื่อพ้นกำหนดเวลารับซองแล้ว ห้ามรับซองประกวดราคา หรือเอกสารหลักฐานต่าง ๆ ตามเงื่อนไขที่กำหนดในเอกสารประกวดราคาอีก เว้นแต่กรณีตามข้อ ๑๖ (๕)

(๕) เปิดซองใบเสนอราคา และอ่านแจ้งราคาพร้อมบัญชีรายการเอกสารหลักฐานต่าง ๆ ของผู้เสนอราคาทุกราย โดยเปิดเผยตามเวลาและสถานที่ที่กำหนด และให้กรรมการทุกคนลงลายมือชื่อกำกับไว้ในใบเสนอราคา และเอกสารประกอบใบเสนอราคาทุกแผ่น

ในกรณีที่มีการยื่นซองข้อเสนอทางเทคนิคและข้อเสนออื่น ๆ แยกจากซองข้อเสนอด้านราคาซึ่งต้องพิจารณาทางเทคนิคและอื่น ๆ ก่อน ตามเงื่อนไขที่ได้กำหนดไว้ตามข้อ ๕๔ และข้อ ๕๖ คณะกรรมการรับและเปิดซองประกวดราคาไม่ต้องปฏิบัติหน้าที่ตามวรรคหนึ่งโดยให้เป็นหน้าที่ของคณะกรรมการพิจารณาผลการประกวดราคาที่จะต้องดำเนินการต่อไป

(๖) ส่งมอบใบเสนอราคาทั้งหมด และเอกสารหลักฐานต่าง ๆ พร้อมด้วยบันทึกรายงานการดำเนินการต่อคณะกรรมการพิจารณาผลการประกวดราคาทันทีในวันเดียวกัน

ข้อ ๕๐ คณะกรรมการพิจารณาผลการประกวดราคา มีหน้าที่ดังนี้

(๑) ตรวจสอบคุณสมบัติของผู้เสนอราคา ใบราคา เอกสารหลักฐานต่าง ๆ พัดุดตัวอย่าง แคลดลือก หรือแบบรูปและรายการละเอียด แล้วคัลดลือกผู้เสนอราคาที่ถูกคัลดลือกตามเงื่อนไขในเอกสาร ประกวดราคา

ในกรณีที่มีผู้เสนอการรายใดเสนอรายละเอียดแตกต่างไปจากเงื่อนไขที่กำหนดในเอกสาร ประกวดราคาในส่วนที่มีใช้สาระสำคัญ และความแตกต่างนั้นไม่มีผลทำให้เกิดการได้เปรียบเสียเปรียบต่อผู้ เสนอการรายอื่นหรือเป็นการผิดพลาดเล็กน้อย ให้พิจารณาผ่อนปรนให้ผู้เข้าประกวดราคาโดยไม่ตัดผู้เข้า ประกวดการรายนั้นออก

ในการพิจารณา คณะกรรมการอาจสอบถามข้อเท็จจริงจากผู้เสนอการรายใดก็ได้แต่จะให้ ผู้เสนอการรายใดเปลี่ยนแปลงสาระสำคัญที่เสนอไว้แล้วมิได้

(๒) พิจารณาคัลดลือกสิ่งของ หรืองานจ้าง หรือคุณสมบัติของผู้เสนอราคาทีตรวจสอบ แล้วตาม (๑) ซึ่งมีคุณภาพและคุณสมบัติเป็นประโยชน์ต่อทางราชการ แล้วเสนอให้ซื้อหรือจ้างจากผู้เสนอ การรายที่คัลดลือกไว้แล้ว ซึ่งเสนอราคาค่าสุด

ในกรณีที่ผู้เสนอราคาค่าสุดคัลดลือกว่าไม่ยอมเข้าทำสัญญาหรือข้อตกลงกับส่วนราชการใน เวลาที่กำหนดตามเอกสารประกวดราคา ให้คณะกรรมการพิจารณาจากผู้เสนอราคาค่ารายถัดไปตามลำดับ

ถ้ามีผู้เสนอราคาเท่ากันหลายราย ให้เรียกผู้เสนอราคาคัลดลือกมาขอให้เสนอราคาใหม่ พร้อมกัน ด้วยวิธียื่นซองเสนอราคา

ถ้าปรากฏว่าราคาของผู้เสนอการรายทีคณะกรรมการเห็นสมควรซื้อหรือจ้างสูงกว่าวงเงิน ทีจะซื้อหรือจ้าง ให้คณะกรรมการพิจารณาผลการประกวดราคาคำเนินการตามข้อ ๔๓ โดยอนุโลม

(๓) ให้คณะกรรมการรายงานผลการพิจารณา และ ความเห็นพร้อมด้วยเอกสารที่ได้รับไว้ ทั้งหมดต่อหัวหน้าส่วนราชการ โดยเสนอผ่านหัวหน้าเจ้าหน้าที่พัสดุ

ข้อ ๕๑ เมื่อคณะกรรมการพิจารณาผลการประกวดราคา ได้พิจารณาตามข้อ ๕๐(๑) แล้วปรากฏว่า มีผู้เสนอการรายเดียวหรือมีผู้เสนอราคาหลายรายแต่ถูกต้องตรงตามรายการละเอียดและเงื่อนไขที่กำหนด ในเอกสารประกวดราคาเพียงรายเดียว โดยปกติให้เสนอหัวหน้าส่วนราชการยกเลิกการประกวดราคาครั้ง นั้น แต่ถ้าคณะกรรมการพิจารณาผลการประกวดราคาเห็นว่ามิได้ผลสมควรที่จะดำเนินการต่อไปโดยไม่ ต้องยกเลิกการประกวดราคา ก็ให้ดำเนินการตามข้อ ๕๐(๒) โดยอนุโลม

ข้อ ๕๒ ในกรณีไม่มีผู้เสนอราคา หรือมีแต่ไม่ถูกต้องตรงตามรายการละเอียดและเงื่อนไขที่ กำหนด ให้เสนอหัวหน้าส่วนราชการยกเลิกการประกวดราคาครั้งนั้น เพื่อดำเนินการประกวดราคาใหม่ หากหัวหน้าส่วนราชการเห็นว่า การประกวดราคาใหม่จะไม่ได้ผลดี จะสั่งให้ดำเนินการซื้อหรือจ้างโดยวิธี พิเศษตามข้อ ๒๓ (๘) หรือข้อ ๒๔ (๖) แล้วแต่กรณีก็ได้

ข้อ ๕๓ หลังจากการประกวดราคาแล้วแต่ยังไม่ได้ทำสัญญาหรือตกลงซื้อหรือจ้างกับผู้เสนอการ รายใด ถ้ามีความจำเป็นเพื่อประโยชน์ของทางราชการเป็นเหตุให้ต้องเปลี่ยนแปลงสาระสำคัญในรายการ

ละเอียดย หรือเงื่อนไขที่กำหนดไว้ในเอกสารประกวดราคาซึ่งทำให้เกิดการได้เปรียบเสียเปรียบระหว่างผู้เข้าเสนอราคาด้วยกัน ให้หัวหน้าส่วนราชการพิจารณยกเลิกการประกวดราคานั้น

ข้อ ๕๔ การซื้อหรือการจ้างที่มีลักษณะจำเป็นจะต้องคำนึงถึงเทคโนโลยีของพัสดุและหรือข้อกำหนดคุณสมบัติของผู้เข้าเสนอราคา ซึ่งอาจจะมีข้อเสนอที่ไม่อยู่ในฐานเดียวกันเป็นเหตุให้มีปัญหาในการพิจารณาตัดสิน และเพื่อขจัดปัญหาดังกล่าวจำเป็นต้องให้มีการปรับปรุงข้อเสนอให้ครบถ้วนและเป็นไปตามความต้องการก่อนพิจารณาด้านราคา หรือการซื้อหรือการจ้างแบบเหมารวม (Lump Sum Turnkey) ที่คณะรัฐมนตรีได้อนุมัติให้ดำเนินการได้ ให้ถือปฏิบัติเช่นเดียวกับการประกวดราคาทั่วไป เว้นแต่การกำหนดให้ผู้เข้าเสนอราคายื่นซองประกวดราคาโดยแยกเป็น

(๑) ซองข้อเสนอด้านเทคนิคและข้อเสนออื่น ๆ

(๒) ซองข้อเสนอด้านราคา

(๓) ซองข้อเสนอทางการเงินตามข้อ ๕๖ (ถ้ามี)

ทั้งนี้ ให้กำหนดวิธีการ ขั้นตอน และหลักเกณฑ์การพิจารณาไว้เป็นเงื่อนไขในเอกสารประกวดราคาด้วย

ข้อ ๕๕ เพื่อให้เป็นไปตามข้อ ๕๔ ให้คณะกรรมการพิจารณาผลการประกวดราคาทำหน้าที่เปิดซองข้อเสนอด้านเทคนิคของผู้เสนอราคาแทนคณะกรรมการรับและเปิดซองประกวดราคาตามข้อ ๔๕ (๕) และพิจารณาผลการประกวดราคาตามข้อ ๕๔ โดยถือปฏิบัติตามข้อ ๕๐ ในส่วนที่ไม่ขัดกับการดำเนินการดังต่อไปนี้

(๑) พิจารณาข้อเสนอด้านเทคนิค และข้อเสนออื่นของผู้เข้าเสนอราคาทุกราย และคัดเลือกเฉพาะรายที่เสนอได้ตรงหรือใกล้เคียงตามมาตรฐานความต้องการของส่วนราชการมากที่สุด ในกรณีจำเป็นจะเรียกผู้เสนอราคามาชี้แจงในรายละเอียดข้อเสนอเป็นการเพิ่มเติมข้อหนึ่งข้อใดก็ได้

(๒) เปิดซองราคาเฉพาะรายที่ได้ผ่านการพิจารณาคัดเลือกตาม (๑) แล้ว สำหรับรายที่ไม่ผ่านการพิจารณา ให้ส่งคืนซองข้อเสนอด้านราคา และซองข้อเสนอทางการเงิน (ถ้ามี) โดยไม่เปิดซอง

ในการพิจารณาข้อเสนอด้านเทคนิค และข้อเสนอทางการเงิน ในกรณีนี้ ให้ส่วนราชการแต่งตั้งผู้เชี่ยวชาญด้านเทคนิค และผู้เชี่ยวชาญด้านการเงินที่เกี่ยวข้องกับการซื้อหรือการจ้างอย่างน้อยด้านละ ๑ คน เข้าร่วมเป็นคณะกรรมการพิจารณาผลการประกวดราคาตามวรรคหนึ่งด้วย

ข้อ ๕๖ การซื้อหรือการจ้างที่เปิดโอกาสให้ผู้เข้าเสนอราคายื่นข้อเสนอทางการเงินมาด้วยให้กำหนดให้ผู้เสนอราคายื่นซองข้อเสนอทางการเงินแยกมาต่างหาก และให้เปิดซองข้อเสนอทางการเงินพร้อมกับการเปิดซองราคาตามข้อ ๕๕ (๒) เพื่อทำการประเมินเปรียบเทียบต่อไป ทั้งนี้ ให้กำหนดวิธีการ ขั้นตอน และหลักเกณฑ์การพิจารณาไว้เป็นเงื่อนไขในเอกสารการประกวดราคาด้วย

วิธีพิเศษ

ข้อ ๕๓ การซื้อโดยวิธีพิเศษ ให้หัวหน้าส่วนราชการแต่งตั้งคณะกรรมการจัดซื้อโดยวิธีพิเศษขึ้น เพื่อดำเนินการดังต่อไปนี้

- (๑) ในกรณีเป็นพัสดุจะขายทอดตลาด ให้ดำเนินการซื้อโดยวิธีเจรจาตกลงราคา
 - (๒) ในกรณีเป็นพัสดุที่ต้องซื้อเร่งด่วน หากล่าช้าอาจเสียหายแก่ราชการ ให้เชิญผู้มีอาชีพขายพัสดุนั้นโดยตรงมาเสนอราคา หากเห็นว่าราคาที่เสนอนั้นยังสูงกว่าราคาในท้องตลาดหรือราคาที่คณะกรรมการเห็นสมควร ให้ต่อรองราคาลงเท่าที่จะทำได้
 - (๓) ในกรณีเป็นพัสดุที่ใช้ราชการลับ ให้ปฏิบัติเช่นเดียวกับ (๒)
 - (๔) ในกรณีที่เป็นพัสดุที่ได้ซื้อไว้แล้ว แต่มีความจำเป็นต้องใช้เพิ่มในสถานการณ์ที่จำเป็น หรือเร่งด่วน หรือเพื่อประโยชน์ของส่วนราชการให้เจรจากับผู้ขายรายเดิมตามสัญญาหรือข้อตกลงซึ่งยังไม่สิ้นสุดระยะเวลาการส่งมอบ เพื่อขอให้มีการขายพัสดุดังเดิมและราคาที่ต่ำกว่า หรือราคาเดิม ภายใต้เงื่อนไขที่ดีกว่าหรือเงื่อนไขเดิม โดยคำนึงถึงราคาต่อหน่วยตามสัญญาเดิม (ถ้ามี) เพื่อให้บังเกิดผลประโยชน์สูงสุดที่ส่วนราชการจะได้รับ
 - (๕) ในกรณีเป็นพัสดุที่จำเป็นต้องซื้อโดยตรงจากต่างประเทศ ให้เสนอหัวหน้าส่วนราชการเพื่อติดต่อสั่งซื้อโดยตรงจากต่างประเทศ หรือสืบราคาจากต่างประเทศโดยขอความร่วมมือให้สถานเอกอัครราชทูตหรือส่วนราชการอื่นในต่างประเทศ ช่วยสืบราคา คุณภาพ ตลอดจนรายละเอียด ส่วนการซื้อโดยผ่านองค์การระหว่างประเทศให้ติดต่อกับสำนักงานขององค์การระหว่างประเทศที่มีอยู่ในประเทศโดยตรง เว้นแต่กรณีที่ไม่มีสำนักงานในประเทศ ให้ติดต่อกับสำนักงานในต่างประเทศได้
 - (๖) ในกรณีเป็นพัสดุที่โดยลักษณะของการใช้งานหรือมีข้อจำกัดทางเทคนิคที่จำเป็นต้องระบุข้อกำหนดเป็นการเฉพาะ ให้เชิญผู้ผลิตหรือผู้แทนจำหน่ายพัสดุนั้นโดยตรงมาเสนอราคา หากเห็นว่าราคาที่เสนอนั้นยังสูงกว่าราคาในท้องตลาดหรือราคาที่คณะกรรมการเห็นสมควรให้ต่อรองราคาลงเท่าที่จะทำได้
 - (๗) ในกรณีพัสดุที่เป็นที่ดินและหรือสิ่งก่อสร้าง ซึ่งจำเป็นต้องซื้อเฉพาะแห่ง ให้เชิญเจ้าของที่ดินโดยตรงมาเสนอราคา หากเห็นว่าราคาที่เสนอนั้นยังสูงกว่าราคาในท้องตลาด หรือราคาที่คณะกรรมการเห็นสมควรให้ต่อรองราคาลงเท่าที่จะทำได้
- สำหรับการจัดซื้อที่ดินและหรือสิ่งก่อสร้างในต่างประเทศในกรณีจำเป็นจะติดต่อกับนายหน้า หรือดำเนินการในทำนองเดียวกันตามกฎหมายหรือประเพณีนิยมท้องถิ่น แทนเจ้าของที่ดินก็ได้
- (๘) ในกรณีเป็นพัสดุที่ได้ดำเนินการซื้อโดยวิธีอื่นแล้วไม่ได้ผลดี ให้สืบราคาจากผู้มีอาชีพขายพัสดุนั้นโดยตรง และผู้เสนอราคาในการสอบราคาหรือประกวดราคาซึ่งถูกยกเลิกไป (ถ้ามี) หากเห็นว่าผู้เสนอราคารายที่เห็นสมควรซื้อเสนอราคาสูงกว่าราคาในท้องตลาด หรือราคาที่คณะกรรมการเห็นสมควรให้ต่อรองราคาลงเท่าที่จะทำได้
- ให้คณะกรรมการรายงานผลการพิจารณาและความเห็นพร้อมด้วยเอกสารที่ได้รับไว้ทั้งหมดต่อหัวหน้าส่วนราชการเพื่อสั่งการ โดยเสนอผ่านหัวหน้าเจ้าหน้าที่พัสดุ

ข้อ ๕๔ การจ้างโดยวิธีพิเศษ ให้หัวหน้าส่วนราชการแต่งตั้งคณะกรรมการจ้างโดยวิธีพิเศษขึ้น เพื่อดำเนินการดังต่อไปนี้

(๑) การจ้างโดยวิธีพิเศษตามข้อ ๒๔ (๑) (๒) (๓) และ (๔) ให้เชิญผู้มีอาชีพรับจ้างทำงาน นั้นโดยตรงมาเสนอราคา หากเห็นว่าราคาที่เสนอนั้นยังสูงกว่าราคาในท้องถิ่น หรือราคาที่ประมาณได้ หรือราคาที่คณะกรรมการเห็นสมควร ให้ต่อรองราคาลงเท่าที่จะทำได้

(๒) การจ้างโดยวิธีพิเศษตามข้อ ๒๔ (๕) ให้เจรจากับผู้รับจ้างรายเดิมตามสัญญาหรือ ข้อตกลงซึ่งยังไม่สิ้นสุดระยะเวลาการส่งมอบเพื่อขอให้มีการจ้างตามรายละเอียด และราคาที่ต่ำกว่าหรือ ราคาเดิม โดยคำนึงถึงราคาต่อหน่วยตามสัญญาเดิม (ถ้ามี) เพื่อให้บังเกิดผลประโยชน์สูงสุดที่ส่วนราชการ จะได้รับ

(๓) การจ้างโดยวิธีพิเศษตามข้อ ๒๔ (๖) กรณีเป็นพัสดุที่ได้ดำเนินการจ้างโดยวิธีอื่นแล้ว ไม่ได้ผลดี ให้สืบราคาจากผู้มีอาชีพรับจ้างทำงานนั้นโดยตรง และผู้เสนอราคาในการสอบราคาหรือ ประกวดราคาซึ่งถูกยกเลิกไป (ถ้ามี) หากเห็นว่าผู้เสนอราคารายที่เห็นสมควรจ้างเสนอราคาสูงกว่าราคาใน ท้องถิ่น หรือราคาที่ประมาณได้ หรือราคาที่คณะกรรมการเห็นสมควร ให้ต่อรองราคาลงเท่าที่จะทำได้

ให้คณะกรรมการรายงานผลการพิจารณาและความเห็นพร้อมด้วยเอกสารที่ได้รับไว้ทั้งหมดต่อ หัวหน้าส่วนราชการเพื่อสั่งการ โดยเสนอผ่านหัวหน้าเจ้าหน้าที่พัสดุ

วิธีกรณีพิเศษ

ข้อ ๕๕ การดำเนินการซื้อหรือจ้างโดยวิธีกรณีพิเศษ ให้หัวหน้าส่วนราชการสั่งซื้อหรือสั่งจ้างจาก ผู้ขายหรือผู้รับจ้างตามข้อ ๒๖ ได้โดยตรงเว้นแต่การซื้อหรือการจ้างครั้งหนึ่งซึ่งมีราคาไม่เกิน ๑๐๐,๐๐๐ บาท ให้หัวหน้าเจ้าหน้าที่พัสดุดัดซื้อหรือจ้างได้ภายในวงเงินที่ได้รับความเห็นชอบจากหัวหน้าส่วนราชการตาม ข้อ ๒๕

การจัดซื้อยาและเวชภัณฑ์

ข้อ ๖๐ การซื้อยาของส่วนราชการ ให้จัดซื้อตามชื่อสามัญ (GENERIC NAME) ในบัญชียาหลัก แห่งชาติตามที่คณะกรรมการแห่งชาติทางด้านยากำหนด โดยให้ใช้เงินงบประมาณจัดซื้อยาดังกล่าวไม่น้อย กว่าร้อยละ ๖๐ เว้นแต่ส่วนราชการในสังกัดกระทรวงสาธารณสุข ให้ใช้เงินงบประมาณจัดซื้อยาดังกล่าว ไม่น้อยกว่าร้อยละ ๘๐

ข้อ ๖๑ การซื้อยา และเวชภัณฑ์ที่มีใช้ยา เช่น ผ่าก๊อสม์ สำลี หลอดฉีดยา เข็มฉีดยา ฝือก วัสดุ พันธกรรม ฟิล์มเอกซเรย์ และเภสัชเคมีภัณฑ์ ซึ่งองค์การเภสัชกรรมได้ผลิตออกจำหน่ายแล้ว ให้จัดซื้อจาก องค์การเภสัชกรรม นอกจากส่วนราชการในสังกัดกระทรวงกลาโหมให้จัดซื้อจากโรงงานเภสัชกรรมทหาร ส่วนกรมตำรวจจะซื้อจากองค์การเภสัชกรรมหรือโรงงานเภสัชกรรมทหารก็ได้ โดยให้ดำเนินการด้วยวิธี กรณีพิเศษ แต่ทั้งนี้ราคายาที่องค์การเภสัชกรรมหรือโรงงานเภสัชกรรมทหารจำหน่ายต้องไม่สูงกว่าราคา กลางของยาชื่อสามัญเดียวกันที่กระทรวงสาธารณสุขกำหนดเกินร้อยละ ๓

ข้อ ๖๒ การซื้อขายตามข้อสามัญในบัญชีหลักแห่งชาติและเวชภัณฑ์ที่มีใช้ยา ซึ่งองค์การเภสัชกรรมมิได้เป็นผู้ผลิตแต่มีจำหน่าย ส่วนราชการจะจัดซื้อจากองค์การเภสัชกรรม หรือผู้ขาย หรือผู้ผลิตรายใดก็ได้ ภายใต้หลักเกณฑ์ ดังนี้

(๑) การจัดซื้อโดยวิธีสอบราคาหรือประกวดราคา ให้ส่วนราชการแจ้งให้องค์การเภสัชกรรมทราบด้วยทุกครั้ง และถ้าผลการสอบราคาหรือประกวดราคาปรากฏว่าองค์การเภสัชกรรมเสนอราคาเท่ากันหรือต่ำกว่าผู้เสนอราคารายอื่น ให้ส่วนราชการซื้อจากองค์การเภสัชกรรม

(๒) การจัดซื้อโดยวิธีตกลงราคาหรือวิธีพิเศษ ให้ซื้อในราคาที่ไม่สูงกว่าราคากลาง ที่กระทรวงสาธารณสุขกำหนด

ข้อ ๖๓ ในกรณีที่มีกฎหมาย หรือมติคณะรัฐมนตรีกำหนดให้ความสนับสนุนให้ซื้อยาและเวชภัณฑ์ที่มีใช้ยาจากหน่วยงานใด ก็ให้ส่วนราชการจัดซื้อยา หรือเวชภัณฑ์ที่มีใช้ยาจากหน่วยงานดังกล่าวได้ โดยวิธีกรณีพิเศษด้วย

ข้อ ๖๔ ให้กระทรวงสาธารณสุขมีหน้าที่แจ้งเวียนบัญชีหลักแห่งชาติตามที่คณะกรรมการแห่งชาติทางด้านยากำหนด พร้อมทั้งราคากลางของยาดังกล่าว และเวชภัณฑ์ที่มีใช้ยาให้ส่วนราชการต่าง ๆ ทราบ กับให้องค์การเภสัชกรรมแจ้งรายการยาตามบัญชีหลักแห่งชาติและเวชภัณฑ์ที่มีใช้ยาที่องค์การเภสัชกรรมผลิตได้หรือมีจำหน่ายให้ส่วนราชการ ๆ ทราบด้วย

อำนาจในการสั่งซื้อหรือสั่งจ้าง

ข้อ ๖๕ การสั่งซื้อหรือสั่งจ้างครั้งหนึ่ง นอกจากวิธีพิเศษและวิธีกรณีพิเศษ ให้เป็นอำนาจของผู้ดำรงตำแหน่งและภายในวงเงิน ดังต่อไปนี้

(๑) หัวหน้าส่วนราชการไม่เกิน ๕๐,๐๐๐,๐๐๐ บาท

(๒) ปลัดกระทรวงเกิน ๕๐,๐๐๐,๐๐๐ บาท แต่ไม่เกิน ๑๐๐,๐๐๐,๐๐๐ บาท

(๓) รัฐมนตรีเจ้าสังกัดเกิน ๑๐๐,๐๐๐,๐๐๐ บาท

ข้อ ๖๖ การสั่งซื้อหรือสั่งจ้างโดยวิธีพิเศษครั้งหนึ่ง ให้เป็นอำนาจของผู้ดำรงตำแหน่งและภายในวงเงิน ดังต่อไปนี้

(๑) หัวหน้าส่วนราชการไม่เกิน ๒๕,๐๐๐,๐๐๐ บาท

(๒) ปลัดกระทรวงเกิน ๒๕,๐๐๐,๐๐๐ บาท แต่ไม่เกิน ๕๐,๐๐๐,๐๐๐ บาท

(๓) รัฐมนตรีเจ้าสังกัดเกิน ๕๐,๐๐๐,๐๐๐ บาท

ข้อ ๖๗ การสั่งซื้อหรือสั่งจ้างโดยวิธีกรณีพิเศษ ให้หัวหน้าส่วนราชการสั่งซื้อหรือสั่งจ้างโดยไม่จำกัดวงเงิน

การจ่ายเงินล่วงหน้า

ข้อ ๖๘ การจ่ายเงินค่าพัสดุหรือค่าจ้างล่วงหน้าให้แก่ผู้ขายหรือผู้รับจ้าง จะกระทำมิได้ เว้นแต่หัวหน้าส่วนราชการเห็นว่ามีความจำเป็นจะต้องจ่าย และมีการกำหนดเงื่อนไขไว้ก่อนการทำสัญญาหรือข้อตกลง ให้กระทำได้เฉพาะกรณีและตามหลักเกณฑ์ดังต่อไปนี้

(๑) การซื้อหรือการจ้างจากส่วนราชการ หน่วยงานตามกฎหมายว่าด้วยระเบียบบริหารราชการส่วนท้องถิ่น หน่วยงานอื่นซึ่งมีกฎหมายบัญญัติให้มีฐานะเป็นราชการบริหารส่วนท้องถิ่น หรือรัฐวิสาหกิจ จ่ายได้ไม่เกินร้อยละห้าสิบของราคาซื้อหรือราคาจ้าง

(๒) การซื้อพัสดุจากสถาบันของรัฐในต่างประเทศ หรือจากหน่วยงานอื่นในต่างประเทศ ซึ่งต้องดำเนินการผ่านองค์การระหว่างประเทศ หรือการซื้อเครื่องมือวิทยาศาสตร์ หรือพัสดุอื่นที่ กวพ. กำหนดตามข้อ ๑๒ (๘) ซึ่งจำเป็นต้องซื้อจากผู้ผลิตหรือผู้แทนจำหน่ายโดยตรงในต่างประเทศ ให้จ่ายได้ตามที่ตกลงกับสถาบันของรัฐหรือองค์การระหว่างประเทศ หรือตามเงื่อนไขที่ผู้ขายกำหนด แล้วแต่กรณี

(๓) การบอกรับวารสารหรือการสั่งจองหนังสือ หรือการจัดซื้อฐานข้อมูลสำเร็จรูป (CD-ROM) ที่มีลักษณะจะต้องบอกรับเป็นสมาชิกก่อน และมีกำหนดการออกเป็นวารสาร เช่นวารสาร หรือการบอกรับเป็นสมาชิก INTERNET เพื่อให้สามารถใช้ประโยชน์เรียกค้นหาข้อมูลข่าวสารจากแหล่งข้อมูลต่าง ๆ โดยอาศัยระบบเครือข่ายคอมพิวเตอร์ ให้จ่ายได้เท่าที่จ่ายจริง

(๔) การซื้อหรือการจ้างโดยวิธีสอบราคาหรือประกวดราคา จ่ายได้ไม่เกินร้อยละสิบห้าของราคาซื้อหรือราคาจ้าง แต่ทั้งนี้ จะต้อง กำหนดอัตราค่าพัสดุหรือค่าจ้างที่จะจ่ายล่วงหน้าไว้เป็นเงื่อนไขในเอกสารสอบราคาหรือประกวดราคาด้วย

(๕) การซื้อหรือการจ้างโดยวิธีพิเศษ ให้จ่ายได้ไม่เกินร้อยละสิบห้าของราคาซื้อ หรือราคาจ้าง

ข้อ ๖๙ การจ่ายเงินให้แก่ผู้ขาย หรือผู้รับจ้างตามแบบธรรมเนียมการค้าระหว่างประเทศ โดยเปิดเลตเตอร์ออฟเครดิต หรือโดยวิธีใช้ตราพดฺ์กรณีที่วงเงินไม่เกิน ๕๐,๐๐๐ บาท หรือการจ่ายเงินตามความก้าวหน้าในการจัดหาพัสดุที่สั่งซื้อ ให้กระทำได้โดยไม่ถือว่าเป็นการจ่ายเงินล่วงหน้า

ข้อ ๗๐ การจ่ายเงินค่าพัสดุหรือค่าจ้างล่วงหน้าตามข้อ ๖๘ (๑) (๒) และ (๓) ไม่ต้องเรียกหลักประกัน

ส่วนการจ่ายเงินค่าพัสดุหรือค่าจ้างล่วงหน้าตามข้อ ๖๘ (๔) และ (๕) ผู้ขาย หรือผู้รับจ้างจะต้องนำพันธบัตรรัฐบาลไทย หรือหนังสือค้ำประกันของธนาคารในประเทศมาค้ำประกันเงินที่รับล่วงหน้าไปนั้น

การตรวจรับพัสดุ

ข้อ ๗๑ คณะกรรมการตรวจรับพัสดุ มีหน้าที่ดังนี้

(๑) ตรวจรับพัสดุ ณ ที่ทำการของผู้ใช้พัสดุนั้น หรือสถานที่ซึ่งกำหนดไว้ในสัญญาหรือข้อตกลง

การตรวจรับพัสดุ ณ สถานที่อื่น ในกรณีที่ไม่มีสัญญาหรือข้อตกลง จะต้องได้รับอนุมัติจากหัวหน้าส่วนราชการก่อน

(๒) ตรวจรับพัสดุให้ถูกต้องครบถ้วนตามหลักฐานที่ตกลงกันได้ สำหรับกรณีที่มีการทดลอง หรือตรวจสอบในทางเทคนิคหรือทางวิทยาศาสตร์ จะเชิญผู้ชำนาญการหรือผู้ทรงคุณวุฒิเกี่ยวกับพัสดุนั้นมาให้คำปรึกษา หรือส่งพัสดุนั้นไปทดลองหรือตรวจสอบ ณ สถานที่ของผู้ชำนาญการหรือผู้ทรงคุณวุฒินั้น ๆ ก็ได้

ในกรณีจำเป็นที่ไม่สามารถตรวจนับเป็นจำนวนหน่วยทั้งหมดได้ ให้ตรวจรับตามหลักวิชาการสถิติ

(๓) โดยปกติให้ตรวจรับพัสดุในวันที่ผู้ขายหรือผู้รับจ้างนำพัสดุมาส่ง และให้ดำเนินการให้เสร็จสิ้นไปโดยเร็วที่สุด

(๔) เมื่อตรวจถูกต้องครบถ้วนแล้ว ให้รับพัสดุไว้และถือว่าผู้ขายหรือผู้รับจ้างได้ส่งมอบพัสดุถูกต้องครบถ้วนตั้งแต่วันที่ผู้ขายหรือผู้รับจ้างนำพัสดุนั้นมาส่ง แล้วมอบแก่เจ้าหน้าที่พัสดุพร้อมกับทำใบตรวจรับโดยลงชื่อไว้เป็นหลักฐานอย่างน้อย ๒ ฉบับ มอบแก่ผู้ขายหรือผู้รับจ้าง ๑ ฉบับ และเจ้าหน้าที่พัสดุ ๑ ฉบับ เพื่อดำเนินการเบิกจ่ายเงินตามระเบียบว่าด้วยการเบิกจ่ายเงินจากคลังและรายงานให้หัวหน้าส่วนราชการทราบ

ในกรณีที่เห็นว่าพัสดุที่ส่งมอบ มีรายละเอียดไม่เป็นไปตามข้อกำหนดในสัญญาหรือข้อตกลง ให้รายงานหัวหน้าส่วนราชการผ่านหัวหน้าเจ้าหน้าที่พัสดุ เพื่อทราบหรือสั่งการ แล้วแต่กรณี

(๕) ในกรณีที่ผู้ขายหรือผู้รับจ้างส่งมอบพัสดุถูกต้องแต่ไม่ครบจำนวน หรือส่งมอบครบจำนวนแต่ไม่ถูกต้องทั้งหมด ถ้าสัญญาหรือข้อตกลงมิได้กำหนดไว้เป็นอย่างอื่นให้ตรวจรับไว้เฉพาะจำนวนที่ถูกต้องโดยถือปฏิบัติตาม (๔) และโดยปกติให้รับรายงานหัวหน้าส่วนราชการเพื่อแจ้งให้ผู้ขายหรือผู้รับจ้างทราบภายใน ๓ วันทำการ นับแต่วันตรวจพบ แต่ทั้งนี้ไม่ตัดสิทธิ์ของส่วนราชการที่จะปรับผู้ขายหรือผู้รับจ้างในจำนวนที่ส่งมอบไม่ครบถ้วนหรือไม่ถูกต้องนั้น

(๖) การตรวจรับพัสดุที่ประกอบกันเป็นชุด หรือหน่วย ถ้าขาดส่วนประกอบอย่างใดอย่างหนึ่งไปแล้วจะไม่สามารถใช้งานได้โดยสมบูรณ์ให้ถือว่าผู้ขายหรือผู้รับจ้างยังมิได้ส่งมอบพัสดุนั้น และโดยปกติให้รับรายงานหัวหน้าส่วนราชการ เพื่อแจ้งให้ผู้ขายหรือผู้รับจ้างทราบภายใน ๓ วันทำการ นับแต่วันที่ตรวจพบ

(๗) ถ้ากรรมการตรวจรับพัสดุบางคน ไม่ยอมรับพัสดุโดยความเห็นแย้งไว้ ให้เสนอหัวหน้าส่วนราชการเพื่อพิจารณาสั่งการ ถ้าหัวหน้าส่วนราชการสั่งการให้รับพัสดุนั้นไว้ จึงดำเนินการตาม (๔) หรือ (๕) แล้วแต่กรณี

การตรวจการจ้างและการควบคุมงานก่อสร้าง

ข้อ ๗๒ คณะกรรมการตรวจการจ้าง มีหน้าที่ดังนี้

(๑) ตรวจสอบรายงานการปฏิบัติงานของผู้รับจ้าง และเหตุการณ์แวดล้อมที่ผู้ควบคุมงาน รายงาน โดยตรวจสอบกับแบบรูปรายการละเอียด และข้อกำหนดในสัญญาทุกสัปดาห์ รวมทั้งรับทราบ หรือพิจารณาการสั่งหยุดงาน หรือพักงานของผู้ควบคุมงานแล้วรายงานหัวหน้าส่วนราชการเพื่อพิจารณาสั่งการต่อไป

(๒) การดำเนินการตาม (๑) ในกรณีมีข้อสงสัยหรือมีกรณีที่เห็นว่า ตามหลักวิชาการช่างไม่น่าจะเป็นไปได้ ให้ออกตรวจงานจ้าง ณ สถานที่ที่กำหนดไว้ในสัญญาหรือที่ตกลงให้ทำงานจ้างนั้น ๆ โดยให้มีอำนาจสั่งเปลี่ยนแปลงแก้ไขเพิ่มเติม หรือตัดทอนงานจ้างได้ตามที่เห็นสมควรและตามหลักวิชาการช่าง เพื่อให้เป็นไปตามแบบรูปรายการละเอียดและข้อกำหนดในสัญญา

(๓) โดยปกติให้ตรวจผลงานที่ผู้รับจ้างส่งมอบภายใน ๓ วันทำการ นับแต่วันที่ประธานกรรมการได้รับทราบการส่งมอบงาน และให้ทำการตรวจรับให้เสร็จสิ้นไปโดยเร็วที่สุด

(๔) เมื่อตรวจเห็นว่าเป็นการถูกต้องครบถ้วนเป็นไปตามแบบรูปรายการละเอียดและข้อกำหนดในสัญญาแล้ว ให้ถือว่าผู้รับจ้างส่งมอบงานครบถ้วนตั้งแต่วันที่ผู้รับจ้างส่งงานจ้างนั้น และให้ทำใบรับรองผลการปฏิบัติงานทั้งหมดหรือเฉพาะงวด แล้วแต่กรณี โดยลงชื่อไว้เป็นหลักฐานอย่างน้อย ๒ ฉบับ มอบให้แก่ผู้รับจ้าง ๑ ฉบับ และเจ้าหน้าที่พัสดุ ๑ ฉบับ เพื่อทำการเบิกจ่ายเงินตามระเบียบว่าด้วยการเบิกจ่ายเงินจากคลัง และรายงานให้หัวหน้าส่วนราชการทราบ

ในกรณีที่เห็นว่าผลงานที่ส่งมอบทั้งหมดหรืองวดใดก็ตามไม่เป็นไปตามแบบรูปรายการละเอียดและข้อกำหนดในสัญญา ให้รายงานหัวหน้าส่วนราชการผ่านหัวหน้าเจ้าหน้าที่พัสดุเพื่อทราบ หรือสั่งการ แล้วแต่กรณี

(๕) ในกรณีที่กรรมการตรวจการจ้างบางคนไม่ยอมรับงาน โดยทำความเห็นแย้งไว้ ให้เสนอหัวหน้าส่วนราชการเพื่อพิจารณาสั่งการ ถ้าหัวหน้าส่วนราชการสั่งการให้ตรวจรับงานจ้างนั้นไว้ จึงจะดำเนินการตาม (๔)

ข้อ ๓๓ ผู้ควบคุมงาน มีหน้าที่ดังนี้

(๑) ตรวจและควบคุมงาน ณ สถานที่ที่กำหนดไว้ในสัญญา หรือที่ตกลงให้ทำงานจ้างนั้น ๆ ทุกวัน ให้เป็นไปตามแบบรูปรายการละเอียด และข้อกำหนดในสัญญาทุกประการโดยสั่งเปลี่ยนแปลงแก้ไขเพิ่มเติมหรือตัดทอนงานจ้างได้ตามที่เห็นสมควร และตามหลักวิชาการช่างเพื่อให้เป็นไปตามแบบรูปรายการละเอียด และข้อกำหนดในสัญญา ถ้าผู้รับจ้างขัดขืนไม่ปฏิบัติตามก็สั่งให้หยุดงานนั้นเฉพาะส่วนหนึ่งส่วนใดหรือทั้งหมดแล้วแต่กรณีไว้ก่อน จนกว่าผู้รับจ้างจะยอมปฏิบัติตามให้ถูกต้องตามคำสั่งและให้รายงานคณะกรรมการตรวจการจ้างทันที

(๒) ในกรณีที่ปรากฏว่าแบบรูปรายการละเอียด หรือข้อกำหนดในสัญญามีข้อความขัดกันหรือเป็นที่คาบคานหาได้ว่าถึงแม้ว่างานนั้นจะได้เป็นไปตามแบบรูปรายการละเอียด และข้อกำหนดในสัญญา แต่เมื่อสำเร็จแล้วจะไม่มั่นคงแข็งแรง หรือไม่เป็นไปตามหลักวิชาการที่ดี หรือไม่ปลอดภัยให้สั่งพักงานนั้นไว้ก่อน แล้วรายงานคณะกรรมการตรวจการจ้างโดยเร็ว

(๓) จัดบันทึกสภาพการปฏิบัติงานของผู้รับจ้างและเหตุการณ์แวดล้อมเป็นรายวัน พร้อมทั้งผลการปฏิบัติงาน หรือการหยุดงานและสาเหตุที่มีการหยุดงานอย่างน้อย ๒ ฉบับ เพื่อรายงานให้คณะกรรมการตรวจการจ้างทราบทุกสัปดาห์ และเก็บรักษาไว้เพื่อมอบให้แก่เจ้าหน้าที่พัสดุเมื่อเสร็จงานแต่ละงวด โดยถือว่าเป็นเอกสารสำคัญของทางราชการเพื่อประกอบการตรวจสอบของผู้มีหน้าที่

การบันทึกการปฏิบัติงานของผู้รับจ้างให้ระบุรายละเอียดขั้นตอนการปฏิบัติงานและวัสดุที่ใช้ด้วย

(๔) ในวันกำหนดลงมือทำการของผู้รับจ้างตามสัญญาและในวันถึงกำหนดส่งมอบงานแต่ละงวด ให้รายงานผลการปฏิบัติงานของผู้รับจ้างว่าเป็นไปตามสัญญาหรือไม่ ให้คณะกรรมการตรวจการจ้างทราบภายใน ๓ วันทำการ นับแต่วันถึงกำหนดนั้น ๆ

ส่วนที่ ๓

การจ้างที่ปรึกษา

การส่งเสริมที่ปรึกษาไทย

ข้อ ๑๔ เพื่อเป็นการส่งเสริมและพัฒนาที่ปรึกษาไทย ให้มีศูนย์ข้อมูลที่ปรึกษาอยู่ภายใต้การกำกับควบคุมดูแลของกระทรวงการคลัง เพื่อทำหน้าที่ดังต่อไปนี้

(๑) กำหนดหลักเกณฑ์ และวิธีการจดทะเบียนที่ปรึกษาไทย

(๒) รับจดทะเบียน ต่อทะเบียน หรือเพิกถอนทะเบียนที่ปรึกษาไทย

(๓) รวบรวม จัดทำ รวมทั้งปรับปรุงข้อมูลต่าง ๆ เกี่ยวกับที่ปรึกษาไทย

(๔) เผยแพร่หรือให้ข้อมูลเกี่ยวกับที่ปรึกษาไทยแก่ส่วนราชการ รัฐวิสาหกิจ หน่วยงานตามกฎหมายว่าด้วยระเบียบบริหารราชการส่วนท้องถิ่น หน่วยงานอื่นซึ่งมีกฎหมายบัญญัติให้มีฐานะเป็นราชการบริหารส่วนท้องถิ่น และเอกชนผู้สนใจ

ข้อ ๑๕ การจ้างที่ปรึกษาที่เป็นนิติบุคคล นอกจากการจ้างที่ปรึกษาที่ดำเนินการด้วยเงินช่วยเหลือหรือเงินกู้จากแหล่งที่กำหนดให้ดำเนินการว่าจ้างโดยวิธีอื่น ให้ส่วนราชการจ้างที่ปรึกษาไทยเป็นที่ปรึกษาหลัก (Lead Firm) ในการดำเนินงาน เว้นแต่ได้รับการยืนยันเป็นหนังสือจากศูนย์ข้อมูลที่ปรึกษาว่าไม่มีที่ปรึกษาไทยในสาขาบริการหรืองานนั้น

การจ้างที่ปรึกษาที่มีใช่นิติบุคคล ให้เป็นไปตามหลักเกณฑ์ และวิธีการที่ กวพ. กำหนด เว้นแต่ระเบียบนี้กำหนดไว้เป็นอย่างอื่น

ในกรณีที่มีที่ปรึกษาไทย แต่มีเหตุผลและความจำเป็นที่จะไม่จ้างที่ปรึกษาไทย ให้ขออนุมัติต่อ กวพ.

สำหรับการจ้างที่ปรึกษาของส่วนราชการในต่างประเทศ หรือมีกิจกรรมที่ต้องปฏิบัติในต่างประเทศ จะไม่จ้างที่ปรึกษาไทยก็ได้

ข้อ ๑๖ ภายใต้บังคับข้อ ๑๕ การจ้างที่ปรึกษาดังประเทศของส่วนราชการ นอกจากการจ้างที่ปรึกษาที่ดำเนินการด้วยเงินช่วยเหลือ หรือเงินกู้จากแหล่งที่กำหนดให้ดำเนินการจ้างโดยวิธีอื่น จะต้องมิ

บุคลากรไทยร่วมงานด้วยไม่น้อยกว่าร้อยละห้าสิบของจำนวนคน - เดือน (man-months) ของที่ปรึกษาทั้งหมด เว้นแต่สาขาบริการหรืองานที่ไม่อาจจะจ้างบุคลากรไทยได้ให้ขออนุมัติ ต่อ กวพ.

วิธีจ้างที่ปรึกษา

ข้อ ๗๗ การจ้างที่ปรึกษากระทำได้ ๒ วิธี คือ

- (๑) วิธีตกลง
- (๒) วิธีคัดเลือก

รายงานขอจ้างที่ปรึกษา

ข้อ ๗๘ ก่อนดำเนินการจ้างที่ปรึกษา ให้เจ้าหน้าที่พัสดุทำรายงานเสนอหัวหน้าส่วนราชการ ตามรายการดังต่อไปนี้

- (๑) เหตุผลและความจำเป็นที่ต้องจ้างที่ปรึกษา
- (๒) ขอบเขตโดยละเอียดของงานที่จะจ้างที่ปรึกษา (Terms of Reference)
- (๓) คุณสมบัติของที่ปรึกษาที่จะจ้าง
- (๔) วงเงินค่าจ้างที่ปรึกษาโดยประมาณ
- (๕) กำหนดระยะเวลาแล้วเสร็จของงาน
- (๖) วิธีจ้างที่ปรึกษา และเหตุผลที่ต้องจ้างที่ปรึกษาโดยวิธีนั้น
- (๗) ข้อเสนออื่น ๆ (ถ้ามี)

เมื่อหัวหน้าส่วนราชการให้ความเห็นชอบตามรายงานที่เสนอแล้ว ให้เจ้าหน้าที่พัสดุดำเนินการจ้างตามวิธีจ้างนั้นต่อไปได้

กรรมการ

ข้อ ๗๙ ในการดำเนินการจ้างที่ปรึกษาแต่ละครั้ง ให้หัวหน้าส่วนราชการแต่งตั้งคณะกรรมการขึ้นเพื่อปฏิบัติการตามระเบียบนี้ แล้วแต่กรณี คือ

- (๑) คณะกรรมการดำเนินการจ้างที่ปรึกษาโดยวิธีตกลง
- (๒) คณะกรรมการดำเนินการจ้างที่ปรึกษาโดยวิธีคัดเลือก

ข้อ ๘๐ คณะกรรมการตามข้อ ๗๙ ให้ประกอบด้วย ประธานกรรมการ ๑ คน และกรรมการอย่างน้อย ๔ คน โดยปกติให้แต่งตั้งจากข้าราชการในสังกัดตั้งแต่ระดับ ๖ หรือเทียบเท่าขึ้นไปอย่างน้อย ๒ คน ในกรณีจำเป็นหรือเพื่อประโยชน์แก่ทางราชการ ให้แต่งตั้งผู้แทนจากส่วนราชการอื่น หรือบุคคลที่มีข้าราชการซึ่งเป็นผู้ชำนาญการหรือผู้ทรงคุณวุฒิในงานที่จะจ้างที่ปรึกษาเป็นกรรมการด้วย และในกรณีการจ้างที่ปรึกษาที่ดำเนินการด้วยเงินกู้ให้มีผู้แทนจากสำนักงานเศรษฐกิจการคลังด้วย ๑ คน

ข้อ ๘๑ ในการประชุมของคณะกรรมการตามข้อ ๗๙ ต้องมีกรรมการมาประชุมไม่น้อยกว่ากึ่งหนึ่งของจำนวนกรรมการทั้งหมด จึงเป็นองค์ประชุม

การประชุมของคณะกรรมการตามวรรคหนึ่ง ให้นำความตามข้อ ๓๖ มาใช้บังคับโดยอนุโลม

วิธีตกลง

ข้อ ๘๒ การจ้างที่ปรึกษาโดยวิธีตกลง ได้แก่ การจ้างที่ปรึกษาที่ผู้ว่าจ้างตกลงจ้างรายใดรายหนึ่ง ซึ่งเคยทราบหรือเคยเห็นความสามารถและผลงานแล้ว และเป็นผู้ให้บริการที่เชื่อถือได้

ข้อ ๘๓ การจ้างที่ปรึกษาโดยวิธีตกลง ให้กระทำได้ในกรณีใดกรณีหนึ่ง ดังต่อไปนี้

- (๑) เป็นการจ้างที่มีค่าจ้างไม่เกิน ๑๐๐,๐๐๐ บาท
- (๒) เป็นการจ้างเพื่อทำงานต่อเนื่องจากงานที่ได้ทำอยู่แล้ว
- (๓) เป็นการจ้างในกรณีที่ทราบแน่ชัดว่าผู้เชี่ยวชาญในงานที่จะให้บริการตามที่ต้องการมีจำนวนจำกัด ไม่เหมาะสมที่จะดำเนินการด้วยวิธีคัดเลือก และเป็นการจ้างที่มีค่าจ้างไม่เกิน ๒,๐๐๐,๐๐๐ บาท

(๔) เป็นการจ้างส่วนราชการ รัฐวิสาหกิจ หน่วยงานตามกฎหมายว่าด้วยระเบียบบริหารราชการส่วนท้องถิ่น หน่วยงานอื่นซึ่งมีกฎหมายบัญญัติให้มีฐานะเป็นราชการบริหารส่วนท้องถิ่น หรือหน่วยงานอื่นใดที่มีกฎหมายหรือมติคณะรัฐมนตรีให้การสนับสนุน ให้ดำเนินการจ้างได้โดยตรง

การจ้างที่ต้องกระทำโดยเร่งด่วน หากล่าช้าอาจจะเสียหายแก่ราชการ และมีความจำเป็นที่จะต้องดำเนินการจ้างโดยวิธีตกลงก็ให้กระทำได้ โดยหัวหน้าส่วนราชการจะต้องทำรายงานชี้แจงเหตุผลและความจำเป็นของการจ้างโดยวิธีตกลงให้ กวพ. ทราบโดยมิชักช้า แต่อย่างช้าต้องไม่เกิน ๑๕ วัน นับแต่วันที่ได้มีการจ้าง ในกรณีที่ กวพ. พิจารณาแล้วเห็นว่าการจ้างดังกล่าวไม่เป็นกรณีเร่งด่วน ให้ กวพ. มีอำนาจแก้ไขสัญญาการจ้างให้เป็นไปตามหลักเกณฑ์การจ้างที่ปรึกษาที่กำหนดไว้ในระเบียบนี้ได้ และในการทำสัญญาจ้างโดยอาศัยเหตุเร่งด่วนนี้ ส่วนราชการจะต้องกำหนดเป็นเงื่อนไขไว้ในสัญญาด้วยว่าสัญญาจ้างดังกล่าวจะมีผลสมบูรณ์ก็ต่อเมื่อ กวพ. ให้ความเห็นชอบ

ในกรณีการจ้างโดยอาศัยเหตุตาม (๒) หรือ (๓) กวพ. จะกำหนดให้หัวหน้าส่วนราชการทำรายงานชี้แจงเหตุผลเพื่อทราบก็ได้ สำหรับกรณีที่เป็นการจ้างที่มีค่าจ้างเกินวงเงินขั้นสูงที่ กวพ. กำหนด

ข้อ ๘๔ คณะกรรมการดำเนินการจ้างที่ปรึกษาโดยวิธีตกลง มีหน้าที่ดังต่อไปนี้

- (๑) พิจารณาข้อเสนอด้านเทคนิคของที่ปรึกษา
- (๒) พิจารณาอัตราค่าจ้างและค่าใช้จ่ายอื่น ๆ ที่เกี่ยวเนื่องกับบริการที่จะจ้างและเจรจาต่อรอง

(๓) พิจารณารายละเอียดที่จะกำหนดในสัญญา

(๔) ให้คณะกรรมการรายงานผลการพิจารณา และความเห็นพร้อมด้วยเอกสารที่ได้รับไว้ทั้งหมดต่อหัวหน้าส่วนราชการเพื่อสั่งการ โดยเสนอผ่านหัวหน้าเจ้าหน้าที่พัสดุ

วิธีคัดเลือก

ข้อ ๘๕ การจ้างที่ปรึกษาโดยวิธีคัดเลือก ได้แก่ การจ้างที่ปรึกษาโดยการคัดเลือกที่ปรึกษาที่มีคุณสมบัติเหมาะสมที่จะทำงานนั้นให้เหลือน้อยราย และเชิญชวนที่ปรึกษาที่ได้รับการคัดเลือกให้เหลือน้อยรายดังกล่าวยื่นข้อเสนอเข้ารับงานนั้น ๆ เพื่อพิจารณาคัดเลือกกรายที่ดีที่สุด ในกรณีที่มีเหตุอันสมควรและหัวหน้าส่วนราชการเห็นชอบ ให้เชิญที่ปรึกษาที่มีคุณสมบัติเหมาะสมยื่นข้อเสนอเข้ารับงาน โดยไม่ต้องทำการคัดเลือกให้เหลือน้อยรายก่อนก็ได้

ข้อ ๘๖ เพื่อให้ได้รายชื่อของที่ปรึกษาที่มีคุณสมบัติเหมาะสมมากรายที่สุด ให้เจ้าหน้าที่ที่รับผิดชอบในการจ้างที่ปรึกษา ดำเนินการดังต่อไปนี้

(๑) ที่ปรึกษาต่างประเทศ ให้ขอรายชื่อจากสถาบันการเงิน หรือองค์การระหว่างประเทศ หรือลงประกาศในหนังสือพิมพ์ แจกไปยังสมาคมหรือสถาบันอาชีพหรือสถานทูตที่เกี่ยวข้อง หรือขอความร่วมมือจากส่วนราชการหรือรัฐวิสาหกิจต่าง ๆ ซึ่งเคยดำเนินการจ้างที่ปรึกษาในงานประเภทเดียวกัน

(๒) ที่ปรึกษาไทย ให้ขอรายชื่อที่ปรึกษาจากศูนย์ข้อมูลที่ปรึกษา กระทรวงการคลัง

ส่วนราชการใดที่มีรายชื่อที่ปรึกษาที่มีคุณสมบัติที่เหมาะสมอยู่แล้ว อาจพิจารณาคัดเลือกให้เหลือน้อยรายโดยไม่ดำเนินการตามวรรคหนึ่งก็ได้

การคัดเลือกที่ปรึกษาให้เหลือน้อยราย ให้คณะกรรมการดำเนินการจ้างที่ปรึกษาโดยวิธีคัดเลือกทำหน้าที่พิจารณาคัดเลือกที่ปรึกษาให้เหลืออย่างมาก ๖ ราย

เมื่อได้ดำเนินการคัดเลือกที่ปรึกษาให้เหลือน้อยรายแล้ว ให้รายงานหัวหน้าส่วนราชการเพื่อพิจารณา และกรณีที่เป็นกรจ้างที่ปรึกษาโดยใช้เงินกู้หรือเงินช่วยเหลือ ให้ดำเนินการตามหลักเกณฑ์ของแหล่งเงินนั้นด้วย

ข้อ ๘๗ ให้ส่วนราชการออกหนังสือเชิญชวนที่ปรึกษาที่ได้คัดเลือกไว้ยื่นข้อเสนอเพื่อรับงานตามวิธีหนึ่งวิธีใด ดังต่อไปนี้

(๑) ยื่นข้อเสนอด้านเทคนิคและข้อเสนอด้านราคาพร้อมกันโดยแยกเป็น ๒ ชอง

(๒) ยื่นข้อเสนอด้านเทคนิคเพียงซองเดียว

ข้อ ๘๘ คณะกรรมการดำเนินการจ้างที่ปรึกษาโดยวิธีคัดเลือก มีหน้าที่ดังต่อไปนี้

(๑) กำหนดหลักเกณฑ์การพิจารณาคัดเลือก

(๒) พิจารณาข้อเสนอด้านเทคนิคของที่ปรึกษาทุกรายและจัดลำดับ

(๓) ในกรณีที่ใช้วิธีตามข้อ ๘๗ (๑) ให้เปิดซองเสนอด้านราคาของที่ปรึกษาที่มีข้อเสนอด้านเทคนิคที่ดีที่สุดและเจรจาต่อรองให้ได้ราคาที่เหมาะสม สำหรับกรณีที่ใช้วิธีตามข้อ ๘๗ (๒) ให้เชิญที่ปรึกษาที่มีข้อเสนอด้านเทคนิคที่ดีที่สุดมายื่นข้อเสนอด้านราคาและเจรจาต่อรองให้ได้ราคาที่เหมาะสม

หากเจรจาไม่ได้ผล ให้เสนอหัวหน้าส่วนราชการเพื่อพิจารณยกเลิกการเจรจากับที่ปรึกษารายนั้น แล้วเปิดซองข้อเสนอด้านราคาของที่ปรึกษาที่มีข้อเสนอด้านเทคนิคที่ดีที่สุดรายถัดไป หรือเชิญที่

ปรึกษาที่มีข้อเสนอด้านเทคนิคที่ดีที่สุดรายถัดไปให้ยื่นข้อเสนอด้านราคา แล้วแต่กรณี และเจรจาต่อรองให้ได้ราคาที่เหมาะสม

(๔) เมื่อเจรจาได้ราคาที่เหมาะสมแล้วให้พิจารณาเงื่อนไขต่าง ๆ ที่จะกำหนดในสัญญา

(๕) ให้คณะกรรมการรายงานผลการพิจารณา และความเห็นพร้อมด้วยเอกสารที่ได้รับไว้ทั้งหมดต่อหัวหน้าส่วนราชการ โดยเสนอผ่านหัวหน้าเจ้าหน้าที่พัสดุ

ในกรณีที่ใช้วิธีการยื่นข้อเสนอตามข้อ ๘๗ (๑) หลังจากตัดสินใจให้ทำสัญญากับที่ปรึกษาซึ่งได้รับการคัดเลือกแล้ว ให้ส่งคืนของข้อเสนอด้านราคาให้แก่ที่ปรึกษารายอื่นที่ได้ยื่นไว้โดยไม่เปิดซอง

สำหรับการจ้างที่ปรึกษาโดยวิธีคัดเลือกที่ดำเนินการด้วยเงินช่วยเหลือโดยกรมวิเทศสหการ ให้ปฏิบัติตามวรรคหนึ่งและวรรคสอง โดยอนุโลม

ข้อ ๘๘ การจ้างที่ปรึกษาที่เป็นงานที่ไม่ยุ่งยากซับซ้อน และมีที่ปรึกษาซึ่งสามารถทำงานนั้นได้เป็นการทั่วไป ให้อยู่ในดุลพินิจของหัวหน้าส่วนราชการที่จะออกหนังสือเชิญชวนที่ปรึกษาที่ได้คัดเลือกไว้ ให้ยื่นข้อเสนอเพื่อรับงาน โดยให้ดำเนินการตามวิธีดังต่อไปนี้ คือ

(๑) ให้ที่ปรึกษายื่นข้อเสนอด้านเทคนิค และข้อเสนอด้านราคาพร้อมกัน โดยแยกเป็น ๒ ซอง

(๒) ให้คณะกรรมการดำเนินการจ้างที่ปรึกษาโดยวิธีคัดเลือก พิจารณาข้อเสนอด้านเทคนิคของที่ปรึกษาทุกราย และจัดลำดับ

(๓) เปิดซองราคาของผู้ที่ได้รับการจัดลำดับไว้อันดับหนึ่งถึงอันดับสามตาม (๒) พร้อมกัน แล้วเลือกราคาที่เสนอราคาต่ำสุดมาเจรจาต่อรองราคาเป็นลำดับแรก

(๔) หากเจรจาตาม (๓) แล้วไม่ได้ผล ให้ยกเลิกแล้วเจรจากับราคาที่เสนอราคาต่ำรายถัดไปตามลำดับ

เมื่อเจรจาได้ผลประการใด ให้ดำเนินการตามข้อ ๘๘ (๔) และ (๕)

ข้อ ๘๙ การจ้างที่ปรึกษาเป็นรายบุคคลที่ไม่ต้องยื่นข้อเสนอด้านเทคนิค ให้ดำเนินการคัดเลือกที่ปรึกษาที่มีคุณสมบัติเหมาะสมตามนัยข้อ ๘๖ และพิจารณาจัดลำดับ และเมื่อสามารถจัดลำดับได้แล้ว ให้เชิญราคาที่เหมาะสมที่สุดมาเสนอราคาค่าจ้างเพื่อเจรจาต่อรองราคาตามลำดับ

อำนาจในการสั่งจ้างที่ปรึกษา

ข้อ ๙๐ การสั่งจ้างที่ปรึกษารายหนึ่ง ให้เป็นอำนาจของผู้ดำรงตำแหน่งและภายในวงเงินดังต่อไปนี้

(๑) หัวหน้าส่วนราชการไม่เกิน ๕๐,๐๐๐,๐๐๐ บาท

(๒) ปลัดกระทรวงเกิน ๕๐,๐๐๐,๐๐๐ บาท แต่ไม่เกิน ๑๐๐,๐๐๐,๐๐๐ บาท

(๓) รัฐมนตรีเจ้าสังกัดเกิน ๑๐๐,๐๐๐,๐๐๐ บาท

ค่าจ้างที่ปรึกษา

ข้อ ๕๒ อัตราค่าจ้างที่ปรึกษาให้เป็นไปตามความเหมาะสมและประหยัดโดยคำนึงถึงองค์ประกอบต่าง ๆ เช่น ลักษณะของงานที่จะจ้างอัตราค่าจ้างของงานในลักษณะเดียวกันที่ส่วนราชการหรือรัฐวิสาหกิจเคยจ้าง จำนวนคน – เดือน (man-months) เท่าที่จำเป็น ดัชนีค่าครองชีพ เป็นต้น แต่ทั้งนี้ จะต้องไม่เกินกว่าอัตราค่าจ้างที่ปรึกษาตามที่ กวพ. กำหนด (ถ้ามี) ด้วย

ในกรณีที่มีความจำเป็นต้องจ่ายเงินค่าจ้างล่วงหน้า ให้จ่ายได้ไม่เกินร้อยละสิบห้าของค่าจ้างตามสัญญา และที่ปรึกษาจะต้องจัดให้ธนาคารในประเทศเป็นผู้ค้ำประกันเงินค่าจ้างที่ได้รับล่วงหน้าไปนั้น และให้ผู้ว่าจ้างคืนหนังสือค้ำประกันดังกล่าวให้แก่ที่ปรึกษาเมื่อทางราชการได้หักเงินที่ได้จ่ายล่วงหน้าจากเงินค่าจ้างที่จ่ายตามผลงานแต่ละงวดครบถ้วนแล้ว ทั้งนี้ ให้กำหนดเป็นเงื่อนไขไว้ในสัญญาด้วย

สำหรับการจ้างส่วนราชการ ราชการส่วนท้องถิ่น รัฐวิสาหกิจหรือหน่วยงานอื่นของรัฐ ให้จ่ายเงินค่าจ้างล่วงหน้าได้ไม่เกินร้อยละห้าสิบของค่าจ้างตามสัญญา และไม่ต้องมีหลักประกันเงินล่วงหน้าที่รับไปก็ได้

หลักประกันผลงาน

ข้อ ๕๓ การจ่ายเงินค่าจ้างให้แก่ที่ปรึกษาที่แบ่งการชำระเงินออกเป็นงวด นอกจากการจ้างที่ปรึกษาซึ่งดำเนินการด้วยเงินช่วยเหลือ ให้ผู้ว่าจ้างหักเงินที่จะจ่ายแต่ละครั้งในอัตราไม่ต่ำกว่าร้อยละห้าแต่ไม่เกินร้อยละสิบของเงินค่าจ้าง เพื่อเป็นการประกันผลงาน หรือจะให้ที่ปรึกษาใช้หนังสือค้ำประกันของธนาคารในประเทศมีอายุการค้ำประกันตามที่ผู้ว่าจ้างจะกำหนดวงค้ำประกันแทนเงินที่หักไว้ก็ได้ ทั้งนี้ ให้กำหนดเป็นเงื่อนไขไว้ในสัญญาด้วย

ข้อ ๕๔ กรณีสัญญาจ้างที่ปรึกษาตามโครงการเงินกู้ที่ได้รวมเงินค่าภาษีซึ่งที่ปรึกษาจะต้องจ่ายให้แก่รัฐบาลไทยไว้ในราคาจ้าง ให้แยกเงินส่วนที่กันเป็นค่าภาษีไว้ต่างหากจากราคาจ้างรวม

ส่วนที่ ๔

การจ้างออกแบบและควบคุมงาน

วิธีจ้างออกแบบและควบคุมงาน

ข้อ ๕๕ การจ้างออกแบบและควบคุมงาน กระทำได้ ๔ วิธี คือ

- (๑) วิธีตกลง
- (๒) วิธีคัดเลือก
- (๓) วิธีคัดเลือกแบบจำกัดข้อกำหนด
- (๔) วิธีพิเศษ

รายงานขอจ้างออกแบบและควบคุมงาน

ข้อ ๘๖ ก่อนดำเนินการจ้างออกแบบและควบคุมงานทุกวิธี ให้เจ้าหน้าที่พัสดุจัดทำรายงานเสนอหัวหน้าส่วนราชการ ตามรายการดังต่อไปนี้

- (๑) ขอบเขตงานรวมทั้งรายละเอียดเท่าที่จำเป็น
- (๒) วงเงินงบประมาณค่าก่อสร้าง
- (๓) ประมาณการค่าจ้าง
- (๔) กำหนดเวลาแล้วเสร็จ
- (๕) วิธีที่จะจ้าง และเหตุผลที่ต้องจ้างโดยวิธีนั้น
- (๖) ข้อเสนออื่น ๆ (ถ้ามี)

เมื่อหัวหน้าส่วนราชการให้ความเห็นชอบตามรายงานที่เสนอแล้ว ให้เจ้าหน้าที่พัสดุดำเนินการจ้างตามวิธีจ้างนั้นต่อไปได้

การจ้างโดยวิธีตกลง

ข้อ ๘๗ การจ้างโดยวิธีตกลง ได้แก่ การจ้างออกแบบและควบคุมงานที่ผู้ว่าจ้างเลือกจ้างผู้ให้บริการรายหนึ่งรายใด ซึ่งเคยทราบหรือเคยเห็นความสามารถแล้ว และเป็นผู้ให้บริการที่มีหลักฐานดีตามที่คณะกรรมการดำเนินการจ้างโดยวิธีตกลงได้พิจารณาเสนอแนะ ทั้งนี้ ให้ใช้กับการก่อสร้างที่มีวงเงินงบประมาณค่าก่อสร้างตามโครงการหนึ่ง ๆ ไม่เกิน ๒,๐๐๐,๐๐๐ บาท

ข้อ ๘๘ ในการดำเนินการจ้างออกแบบและควบคุมงานโดยวิธีตกลงแต่ละครั้ง ให้หัวหน้าส่วนราชการแต่งตั้งกรรมการดำเนินการจ้างโดยวิธีตกลงขึ้นคณะหนึ่ง ซึ่งประกอบด้วย ประธาน ๑ คน และกรรมการอื่นอีกอย่างน้อย ๒ คน ปกติให้เป็นข้าราชการตั้งแต่ระดับ ๔ หรือเทียบเท่าขึ้นไปอย่างน้อย ๑ คน และควรมีผู้ทรงคุณวุฒิหรือผู้ชำนาญในกิจการนี้เข้าร่วมเป็นกรรมการด้วย คณะกรรมการดังกล่าวต้องมีจำนวนไม่ต่ำกว่ากึ่งหนึ่งของจำนวนทั้งหมด จึงจะดำเนินการตามที่กำหนดไว้ได้

ข้อ ๘๙ คณะกรรมการดำเนินการจ้างโดยวิธีตกลง มีหน้าที่พิจารณาข้อกำหนดของผู้ให้บริการตามที่กำหนดไว้ในส่วนนี้ และให้รายงานผลการพิจารณาและความเห็น พร้อมด้วยเอกสารที่ได้รับไว้ทั้งหมดต่อหัวหน้าส่วนราชการ ผ่านหัวหน้าเจ้าหน้าที่พัสดุ

การจ้างโดยวิธีคัดเลือก

ข้อ ๑๐๐ การจ้างโดยวิธีคัดเลือก ได้แก่ การจ้างออกแบบและควบคุมงาน โดยผู้ว่าจ้างประกาศเชิญชวนการว่าจ้าง และคณะกรรมการดำเนินการจ้างจะพิจารณาคัดเลือกผู้ให้บริการที่มีข้อกำหนดเหมาะสมที่สุด เพื่อดำเนินการว่าจ้างต่อไป ทั้งนี้ ให้ใช้กับการก่อสร้างอาคารที่มีวงเงินงบประมาณค่าก่อสร้างตามโครงการหนึ่ง ๆ เกิน ๒,๐๐๐,๐๐๐ บาท แต่ไม่เกิน ๕,๐๐๐,๐๐๐ บาท

ข้อ ๑๐๑ ในการดำเนินการจ้างออกแบบและควบคุมงาน โดยการจ้างโดยวิธีคัดเลือกแต่ละครั้ง ให้หัวหน้าส่วนราชการแต่งตั้งกรรมการรับซองเสนองาน และกรรมการดำเนินการจ้างโดยวิธีคัดเลือก

คณะกรรมการรับซองเสนองาน ให้ประกอบด้วย ประธาน ๑ คน และกรรมการอื่นอีกอย่างน้อย ๒ คน ปกติให้เป็นข้าราชการตั้งแต่ระดับ ๓ หรือเทียบเท่าขึ้นไปอย่างน้อย ๒ คน

คณะกรรมการดำเนินการจ้างโดยวิธีคัดเลือก ให้ประกอบด้วย ประธาน ๑ คน และกรรมการอื่นอีกอย่างน้อย ๒ คน ปกติให้เป็นข้าราชการตั้งแต่ระดับ ๔ หรือเทียบเท่าขึ้นไปอย่างน้อย ๒ คน และควรมีผู้ทรงคุณวุฒิหรือผู้ชำนาญในกิจการนี้เข้าร่วมด้วย

คณะกรรมการดังกล่าวในข้อนี้ ต้องมีจำนวนไม่ต่ำกว่ากึ่งหนึ่งของจำนวนทั้งหมดจึงจะดำเนินการตามที่กำหนดไว้ได้

ข้อ ๑๐๒ คณะกรรมการรับซองเสนองานการจ้าง โดยวิธีคัดเลือกมีหน้าที่ดังนี้

(๑) รับซองเสนองานจากผู้ให้บริการ และบันทึกไว้ที่หน้าซองว่า เป็นผู้ให้บริการรายใด แล้วลงบัญชีไว้เป็นหลักฐาน

(๒) มอบซองเสนองานในสภาพเดิมต่อคณะกรรมการดำเนินการจ้างโดยวิธีคัดเลือก และเมื่อพ้นกำหนดเวลา รับซองเสนองานแล้ว ห้ามรับซองเสนองานจากผู้ให้บริการรายหนึ่งรายใดอีกเป็นอันขาด

ข้อ ๑๐๓ คณะกรรมการดำเนินการจ้างโดยวิธีคัดเลือก มีหน้าที่ดังนี้

(๑) เมื่อคณะกรรมการดำเนินการจ้างโดยวิธีคัดเลือกมาครบองค์ประชุมแล้ว จึงเปิดซองเสนองานตามที่คณะกรรมการรับซองเสนองานการจ้างโดยวิธีคัดเลือกมอบให้

(๒) พิจารณาข้อกำหนดของผู้ให้บริการตามที่กำหนดไว้ในส่วนนี้ คุณวุฒิและประวัติการทำงาน จำนวนสถาปนิกและหรือวิศวกรที่ประจำและไม่ประจำ หลักฐานแสดงผลงานที่ได้เคยปฏิบัติมาแล้วของผู้ให้บริการ และลงลายมือชื่อกำกับไว้ในใบเสนองานเพื่อเป็นหลักฐาน

(๓) เมื่อได้พิจารณาเสร็จแล้วเห็นสมควรดำเนินการต่อไปประการใด ให้รายงานต่อหัวหน้าส่วนราชการผ่านหัวหน้าเจ้าหน้าที่พัสดุพร้อมด้วยหลักฐาน ตามปกติคณะกรรมการควรเสนอจ้างผู้ที่มีข้อกำหนดเหมาะสมที่สุด เว้นแต่ผู้ให้บริการดังกล่าวไม่สามารถรับงานในกรณีใดก็ตาม ให้คณะกรรมการเสนอผู้ให้บริการที่มีข้อกำหนดเหมาะสมรายถัดไป

การจ้างโดยวิธีคัดเลือกแบบจำกัดข้อกำหนด

ข้อ ๑๐๔ การจ้างโดยวิธีคัดเลือกแบบจำกัดข้อกำหนด ได้แก่ การว่าจ้างออกแบบและควบคุมงานที่ผู้ว่าจ้างประกาศเชิญชวนการว่าจ้าง และคณะกรรมการดำเนินการจ้างโดยวิธีคัดเลือกแบบจำกัดข้อกำหนดพิจารณาคัดเลือกผู้ให้บริการที่เป็นนิติบุคคล โดยคำนึงถึงฐานะทางนิติบุคคล คุณวุฒิและประวัติการทำงาน จำนวนสถาปนิกและหรือวิศวกรที่ประจำและไม่ประจำ หลักฐานแสดงผลงานที่ได้เคยปฏิบัติมาแล้ว ตลอดจนแนวความคิดในการออกแบบ เพื่อดำเนินการจ้างต่อไป ทั้งนี้ ให้ใช้กับการก่อสร้างอาคารที่มีวงเงินงบประมาณค่าก่อสร้างตามโครงการหนึ่ง ๆ เกิน ๕,๐๐๐,๐๐๐ บาท

ข้อ ๑๐๕ ในการดำเนินการจ้างออกแบบและควบคุมงานโดยวิธีการจ้างแบบจำกัดข้อกำหนดแต่ละครั้ง ให้หัวหน้าส่วนราชการแต่งตั้งคณะกรรมการรับซอง และคณะกรรมการดำเนินการจ้างโดยวิธีคัดเลือกแบบจำกัดข้อกำหนด องค์ประกอบของคณะกรรมการแต่ละคณะ คุณวุฒิ หรือผู้ชำนาญในคณะกรรมการ

ดำเนินการจ้างโดยวิธีคัดเลือกแบบจำกัดข้อกำหนด หน้าที่ของคณะกรรมการรับซองเสนองานการจ้างโดยวิธีคัดเลือกแบบจำกัดข้อกำหนด ให้นำความในข้อ ๑๐๑ ข้อ ๑๐๒ มาใช้บังคับโดยอนุโลม

ข้อ ๑๐๖ คณะกรรมการดำเนินการจ้างโดยวิธีคัดเลือกแบบจำกัดข้อกำหนด มีหน้าที่ดังนี้

(๑) เมื่อคณะกรรมการดำเนินการจ้างโดยวิธีคัดเลือกแบบจำกัดข้อกำหนดครบองค์ประชุมแล้ว จึงเปิดซองเสนองานตามที่คณะกรรมการรับซองเสนองานมอบให้

(๒) พิจารณาข้อกำหนดต่าง ๆ ดังนี้

ก. ข้อกำหนดของผู้ให้บริการตามที่กำหนดไว้ในส่วนนี้

ข. คุณวุฒิและประวัติการทำงาน จำนวนสถาปนิกและหรือวิศวกรที่ประจำและไม่ประจำ

ค. หลักฐานแสดงผลงานที่ได้เคยปฏิบัติมาแล้ว

ง. แนวความคิดในการออกแบบ

(๓) พิจารณาคัดเลือกผู้ให้บริการที่มีข้อกำหนดเหมาะสมไว้เป็นจำนวนไม่น้อยกว่า ๒ ราย และแจ้งวิธีดำเนินการเสนองานตามความประสงค์ของผู้ว่าจ้างแก่ผู้เสนองาน และอาจพิจารณากำหนดให้ผู้ให้บริการดังกล่าวยื่นเสนอแบบร่างของงานก็ได้ อนึ่งการพิจารณาคัดเลือกข้อเสนองานให้คำนึงถึงแผนปฏิบัติงาน ความเหมาะสมทางด้านประโยชน์ใช้สอย ตลอดจนสายงานและความเหมาะสมทางด้านสถาปัตยกรรม และลงลายมือชื่อกำกับไว้ในใบเสนองานเพื่อเป็นหลักฐาน

(๔) เมื่อได้พิจารณาเสร็จแล้วเห็นสมควรดำเนินการต่อไปประการใดและสมควรเลือกผู้ให้บริการรายหนึ่งรายใด ให้รายงานต่อหัวหน้าส่วนราชการผ่านหัวหน้าเจ้าหน้าที่พัสดุ พร้อมด้วยหลักฐาน

การจ้างโดยวิธีพิเศษ

ข้อ ๑๐๗ การจ้างโดยวิธีพิเศษมี ๒ ลักษณะดังนี้

(๑) วิธีเลือกจ้าง ได้แก่ การจ้างออกแบบและควบคุมงานในกรณีที่มีความจำเป็นเร่งด่วนและความมั่นคงของชาติ หากจะดำเนินการว่าจ้างตามวิธีอื่นดังกล่าวมาแล้ว จะทำให้เกิดการล่าช้า เกิดความเสียหายแก่ทางราชการและความมั่นคงของประเทศชาติ ให้ปลัดกระทรวงมีอำนาจตกลงจ้างผู้ให้บริการรายหนึ่งรายใดตามที่พิจารณาเห็นสมควร

(๒) การว่าจ้างโดยการประกวดแบบ ได้แก่ การว่าจ้างออกแบบอาคารที่มีลักษณะพิเศษเป็นที่เชิดชูคุณค่าทางด้านศิลปกรรมหรือสถาปัตยกรรมของชาติ เช่น อนุสาวรีย์ รัฐสภา พิพิธภัณฑ์สถานแห่งชาติ โรงละครแห่งชาติ หรืองานออกแบบอาคารที่มีโครงสร้างขนาดใหญ่ เช่น สนามกีฬาแห่งชาติ สนามบิน ให้ผู้ว่าจ้างเสนอรายละเอียดเรื่องการจ้างออกแบบโดยวิธีประกวดแบบต่อ กวพ.

ข้อ ๑๐๘ ผู้ว่าจ้างมีสิทธิบอกเลิกการคัดเลือกผู้ให้บริการได้ ในกรณีต่อไปนี้

(๑) มีผู้ยื่นเสนองานน้อยกว่า ๒ ราย

(๒) ผู้ให้บริการยื่นเสนองานไม่ถูกต้องตามวัตถุประสงค์ของผู้ว่าจ้าง

ข้อ ๑๐๕ ให้ผู้ว่าจ้างส่งหนังสือแจ้งผลการตัดสินใจคัดเลือก และนัดหมายการทำสัญญาไปยังผู้ให้บริการรายที่ได้รับการคัดเลือกโดยเร็ว

การประกาศเชิญชวน

ข้อ ๑๑๐ การประกาศเชิญชวนการว่าจ้างกระทำได้ ๓ วิธี คือ

- (๑) ปิดประกาศไว้ในที่เปิดเผย
- (๒) ประกาศทางสื่อสารมวลชน เช่น ลงประกาศในหนังสือพิมพ์ หรือประกาศทางวิทยุกระจายเสียง

(๓) ส่งประกาศไปยังสมาคมวิชาชีพสถาปัตยกรรมและวิศวกรรม หรือสำนักงานที่ประกอบธุรกิจดังกล่าว

การจะประกาศด้วยวิธีใด ให้พิจารณาตามความจำเป็นของกิจการและความเหมาะสมแห่งท้องถิ่นเป็นเรื่อง ๆ ไป

ข้อ ๑๑๑ ให้เจ้าหน้าที่พัสดุจัดทำประกาศเชิญชวน โดยอย่างน้อยให้แสดงรายการดังต่อไปนี้

- (๑) ความต้องการด้านประโยชน์ใช้สอยของอาคาร และขอบเขตของที่ดินและสิ่งปลูกสร้าง
- (๒) กำหนดวัน เวลา สถานที่เปิดซองและปิดรับซองเสนองาน
- (๓) เงื่อนไขและระยะเวลาการออกแบบ
- (๔) กำหนดให้ผู้เสนองานวางหลักประกันซอง ตามชนิดและจำนวนในข้อ ๑๔๑ และข้อ ๑๔๒ และให้มีเงื่อนไขว่า ถ้าผู้เข้าประกวดราคาถอนการเสนองาน หรือไม่ไปทำสัญญากับทางราชการภายในกำหนด ทางราชการจะริบหลักประกันซองหรือเรียกธนาการผู้ค้ำประกัน และสงวนสิทธิ์ที่จะถือว่าผู้ที่ไม่ไปทำสัญญากับทางราชการเป็นผู้ทิ้งงานด้วย

(๕) การวินิจฉัยของคณะกรรมการให้ถือเป็นเด็ดขาด

การเสนองาน

ข้อ ๑๑๒ ผู้ให้บริการที่เสนองานการจ้างโดยวิธีคัดเลือก และการจ้างโดยวิธีคัดเลือกแบบจำกัดข้อกำหนด นอกจากจะต้องส่งข้อเสนอให้กับผู้ว่าจ้างแล้ว ยังต้องยื่นหลักฐานประกอบการเสนองานดังนี้

- (๑) ข้อกำหนดของผู้ให้บริการตามที่กำหนดไว้ในส่วนนี้
- (๒) คุณวุฒิและประวัติการทำงาน จำนวนสถาปนิกและหรือวิศวกรที่ประจำและไม่ประจำ
- (๓) หลักฐานแสดงผลงานที่เคยปฏิบัติมาแล้ว
- (๔) หลักประกันการเสนองาน

เมื่อการคัดเลือกการว่าจ้างเสร็จสิ้นแล้ว ให้ส่งข้อเสนอและหลักฐานต่าง ๆ ดังกล่าวคืนแก่ผู้ให้บริการที่ไม่ได้รับการคัดเลือก

ข้อ ๑๑๓ ผู้ให้บริการที่เป็นบุคคลธรรมดาจะต้องมีสัญชาติไทยและเป็นผู้ที่ได้รับใบอนุญาตประกอบวิชาชีพสถาปัตยกรรมและหรือวิศวกรรม สำหรับงานว่าจ้างตามที่กำหนด โดยกฎหมายว่าด้วยวิชาชีพสถาปัตยกรรมและหรือวิศวกรรม แล้วแต่กรณี และไม่เป็นข้าราชการประจำหรือลูกจ้างของส่วนราชการ หรือพนักงานเทศบาล รัฐวิสาหกิจ หรือพนักงานขององค์การบริหารส่วนท้องถิ่น

ผู้ให้บริการที่เป็นนิติบุคคล กรรมการผู้จัดการหรือหุ้นส่วนผู้จัดการของนิติบุคคลนั้น จะต้องเป็นคนไทย และเป็นนิติบุคคลที่มีผู้ถือหุ้นเป็นคนไทยเกินร้อยละห้าสิบของทุนการจัดตั้งนิติบุคคลนั้น

อำนาจในการสั่งจ้างออกแบบและควบคุมงาน

ข้อ ๑๑๔ การสั่งจ้างออกแบบและควบคุมงานครั้งหนึ่ง ให้เป็นอำนาจของผู้ดำรงตำแหน่ง และภายในวงเงิน ดังต่อไปนี้

(๑) หัวหน้าส่วนราชการไม่เกิน ๑๐,๐๐๐,๐๐๐ บาท

(๒) ปลัดกระทรวงเกิน ๑๐,๐๐๐,๐๐๐ บาท

ข้อ ๑๑๕ ผู้ว่าจ้างอาจริบหลักประกัน หรือใช้สิทธิ์เรียกร้องเอาจากผู้ค้ำประกันการเสนองานที่ผู้รับจ้างนำมามอบไว้กับผู้ว่าจ้างได้ ในกรณีดังนี้

(๑) ผู้รับจ้างหลีกเลี่ยงการทำสัญญาในระยะเวลาที่กำหนด

(๒) ผู้ว่าจ้างไม่สามารถส่งใบแจ้งให้มาทำสัญญาได้ เนื่องจาก

ก. ผู้รับจ้างเลิกหรือหยุดกิจการ

ข. ในกรณีที่บุคคลธรรมดา บุคคลนั้นถูกระงับใบอนุญาตประกอบวิชาชีพสถาปัตยกรรมและหรือวิศวกรรม

(๓) ผู้รับจ้างผิดสัญญาและผู้ว่าจ้างได้บอกเลิกสัญญากับผู้รับจ้างแล้ว

การตรวจและรับมอบงาน

ข้อ ๑๑๖ ในการจ้างออกแบบและควบคุมงานแต่ละครั้ง ให้หัวหน้าส่วนราชการแต่งตั้งคณะกรรมการตรวจและรับมอบงาน เพื่อปฏิบัติการตามที่กำหนดไว้ในส่วนนี้

คณะกรรมการตรวจและรับมอบงาน ประกอบด้วย ประธาน ๑ คน และกรรมการอื่นอีกอย่างน้อย ๒ คน ปกติให้เป็นข้าราชการตั้งแต่ระดับ ๔ หรือเทียบเท่าขึ้นไปอย่างน้อย ๒ คน และควรมีผู้ทรงคุณวุฒิหรือผู้ชำนาญในกิจการนั้นเข้าร่วมเป็นกรรมการด้วย

คณะกรรมการดังกล่าวต้องมีจำนวนไม่ต่ำกว่ากึ่งหนึ่งของจำนวนทั้งหมด จึงจะดำเนินการตามที่กำหนดไว้ได้

ข้อ ๑๑๗ คณะกรรมการตรวจและรับมอบงาน มีหน้าที่ตรวจและควบคุมงานออกแบบและก่อสร้างอาคารว่าถูกต้องตามเกณฑ์ที่ระบุไว้ในสัญญา

เมื่อตรวจเห็นเป็นการถูกต้องครบถ้วนแล้ว ให้ทำใบรับรองผลการปฏิบัติงาน โดยลงชื่อไว้เป็นหลักฐานอย่างน้อย ๒ ฉบับ มอบให้แก่ผู้รับจ้าง ๑ ฉบับ และเจ้าหน้าที่พัสดุ ๑ ฉบับ เพื่อทำการเบิกจ่ายเงินตามระเบียบว่าด้วยการเบิกจ่ายเงินจากคลัง และรายงานให้หัวหน้าส่วนราชการทราบ

การควบคุมงาน

ข้อ ๑๑๘ ผู้รับจ้างจะต้องจัดผู้ควบคุมงานที่มีความรู้และมีความชำนาญงานการก่อสร้างให้เหมาะสมกับสภาพงานการก่อสร้างนั้น ๆ

ผู้รับจ้างจะต้องส่งรายชื่อผู้ควบคุมงาน ผู้ตรวจการหรือผู้แทน ให้ผู้ว่าจ้างให้ความเห็นชอบ และในกรณีที่ผู้ควบคุมงานไม่สามารถปฏิบัติงานตามความในวรรคหนึ่ง ผู้รับจ้างจะต้องเสนอชื่อผู้ควบคุมงานปฏิบัติงานแทน ผู้ที่ปฏิบัติงานแทนในกรณีดังกล่าวจะต้องได้รับความยินยอมจากผู้ว่าจ้าง

ค่าออกแบบและควบคุมงาน

ข้อ ๑๑๙ การจ่ายเงินค่าออกแบบและควบคุมงาน ให้เป็นไปตามอัตราดังนี้

(๑) อาคารที่มีงบประมาณค่าก่อสร้างไม่เกิน ๑๐,๐๐๐,๐๐๐ บาท ให้จ่ายค่าออกแบบหรือค่าคุมงาน อย่างใดอย่างหนึ่งในอัตราร้อยละ ๒ ของวงเงินงบประมาณค่าก่อสร้าง

(๒) อาคารที่มีงบประมาณค่าก่อสร้างเกิน ๑๐,๐๐๐,๐๐๐ บาท สำหรับในส่วนที่เกิน ๑๐,๐๐๐,๐๐๐ บาท ให้จ่ายค่าออกแบบหรือ ค่าคุมงาน อย่างใดอย่างหนึ่งในอัตราร้อยละ ๑.๖๕ ของวงเงินงบประมาณค่าก่อสร้าง

การจ่ายเงินค่าออกแบบและควบคุมงานตามความในวรรคหนึ่ง ไม่รวมถึงค่าสำรวจและวิเคราะห์ดินฐานราก

ข้อ ๑๒๐ ในกรณีที่ผู้ว่าจ้างหรือหน่วยงานอื่นใด จะนำแบบแปลนรายละเอียดงานจ้างไปดำเนินการก่อสร้างนอกเหนือจากที่กำหนดไว้ในสัญญาให้ผู้ว่าจ้างหรือหน่วยงานนั้น ๆ จ่ายเงินค่าจ้างแก่ผู้รับจ้างตามอัตราที่ กวพ. พิจารณากำหนดเป็นราย ๆ ไป

ข้อ ๑๒๑ ห้ามผู้รับจ้างนำแบบแปลนรายละเอียดงานออกแบบและควบคุมงานที่ได้ทำสัญญากับผู้ว่าจ้างแล้ว ไปให้ผู้อื่นดำเนินการก่อสร้างอีก

ข้อ ๑๒๒ ระหว่างดำเนินการตามสัญญาจ้าง ผู้ว่าจ้างอาจขอให้ผู้รับจ้างเปลี่ยนแปลงแก้ไขเล็กน้อย ๆ ในส่วนที่ไม่กระทบกระเทือนโครงสร้างที่สำคัญของอาคาร ระบบไฟฟ้า ระบบปรับอากาศ น้ำประปา ของงานที่ผู้รับจ้างได้ส่งมอบตามงวดงานในสัญญาแล้วโดยไม่คิดค่าใช้จ่ายเพิ่มอีก

ในกรณีที่มีความจำเป็นต้องแก้ไขเปลี่ยนแปลงโครงสร้างที่สำคัญ ให้ผู้ว่าจ้างเสนอขออนุมัติ กวพ. ก่อน

ส่วนที่ ๕

การแลกเปลี่ยน

ข้อ ๑๒๓ การแลกเปลี่ยนพัสดุจะกระทำมิได้ เว้นแต่ในกรณีที่หัวหน้าส่วนราชการเห็นว่ามีความจำเป็นจะต้องแลกเปลี่ยน ให้กระทำได้เฉพาะการแลกเปลี่ยนครุภัณฑ์กับครุภัณฑ์และการแลกเปลี่ยนวัสดุกับวัสดุ ตามหลักเกณฑ์ดังนี้

(๑) การแลกเปลี่ยนครุภัณฑ์กับครุภัณฑ์ประเภทและชนิดเดียวกัน ให้แลกเปลี่ยนได้ เว้นแต่การแลกเปลี่ยนครุภัณฑ์บางอย่างซึ่งสำนักงบประมาณกำหนด หรือการแลกเปลี่ยนที่ต้องจ่ายเงินเพิ่ม ให้ขอทำความตกลงกับสำนักงบประมาณก่อน

(๒) การแลกเปลี่ยนครุภัณฑ์กับครุภัณฑ์ต่างประเภทหรือต่างชนิดกัน ให้ขอทำความตกลงกับสำนักงบประมาณก่อนทุกกรณี

(๓) การแลกเปลี่ยนวัสดุกับวัสดุประเภทและชนิดเดียวกัน ที่ไม่ต้องจ่ายเงินเพิ่ม ให้แลกเปลี่ยนได้ กรณีนอกเหนือจากนี้ ให้ขอทำความตกลงกับกระทรวงการคลังก่อน

ข้อ ๑๒๔ ในกรณีต้องมีการแลกเปลี่ยนพัสดุ ให้เจ้าหน้าที่พัสดุรายงานต่อหัวหน้าส่วนราชการเพื่อพิจารณาสั่งการ โดยให้รายงานตามรายการ ดังต่อไปนี้

(๑) เหตุผลและความจำเป็นที่ต้องแลกเปลี่ยน

(๒) รายละเอียดของพัสดุที่จะนำไปแลกเปลี่ยน

(๓) ราคาที่ซื้อหรือได้มาของพัสดุที่จะนำไปแลกเปลี่ยน และราคาที่จะแลกเปลี่ยนได้โดยประมาณ

(๔) พัส্তুที่จะรับแลกเปลี่ยน และให้ระบุว่า จะแลกเปลี่ยนกับส่วนราชการ หน่วยงานตามกฎหมายว่าด้วยระเบียบบริหารราชการส่วนท้องถิ่น หน่วยงานอื่นซึ่งมีกฎหมายบัญญัติให้มีฐานะเป็นราชการบริหารส่วนท้องถิ่น รัฐวิสาหกิจ หรือเอกชน

(๕) ข้อเสนออื่น ๆ (ถ้ามี)

ในกรณีที่แลกเปลี่ยนกับเอกชน ให้ระบุวิธีที่จะแลกเปลี่ยนพร้อมทั้งเหตุผล โดยเสนอให้นำวิธีการซื้อมาใช้โดยอนุโลม เว้นแต่การแลกเปลี่ยนพัสดุที่จะนำไปแลกเปลี่ยนครั้งหนึ่งซึ่งมีราคาซื้อหรือได้มารวมกันไม่เกิน ๑๐๐,๐๐๐ บาท จะเสนอให้ใช้วิธีตกลงราคาก็ได้

ข้อ ๑๒๕ การแลกเปลี่ยนพัสดุกับเอกชน ให้หัวหน้าส่วนราชการแต่งตั้งคณะกรรมการขึ้นคณะหนึ่งหรือหลายคณะตามความจำเป็น โดยถือปฏิบัติตามข้อ ๑๕ หรือข้อ ๓๖ แล้วแต่กรณีโดยอนุโลม

ให้คณะกรรมการมีหน้าที่ดังนี้

(๑) ตรวจสอบและประเมินราคาพัสดุที่ต้องการแลกเปลี่ยนตามสภาพปัจจุบันของพัสดุนั้น

(๒) ตรวจสอบรายละเอียดพัสดุที่จะได้รับจากการแลกเปลี่ยนว่าเป็นของใหม่ที่ยังไม่เคยใช้งานมาก่อน เว้นแต่พัสดุเก่าที่จะได้รับจากการแลกเปลี่ยนนั้นจะเป็นความจำเป็นไม่ทำให้ทางราชการต้องเสียประโยชน์ หรือเพื่อประโยชน์แก่ทางราชการ

(๓) เปรียบเทียบราคาพัสดุที่จะแลกเปลี่ยนกัน โดยพิจารณาจากราคาที่ประเมินตาม (๑) และราคาพัสดุที่จะได้รับจากการแลกเปลี่ยน ซึ่งถือตามราคากลางหรือราคามาตรฐาน หรือราคาในท้องตลาด โดยทั่วไป

(๔) ต่อรองกับผู้เสนอราคารายที่คณะกรรมการเห็นสมควรแลกเปลี่ยน

(๕) เสนอความเห็นต่อหัวหน้าส่วนราชการเพื่อพิจารณาสั่งการ

(๖) ตรวจสอบพัสดุโดยปฏิบัติตามข้อ ๗๑ โดยอนุโลม

ข้อ ๑๒๖ การแลกเปลี่ยนพัสดุของส่วนราชการ กับส่วนราชการ หน่วยงานตามกฎหมายว่าด้วยระเบียบบริหารราชการส่วนท้องถิ่น หน่วยงานอื่นซึ่งมีกฎหมายบัญญัติให้มีฐานะเป็นราชการบริหารส่วนท้องถิ่น หรือรัฐวิสาหกิจ ให้อยู่ในดุลพินิจของหัวหน้าส่วนราชการ และหัวหน้าหน่วยงานนั้น ๆ ที่จะตกลงกัน

ข้อ ๑๒๗ ครุภัณฑ์ที่ได้รับจากการแลกเปลี่ยนเมื่อลงทะเบียนครุภัณฑ์ของส่วนราชการนั้นแล้ว ให้แจ้งสำนักงานประมาณ และสำนักงานตรวจเงินแผ่นดิน หรือสำนักงานตรวจเงินแผ่นดินภูมิภาค แล้วแต่กรณี ทราบภายใน ๓๐ วัน นับแต่วันที่ได้รับครุภัณฑ์

ในกรณีการแลกเปลี่ยนครุภัณฑ์กับหน่วยงานตามกฎหมายว่าด้วยระเบียบบริหารราชการส่วนท้องถิ่น หน่วยงานอื่นซึ่งมีกฎหมายบัญญัติให้มีฐานะเป็นราชการบริหารส่วนท้องถิ่น รัฐวิสาหกิจ หรือเอกชน ให้ส่งสำเนาหลักฐานการดำเนินการตามข้อ ๑๒๕ หรือข้อ ๑๒๖ ไปด้วย

ส่วนที่ ๖

การเช่า

ข้อ ๑๒๘ การเช่าสังหาริมทรัพย์ และการเช่าอสังหาริมทรัพย์ตามหลักเกณฑ์ที่กำหนดไว้ในหมวดนี้ ให้หัวหน้าส่วนราชการพิจารณาดำเนินการได้ตามความเหมาะสมและจำเป็น โดยสำหรับการเช่าสังหาริมทรัพย์ให้นำข้อกำหนดเกี่ยวกับการเช่ามาใช้โดยอนุโลม

ในกรณีที่มีความจำเป็นต้องจ่ายเงินค่าเช่าล่วงหน้าในการเช่าสังหาริมทรัพย์ และสังหาริมทรัพย์ให้กระทำได้เฉพาะกรณีการเช่าซึ่งมีระยะเวลาไม่เกิน ๑ ปี ตามหลักเกณฑ์ดังต่อไปนี้

(๑) การเช่าจากหน่วยงานตามกฎหมายว่าด้วยระเบียบบริหารราชการส่วนท้องถิ่น หน่วยงานอื่นซึ่งมีกฎหมายบัญญัติให้มีฐานะเป็นราชการบริหารส่วนท้องถิ่น หรือรัฐวิสาหกิจ จ่ายได้ไม่เกินร้อยละห้าสิบของค่าเช่าทั้งสัญญา

(๒) การเช่าจากเอกชนจ่ายได้ไม่เกินร้อยละยี่สิบของค่าเช่าทั้งสัญญา

การจ่ายเงินค่าเช่าล่วงหน้านอกเหนือจากหลักเกณฑ์ข้างต้น ให้ขอทำความเข้าใจกับกระทรวงการคลังก่อน

การเช่าอสังหาริมทรัพย์

ข้อ ๑๒๕ การเช่าอสังหาริมทรัพย์ ให้กระทำได้ในกรณีดังต่อไปนี้

- (๑) เช่าที่ดินเพื่อใช้ประโยชน์ในราชการ
- (๒) เช่าสถานที่เพื่อใช้เป็นที่ทำการในกรณีที่ไม่มีสถานที่ของทางราชการ หรือมีแต่ไม่เพียงพอ และถ้าสถานที่เช่นนั้นกว้างขวางพอ จะใช้เป็นที่พักของผู้ซึ่งมีสิทธิเบิกค่าเช่าบ้านตามระเบียบของทางราชการด้วยก็ได้
- (๓) เช่าสถานที่เพื่อใช้เป็นที่พักสำหรับผู้มีสิทธิเบิกค่าเช่าที่พักตามระเบียบของทางราชการ ในกรณีที่ต้องการประหยัดเงินงบประมาณ
- (๔) เช่าสถานที่เพื่อใช้เป็นที่เก็บพัสดุของทางราชการในกรณีที่ไม่มีสถานที่เก็บเพียงพอ การเช่าให้ดำเนินการโดยวิธีตกลงราคา

ข้อ ๑๓๐ ก่อนดำเนินการเช่า ให้เจ้าหน้าที่พัสดุทำรายงานเสนอหัวหน้าส่วนราชการ ตามรายการดังต่อไปนี้

- (๑) เหตุผลและความจำเป็นที่จะต้องเช่า
- (๒) ราคาเช่าที่ผู้ให้เช่าเสนอ
- (๓) รายละเอียดของอสังหาริมทรัพย์ที่จะเช่า เช่น สภาพของสถานที่บริเวณที่ต้องการใช้ พร้อมทั้งภาพถ่าย (ถ้ามี) และราคาเช่าครั้งหลังสุด เป็นต้น
- (๔) อัตราค่าเช่าของอสังหาริมทรัพย์ ซึ่งมีขนาดและสภาพใกล้เคียงกับที่จะเช่า (ถ้ามี)

ในกรณีหน่วยงานในส่วนกลางต้องการเช่าอสังหาริมทรัพย์ในส่วนภูมิภาค ให้ขอความเห็นเกี่ยวกับความเหมาะสมของสถานที่และอัตราค่าเช่าจากจังหวัดนั้น ๆ เพื่อประกอบการพิจารณาด้วย

ข้อ ๑๓๑ อสังหาริมทรัพย์ซึ่งมีอัตราค่าเช่ารวมทั้งค่าบริการอื่นเกี่ยวกับการเช่าตามที่กำหนดไว้ในสัญญาไม่เกินเดือนละ ๒๐,๐๐๐ บาท ให้หัวหน้าส่วนราชการเป็นผู้พิจารณาอนุมัติ ถ้าเกินเดือนละ ๒๐,๐๐๐ บาท ให้ขอทำความตกลงกับกระทรวงการคลังก่อน

ส่วนที่ ๓

สัญญาและหลักประกัน

สัญญา

ข้อ ๑๓๒ การลงนามในสัญญาในการจัดหาตามระเบียบนี้ เป็นอำนาจของหัวหน้าส่วนราชการ และให้ทำเป็นภาษาไทยหรือภาษาอังกฤษตามตัวอย่างที่ กวพ. กำหนด

การทำสัญญารายใดถ้าจำเป็นต้องมีข้อความหรือรายการแตกต่างไปจากตัวอย่างสัญญาที่ กวพ. กำหนด โดยมีสาระสำคัญตามที่กำหนดไว้ในตัวอย่างสัญญาและไม่ทำให้ทางราชการเสียเปรียบก็ให้กระทำ

ได้ เว้นแต่หัวหน้าส่วนราชการเห็นว่าจะมีปัญหาในทางเสียเปรียบหรือไม่รัดกุมพอ ก็ให้ส่งร่างสัญญานั้นไปให้สำนักงานอัยการสูงสุดพิจารณาก่อน

ในกรณีที่ไม่ว่าจะทำสัญญาตามตัวอย่างที่ กวพ. กำหนดได้ และจำเป็นต้องร่างสัญญาขึ้นใหม่ต้องส่งร่างสัญญานั้นให้สำนักงานอัยการสูงสุดพิจารณาก่อน เว้นแต่หัวหน้าส่วนราชการเห็นสมควรทำสัญญาตามแบบที่เคยผ่านการพิจารณาของสำนักงานอัยการสูงสุดมาแล้ว ก็ให้กระทำได้

สำหรับการเช่าซึ่งผู้เช่าจะต้องเสียเงินอื่นใดนอกจากค่าเช่า หรือในกรณีที่หัวหน้าส่วนราชการเห็นว่าจะมีปัญหาในทางเสียเปรียบหรือไม่รัดกุมพอ ให้ส่งร่างสัญญาให้สำนักงานอัยการสูงสุดหรืออัยการจังหวัดแล้วแต่กรณี ตรวจสอบพิจารณาก่อน

ในกรณีจำเป็นต้องทำสัญญาเป็นภาษาต่างประเทศ ให้ทำเป็นภาษาอังกฤษ แต่ต้องมีคำแปลตัวสัญญาและเอกสารแนบท้ายสัญญาเฉพาะที่สำคัญเป็นภาษาไทยไว้ด้วย เว้นแต่เป็นการทำสัญญาตามตัวอย่างที่ กวพ. กำหนด ไม่ต้องแปลเป็นภาษาไทย

การทำสัญญาของส่วนราชการในต่างประเทศ จะทำสัญญาเป็นภาษาอังกฤษหรือภาษาของประเทศที่หน่วยงานนั้นตั้งอยู่ โดยผ่านการพิจารณาของผู้เชี่ยวชาญหรือผู้รู้กฎหมายของส่วนราชการนั้น ๆ ก็ได้

ข้อ ๑๓๓ การจัดหาในกรณีดังต่อไปนี้ จะทำข้อตกลงเป็นหนังสือไว้ต่อกันโดยไม่ต้องทำเป็นสัญญาตามข้อ ๑๓๒ ก็ได้ โดยให้อยู่ในดุลพินิจของหัวหน้าส่วนราชการ

(๑) การซื้อ การจ้าง หรือการแลกเปลี่ยนโดยวิธีตกลงราคา หรือการจ้างที่ปรึกษาโดยวิธีตกลงที่มีวงเงินไม่เกิน ๑๐๐,๐๐๐ บาท

(๒) การจัดหาที่คู่สัญญา สามารถส่งมอบพัสดุได้ครบถ้วนภายในห้าวันทำการของทางราชการ นับตั้งแต่วันถัดจากวันทำข้อตกลงเป็นหนังสือ

(๓) การซื้อหรือการจ้างโดยวิธีกรณีพิเศษ และการจัดหาจากส่วนราชการ

(๔) การซื้อโดยวิธีพิเศษตามข้อ ๒๓ (๑) (๒) (๓) (๔) และ (๕)

(๕) การจ้างโดยวิธีพิเศษตามข้อ ๒๔ (๑) (๒) (๓) (๔) และ (๕)

(๖) การเช่า ซึ่งผู้เช่าไม่ต้องเสียเงินอื่นใดนอกจากค่าเช่า

ในกรณีการจัดหาซึ่งมีราคาไม่เกิน ๑๐,๐๐๐ บาท หรือในกรณีการซื้อหรือการจ้างซึ่งใช้วิธีดำเนินการตามข้อ ๓๕ วรรคสอง จะไม่ทำข้อตกลงเป็นหนังสือไว้ต่อกันก็ได้

ข้อ ๑๓๔ การทำสัญญาหรือข้อตกลงเป็นหนังสือ นอกจากการจ้างที่ปรึกษาให้กำหนดค่าปรับเป็นรายวันในอัตราตายตัวระหว่างร้อยละ ๐.๐๑ - ๐.๒๐ ของราคาพัสดุที่ยังไม่ได้รับมอบ เว้นแต่การจ้างซึ่งต้องการผลสำเร็จของงานทั้งหมดพร้อมกัน ให้กำหนดค่าปรับเป็นรายวันเป็นจำนวนเงินตายตัวในอัตราร้อยละ ๐.๐๑ - ๐.๑๐ ของราคางานจ้างนั้น แต่จะต้องไม่ต่ำกว่าวันละ ๑๐๐ บาท สำหรับงานก่อสร้างสาธารณูปโภคที่มีผลกระทบต่อสาธารณชน ให้กำหนดค่าปรับเป็นรายวันในอัตราร้อยละ ๐.๒๕ ของราคางานจ้างนั้น แต่อาจจะกำหนดขึ้นสูงสุดของการปรับก็ได้ ทั้งนี้ ตามหลักเกณฑ์ที่ กวพ. กำหนด

ในการทำสัญญาจ้างที่ปรึกษา หากส่วนราชการเห็นว่า ถ้าไม่กำหนดค่าปรับไว้ในสัญญาจะเกิดความเสียหายแก่ทางราชการ ให้ส่วนราชการผู้จัดทำสัญญากำหนดค่าปรับเป็นรายวันในอัตราหรือจำนวนเงินตายตัวในอัตราร้อยละ ๐.๐๑ - ๐.๑๐ ของราคางานจ้างนั้นได้ตามความเหมาะสมและจำเป็น

การกำหนดค่าปรับตามวรรคหนึ่งและวรรคสองในอัตราหรือเป็นจำนวนเงินเท่าใด ให้อยู่ในดุลพินิจของหัวหน้าส่วนราชการ โดยคำนึงถึงราคาและลักษณะของพัสดุซึ่งอาจมีผลกระทบต่อการที่คู่สัญญาของทางราชการจะหลีกเลี่ยงไม่ปฏิบัติตามสัญญา หรือกระทบต่อการจราจร หรือความเสียหายแก่ทางราชการ แล้วแต่กรณี

ในกรณีการจัดหาสิ่งของที่ประกอบกันเป็นชุด ถ้าขาดส่วนประกอบส่วนหนึ่งส่วนใดไปแล้วจะไม่สามารถใช้การได้โดยสมบูรณ์ แม้คู่สัญญาจะส่งมอบสิ่งของภายในกำหนดตามสัญญา แต่ยังคงขาดส่วนประกอบบางส่วน ต่อมาได้ส่งมอบส่วนประกอบที่ยังขาดนั้นเกินกำหนดสัญญา ให้ถือว่าไม่ได้ส่งมอบสิ่งของนั้นเลย ให้ปรับเต็มราคาของทั้งชุด

ในกรณีที่การจัดหาสิ่งของคิดราคารวมทั้งค่าติดตั้งหรือทดลองด้วย ถ้าติดตั้งหรือทดลองเกินกว่ากำหนดตามสัญญาเป็นจำนวนวันเท่าใด ให้ปรับเป็นรายวันในอัตราที่กำหนดของราคาทั้งหมด

เมื่อครบกำหนดส่งมอบพัสดุตามสัญญาหรือข้อตกลง ให้ส่วนราชการรับแจ้งการเรียกค่าปรับตามสัญญาหรือข้อตกลงจากคู่สัญญา และเมื่อคู่สัญญาได้ส่งมอบพัสดุ ให้ส่วนราชการบอกสงวนสิทธิการเรียกค่าปรับในขณะที่รับมอบพัสดุนั้นด้วย

ข้อ ๑๓๕ ให้หัวหน้าส่วนราชการส่งสำเนาสัญญาหรือข้อตกลงเป็นหนังสือ ซึ่งมีมูลค่าตั้งแต่หนึ่งล้านบาทขึ้นไป ให้สำนักงานตรวจเงินแผ่นดินหรือสำนักงานตรวจเงินแผ่นดินภูมิภาค แล้วแต่กรณี และกรมสรรพากร ภายใน ๓๐ วัน นับแต่วันทำสัญญาหรือข้อตกลง

ข้อ ๑๓๖ สัญญาหรือข้อตกลงเป็นหนังสือที่ได้ลงนามแล้ว จะแก้ไขเปลี่ยนแปลงมิได้ เว้นแต่การแก้ไขนั้นจะเป็นความจำเป็นโดยไม่ทำให้ทางราชการต้องเสียประโยชน์ หรือเป็นการแก้ไขเพื่อประโยชน์แก่ทางราชการ ให้อยู่ในอำนาจของหัวหน้าส่วนราชการที่จะพิจารณาอนุมัติให้แก้ไขเปลี่ยนแปลงได้ แต่ถ้ามีการเพิ่มวงเงิน จะต้องปฏิบัติตามกฎหมายว่าด้วยวิธีการงบประมาณ หรือขอทำความตกลงในส่วนที่ใช้เงินกู้หรือเงินช่วยเหลือ แล้วแต่กรณีด้วย

การแก้ไขเปลี่ยนแปลงสัญญาหรือข้อตกลงตามวรรคหนึ่ง หากมีความจำเป็นต้องเพิ่มหรือลดวงเงินหรือเพิ่มหรือลดระยะเวลาส่งมอบของหรือระยะเวลาในการทำงาน ให้ตกลงพร้อมกันไป

สำหรับการจัดหาที่เกี่ยวกับความมั่นคงแข็งแรง หรืองานเทคนิคเฉพาะอย่าง จะต้องได้รับการรับรองจากวิศวกร สถาปนิกและวิศวกรผู้ชำนาญการ หรือผู้ทรงคุณวุฒิ ซึ่งรับผิดชอบหรือสามารถรับรองคุณลักษณะเฉพาะ แบบและรายการของงานก่อสร้าง หรืองานเทคนิคเฉพาะอย่างนั้น แล้วแต่กรณีด้วย

ข้อ ๑๓๗ ให้หัวหน้าส่วนราชการพิจารณาใช้สิทธิบอกเลิกสัญญาหรือข้อตกลง ในกรณีที่มิเหตุอันเชื่อได้ว่า ผู้รับจ้างไม่สามารถทำงานให้แล้วเสร็จภายในระยะเวลาที่กำหนด

การตกลงกับคู่สัญญาที่จะบอกเลิกสัญญาหรือข้อตกลง ให้หัวหน้าส่วนราชการพิจารณาได้เฉพาะกรณีที่เป็นประโยชน์แก่ทางราชการโดยตรง หรือเพื่อแก้ไขข้อเสียเปรียบของทางราชการในการที่จะปฏิบัติตามสัญญาหรือข้อตกลงนั้นต่อไป

ข้อ ๑๓๘ ในกรณีที่คู่สัญญาไม่สามารถปฏิบัติตามสัญญาหรือข้อตกลงได้ และจะต้องมีการปรับตามสัญญาหรือข้อตกลงนั้น หากจำนวนเงินค่าปรับจะเกินร้อยละสิบของวงเงินค่าพัสดุหรือค่าจ้าง ให้ส่วนราชการพิจารณาดำเนินการบอกเลิกสัญญาหรือข้อตกลง เว้นแต่คู่สัญญาจะได้ยินยอมเสียค่าปรับให้แก่ทางราชการโดยไม่มีเงื่อนไขใด ๆ ทั้งสิ้น ให้หัวหน้าส่วนราชการพิจารณาผ่อนปรนการบอกเลิกสัญญาได้เท่าที่จำเป็น

ข้อ ๑๓๙ การงดหรือลดค่าปรับให้แก่คู่สัญญา หรือการขยายเวลาทำการตามสัญญาหรือข้อตกลง ให้อยู่ในอำนาจของหัวหน้าส่วนราชการที่จะพิจารณาได้ตามจำนวนวันที่มีเหตุเกิดขึ้นจริงเฉพาะกรณีดังต่อไปนี้

- (๑) เหตุเกิดจากความผิด หรือความบกพร่องของส่วนราชการ
- (๒) เหตุสุดวิสัย
- (๓) เหตุเกิดจากพฤติการณ์อันหนึ่งอันใดที่คู่สัญญาไม่ต้องรับผิดชอบตามกฎหมาย

ให้ส่วนราชการระบุไว้ในสัญญากำหนดให้คู่สัญญาต้องแจ้งเหตุดังกล่าวให้ส่วนราชการทราบภายใน ๑๕ วัน นับแต่เหตุนั้นได้สิ้นสุดลง หากมิได้แจ้งภายในเวลาที่กำหนด คู่สัญญาจะยกมากล่าวอ้างเพื่อขอลดหรือลดค่าปรับ หรือขอขยายเวลาในภายหลังมิได้ เว้นแต่กรณีตาม (๑) ซึ่งมีหลักฐานชัดเจน หรือส่วนราชการทราบอยู่แล้วตั้งแต่ต้น

ข้อ ๑๔๐ ในกรณีที่ไม่มีระเบียบกำหนดไว้เป็นการเฉพาะ และเป็นความจำเป็นเพื่อประโยชน์แก่ทางราชการที่จะใช้สิทธิตามเงื่อนไขของสัญญาหรือข้อตกลง หรือข้อกฎหมาย ให้อยู่ในดุลพินิจของหัวหน้าส่วนราชการที่จะใช้สิทธิดังกล่าว ตั้งการได้ตามความจำเป็น

หลักประกัน

ข้อ ๑๔๑ หลักประกันของหรือหลักประกันสัญญา ให้ใช้หลักประกันอย่างหนึ่งอย่างใดดังต่อไปนี้

- (๑) เงินสด
- (๒) เช็ควงเงินธนาคารเงินสั่งจ่าย ซึ่งเป็นเช็คลงวันที่ที่ใช้เช็คนั้นชำระต่อเจ้าหน้าที่ หรือก่อนวันนั้นไม่เกิน ๑ วันทำการ
- (๓) หนังสือค้ำประกันของธนาคารภายในประเทศตามตัวอย่างที่ กวพ. กำหนด
- (๔) หนังสือค้ำประกันของบริษัทเงินทุนอุตสาหกรรมแห่งประเทศไทย บริษัทเงินทุนหรือบริษัทเงินทุนหลักทรัพย์ที่ได้รับอนุญาตให้ประกอบกิจการเงินทุนเพื่อการพาณิชย์และประกอบธุรกิจค้ำประกันตามประกาศของธนาคารแห่งประเทศไทย ตามรายชื่อบริษัทเงินทุนที่ธนาคารแห่งประเทศไทยแจ้ง

เวียนให้ส่วนราชการต่าง ๆ ทราบแล้ว โดยอนุโลมให้ใช้ตามตัวอย่างหนังสือค้ำประกันของธนาคารที่ กวพ. กำหนด

(๕) พันธบัตรรัฐบาลไทย

สำหรับการประกวดราคานานาชาติ ให้ใช้หนังสือค้ำประกันของธนาคารในต่างประเทศที่มี หลักฐานดี และหัวหน้าส่วนราชการเชื่อถือเป็นหลักประกันของได้อีกประเภทหนึ่ง

ข้อ ๑๔๒ หลักประกันของและหลักประกันสัญญาในข้อ ๑๔๑ ให้กำหนดมูลค่าเป็นจำนวนเต็มใน อัตราร้อยละห้าของวงเงินหรือราคาพัสดุที่จัดหาครั้งนั้น แล้วแต่กรณี เว้นแต่การจัดหาพัสดุที่หัวหน้าส่วน ราชการเห็นว่ามีความสำคัญเป็นพิเศษ จะกำหนดอัตราสูงกว่าร้อยละห้าแต่ไม่เกินร้อยละสิบก็ได้

ในการทำสัญญาจัดหาพัสดุที่มีระยะเวลาผูกพันตามสัญญาเกิน ๑ ปี และพัสดุนั้นไม่ต้องมีการ ประกันเพื่อความชำรุดบกพร่อง เช่น พสดุใช้สิ้นเปลือง ให้กำหนดหลักประกันในอัตราร้อยละห้าของราคา พสดุที่ส่งมอบในแต่ละปีของสัญญา โดยให้ถือว่าหลักประกันนี้เป็นการค้ำประกันตลอดอายุสัญญาและหาก ในปีต่อไปราคาพัสดุที่ส่งมอบแตกต่างไปจากราคาในรอบปีก่อน ให้ปรับปรุงหลักประกันตามอัตราส่วนที่ เปลี่ยนแปลงไปนั้นก่อนครบรอบปี ในกรณีที่หลักประกันต้องปรับปรุงในทางที่เพิ่มขึ้นและคู่สัญญาไม่นำ หลักประกันมาเพิ่มให้ครบจำนวนภายใน ๑๕ วันก่อนการส่งมอบพัสดุงวดสุดท้ายของปีนั้น ให้ทางราชการ หักจากเงินค่าพัสดุงวดสุดท้ายของปีนั้นที่ทางราชการจะต้องจ่ายให้เป็นหลักประกันในส่วนที่เพิ่มขึ้น

การกำหนดหลักประกันตามวรรคหนึ่งและวรรคสอง จะต้องระบุไว้เป็นเงื่อนไขในเอกสารสอบ ราคาหรือเอกสารประกวดราคา และหรือในสัญญาด้วย

ในกรณีที่ผู้เสนอราคาหรือคู่สัญญาวางหลักประกันที่มีมูลค่าสูงกว่าที่กำหนดไว้ในระเบียบ เอกสาร สอบราคาหรือเอกสารประกวดราคา หรือสัญญา ให้อนุโลมรับได้

ข้อ ๑๔๓ ในกรณีที่ส่วนราชการ หรือรัฐวิสาหกิจเป็นผู้เสนอราคาหรือเป็นคู่สัญญา ไม่ต้องวาง หลักประกัน

ข้อ ๑๔๔ ให้ส่วนราชการคืนหลักประกันให้แก่ผู้เสนอราคาคู่สัญญาหรือผู้ค้ำประกัน ตาม หลักเกณฑ์ดังนี้

(๑) หลักประกันของให้คืนให้แก่ผู้เสนอราคาหรือผู้ค้ำประกันภายใน ๑๕ วัน นับแต่วันที่ ได้พิจารณาในเบื้องต้นเรียบร้อยแล้ว เว้นแต่ผู้เสนอราคารายที่คัดเลือกไว้ซึ่งเสนอราคาต่ำสุดไม่เกิน ๓ ราย ให้คืนได้ต่อเมื่อได้ทำสัญญาหรือข้อตกลง หรือผู้เสนอราคาได้พ้นจากข้อผูกพันแล้ว

(๒) หลักประกันสัญญาให้คืนให้แก่คู่สัญญา หรือผู้ค้ำประกันโดยเร็ว และอย่างช้าต้องไม่ เกิน ๑๕ วัน นับแต่วันที่คู่สัญญาพ้นจากข้อผูกพันตามสัญญาแล้ว

การจัดหาที่ไม่ต้องมีการประกันเพื่อความชำรุดบกพร่องให้คืนหลักประกันให้แก่คู่สัญญาหรือผู้ค้ำ ประกันตามอัตราส่วนของพัสดุ ซึ่งทางราชการได้รับมอบไว้แล้ว แต่ทั้งนี้จะต้องระบุไว้เป็นเงื่อนไขใน เอกสารสอบราคาหรือเอกสารประกวดราคา และในสัญญาด้วย

การคืนหลักประกันที่เป็นหนังสือค้ำประกันของธนาคาร บริษัทเงินทุนอุตสาหกรรมแห่งประเทศไทย บริษัทเงินทุน หรือบริษัทเงินทุนหลักทรัพย์ ในกรณีที่ผู้เสนอราคาหรือคู่สัญญาไม่มารับภายในกำหนดเวลาข้างต้น ให้รีบส่งต้นฉบับหนังสือค้ำประกันให้แก่ผู้เสนอราคา หรือคู่สัญญา โดยทางไปรษณีย์ลงทะเบียนโดยเร็ว พร้อมกับแจ้งให้ธนาคาร บริษัทเงินทุนอุตสาหกรรมแห่งประเทศไทย บริษัทเงินทุน หรือบริษัทเงินทุนหลักทรัพย์ผู้ค้ำประกันทราบด้วย

ส่วนที่ ๘

การลงโทษผู้ทำงาน

ข้อ ๑๔๕ ให้ผู้รักษาการตามระเบียบจัดทำบัญชีรายชื่อผู้ทำงาน ตามที่ได้กำหนดไว้ในหมวดนี้

ห้ามส่วนราชการก่อนติดสัมพันธ์กับผู้ทำงานที่ผู้รักษาการตามระเบียบได้ระบุชื่อไว้ในบัญชีรายชื่อผู้ทำงานและได้แจ้งเวียนชื่อแล้ว เว้นแต่ผู้รักษาการตามระเบียบจะสั่งเพิกถอนการเป็นผู้ทำงาน

การห้ามส่วนราชการก่อนติดสัมพันธ์กับผู้ทำงานตามวรรคสอง ให้ใช้บังคับกับบุคคลตามข้อ ๑๔๕ น วรรคสอง และวรรคสามด้วย

บุคคลธรรมดาหรือนิติบุคคลใดที่อยู่ในระหว่างการพิจารณาให้เป็นผู้ทำงานตามข้อกำหนดในส่วนนี้ ให้บุคคลดังกล่าวมีสิทธิเสนอราคาหรือเสนองานให้แก่ส่วนราชการได้ แต่ถ้าผลการพิจารณาต่อมา ผู้รักษาการตามระเบียบได้สั่งให้บุคคลธรรมดาหรือนิติบุคคลนั้นเป็นผู้ทำงาน ให้ปลัดกระทรวงตัดรายชื่อบุคคลดังกล่าวออกจากรายชื่อผู้มีสิทธิได้รับการคัดเลือกหรือยกเลิกการเปิดซองสอบราคา ประกวดราคา หรือเสนองาน หรือยกเลิกการลงนามในสัญญาซื้อหรือจ้างที่ได้กระทำก่อนการสั่งการของผู้รักษาการตามระเบียบ เว้นแต่ในกรณีที่ปลัดกระทรวงพิจารณาเห็นว่าจะเป็นอย่างอื่นแก่ทางราชการอย่างยิ่ง ปลัดกระทรวงจะไม่ตัดรายชื่อบุคคลดังกล่าวออกจากรายชื่อผู้มีสิทธิได้รับการคัดเลือก หรือจะไม่ยกเลิกการเปิดซองสอบราคา ประกวดราคา หรือเสนองาน หรือจะไม่ยกเลิกการลงนามในสัญญาซื้อหรือจ้างที่ได้กระทำก่อนการสั่งการของผู้รักษาการตามระเบียบก็ได้

ข้อ ๑๔๕ ทวิ เมื่อปรากฏกรณีใดกรณีหนึ่ง ดังต่อไปนี้

(๑) ผู้ที่ได้รับการคัดเลือกแล้วไม่ยอมไปทำสัญญา หรือข้อตกลงภายในเวลาที่ทางราชการกำหนด

(๒) เมื่อคู่สัญญาของทางราชการ หรือผู้รับจ้างช่วงที่ทางราชการอนุญาตให้รับช่วงงานได้ ไม่ปฏิบัติตามสัญญาหรือข้อตกลงนั้น

(๓) พัสดุกู้ซื้อหรือจ้างทำ เกิดข้อบกพร่องขึ้นภายในระยะเวลาที่กำหนดไว้ในสัญญาหรือข้อตกลง และไม่ได้รับการแก้ไขให้ถูกต้องจากผู้จำหน่าย ผู้รับจ้าง หรือคู่สัญญา หรือพัสดุกู้ซื้อหรือจ้าง ไม่ได้มาตรฐาน หรือวัสดุที่ใช้ไม่ได้มาตรฐาน หรือไม่ครบถ้วนตามที่กำหนดไว้ในสัญญาหรือข้อตกลง ทำให้งานบกพร่องเสียหายอย่างร้ายแรง หรือ

(๔) สำหรับงานก่อสร้างสาธารณูปโภค หากปรากฏว่าพัสดุหรือวัสดุที่ซื้อหรือจ้างหรือใช้โดยผู้รับจ้างช่วงที่ทางราชการอนุญาตให้รับช่วงงานได้ มีข้อบกพร่อง หรือไม่ได้มาตรฐานหรือไม่ครบถ้วนตาม (๓)

ให้หัวหน้าส่วนราชการทำรายงานไปยังปลัดกระทรวงโดยเร็ว เพื่อพิจารณาให้บุคคลที่ได้รับการคัดเลือก ผู้จำหน่าย ผู้รับจ้าง คู่สัญญา หรือผู้รับจ้างช่วงที่ทางราชการอนุญาตให้รับช่วงงานได้ เป็นผู้ทำงาน แล้วแต่กรณี พร้อมทั้งเสนอความเห็นของคนเพื่อประกอบการพิจารณาของปลัดกระทรวงด้วย

เมื่อปลัดกระทรวงพิจารณาแล้วเห็นว่า การกระทำตาม (๑) (๒) (๓) หรือ (๔) เป็นการกระทำโดยไม่มีเหตุผลอันสมควร และบุคคลดังกล่าวสมควรเป็นผู้ทำงาน ให้ปลัดกระทรวงส่งชื่อบุคคลดังกล่าวไปยังผู้รักษาการตามระเบียบเพื่อพิจารณาสั่งให้เป็นผู้ทำงานโดยเร็ว

ในกรณีที่ เป็นโครงการขนาดใหญ่ตามหลักเกณฑ์และวงเงินที่ กวพ. กำหนด หากปลัดกระทรวงพิจารณาแล้วเห็นว่า บุคคลดังกล่าวข้างต้นยังไม่สมควรเป็นผู้ทำงาน ให้ปลัดกระทรวงรายงานไปยัง กวพ. เพื่อทราบด้วย

เมื่อผู้รักษาการตามระเบียบได้พิจารณาหลังจากที่ได้ฟังความเห็นของ กวพ. ตามข้อ ๑๒ (๖) แล้ว และเห็นว่าบุคคลดังกล่าวสมควรเป็นผู้ทำงาน ก็ให้ผู้รักษาการตามระเบียบสั่งให้บุคคลดังกล่าวเป็นผู้ทำงาน โดยระบุชื่อผู้ทำงานไว้ในบัญชีรายชื่อผู้ทำงาน พร้อมทั้งแจ้งเวียนชื่อผู้ทำงานให้ส่วนราชการอื่นทราบ รวมทั้งแจ้งให้ผู้ทำงานรายนั้นทราบทางไปรษณีย์ลงทะเบียนด้วย

ในกรณีที่ผู้รักษาการตามระเบียบเห็นว่าบุคคลดังกล่าวไม่สมควรเป็นผู้ทำงาน ให้แจ้งผลการพิจารณาไปให้ปลัดกระทรวงทราบ

ข้อ ๑๔๕ ทรี ในกรณีการจ้างที่ปรึกษาหรือการจ้างออกแบบและควบคุมงาน หากตรวจสอบแล้วปรากฏว่าผลจากการปฏิบัติตามสัญญาดังกล่าวมีข้อบกพร่อง ผิดพลาด หรือก่อให้เกิดความเสียหายแก่ทางราชการอย่างร้ายแรง ให้หัวหน้าส่วนราชการเสนอปลัดกระทรวงเพื่อพิจารณาให้คู่สัญญานั้นเป็นผู้ทำงาน

การพิจารณาสั่งให้คู่สัญญาเป็นผู้ทำงานตามวรรคหนึ่ง ให้นำความในข้อ ๑๔๕ ทวิ วรรคสาม วรรคสี่ วรรคห้า และวรรคหก มาใช้บังคับโดยอนุโลม

ข้อ ๑๔๕ จัตวา ในการจัดหาพัสดุตามระเบียบนี้ หากมีเหตุอันควรสงสัยปรากฏในภายหลังว่า ผู้เสนอราคาหรือผู้เสนองานรายหนึ่งหรือหลายรายไม่ว่าจะเป็นผู้เสนอราคาหรือผู้เสนองานที่ได้รับการคัดเลือกหรือไม่ก็ตาม กระทำการอันเป็นการขัดขวางการแข่งขันราคาอย่างเป็นธรรมหรือกระทำการโดยไม่สุจริต เช่น การเสนอเอกสารอันเป็นเท็จ หรือใช้ชื่อบุคคลธรรมดาหรือนิติบุคคลอื่นมาเสนอราคาแทน ให้ส่วนราชการที่เกี่ยวข้องดำเนินการตรวจสอบข้อเท็จจริงว่าบุคคลดังกล่าวสมควรเป็นผู้ทำงานหรือไม่ โดยมีหนังสือแจ้งเหตุที่ทางราชการสงสัยไปยังผู้เสนอราคาหรือผู้เสนองานที่ถูกสงสัยทราบ พร้อมทั้งให้ชี้แจงรายละเอียดข้อเท็จจริงภายในเวลาที่ทางราชการกำหนด แต่ต้องไม่น้อยกว่า ๑๕ วัน นับแต่วันที่ได้รับหนังสือแจ้งจากส่วนราชการ

เมื่อส่วนราชการได้รับคำชี้แจงจากผู้เสนอราคาหรือผู้เสนองานที่ถูกสงสัยตามวรรคหนึ่งแล้ว ให้หัวหน้าส่วนราชการทำรายงานไปยังปลัดกระทรวง พร้อมทั้งเสนอความเห็นของตน เพื่อประกอบการพิจารณาของปลัดกระทรวงว่าบุคคลดังกล่าวสมควรเป็นผู้ทำงานหรือไม่

หากผู้เสนอราคาหรือผู้เสนองานที่ถูกสงสัย ไม่ชี้แจงภายในกำหนดเวลาตามวรรคหนึ่ง ให้ถือว่ามิเหตุอันควรเชื่อได้ว่าการกระทำอันเป็นการขัดขวางการแข่งขันราคาอย่างเป็นธรรม หรือมีการกระทำโดยไม่สุจริตให้หัวหน้าส่วนราชการเสนอปลัดกระทรวง พร้อมทั้งเสนอความเห็นเพื่อพิจารณาให้ผู้นั้นเป็นผู้ทำงาน

การพิจารณาให้ผู้เสนอราคา หรือผู้เสนองานเป็นผู้ทำงานตามวรรคสอง และวรรคสาม ให้นำความในข้อ ๑๔๕ ทวิ วรรคสาม วรรคสี่ วรรคห้า และวรรคหก มาใช้บังคับโดยอนุโลม

ข้อ ๑๔๕ เบญจ ในกรณีที่ผู้เสนอราคาหรือผู้เสนองานที่ร่วมกระทำการอันเป็นการขัดขวางการแข่งขันราคาอย่างเป็นธรรมหรือกระทำการโดยไม่สุจริตรายใด ซึ่งมีใช่เป็นผู้ริเริ่มให้มีการกระทำดังกล่าวได้ให้ความร่วมมือเป็นประโยชน์ต่อการพิจารณาของทางราชการ ให้หัวหน้าส่วนราชการหรือปลัดกระทรวง หรือผู้รักษาการตามระเบียบพิจารณาให้ผู้เสนอราคาหรือผู้เสนองานรายนั้นได้รับการยกเว้นที่จะไม่เป็นผู้ทำงานได้ โดยแสดงเหตุผลหรือระบุเหตุผลไว้ในการเสนอความเห็นหรือในการสั่งการแล้วแต่กรณี

ข้อ ๑๔๕ ฉ ในกรณีที่นิติบุคคลใดถูกสั่งให้เป็นผู้ทำงานตามข้อ ๑๔๕ ทวิ ข้อ ๑๔๕ ตรี หรือข้อ ๑๔๕ จัตวา ถ้าการกระทำดังกล่าวเกิดจากหุ้นส่วนผู้จัดการ กรรมการผู้จัดการ ผู้บริหาร หรือผู้มีอำนาจในการดำเนินงานในกิจการของนิติบุคคลนั้น ให้ผู้รักษาการตามระเบียบนี้สั่งให้บุคคลดังกล่าวเป็นผู้ทำงานด้วย

ในกรณีที่นิติบุคคลรายใดถูกสั่งให้เป็นผู้ทำงานตามข้อ ๑๔๕ ทวิ ข้อ ๑๔๕ ตรี หรือข้อ ๑๔๕ จัตวา ให้คำสั่งดังกล่าวมีผลไปถึงนิติบุคคลอื่นที่ดำเนินธุรกิจประเภทเดียวกัน ซึ่งมีหุ้นส่วนผู้จัดการ กรรมการผู้จัดการ ผู้บริหาร หรือผู้มีอำนาจในการดำเนินงานในกิจการของนิติบุคคลนั้นเป็นบุคคลเดียวกันกับหุ้นส่วนผู้จัดการ กรรมการผู้จัดการ ผู้บริหาร หรือผู้มีอำนาจในการดำเนินงานในกิจการของนิติบุคคลที่ถูกพิจารณาให้เป็นผู้ทำงานด้วย

ในกรณีที่บุคคลธรรมดาใดถูกสั่งให้เป็นผู้ทำงานตามข้อ ๑๔๕ ทวิ ข้อ ๑๔๕ ตรี หรือข้อ ๑๔๕ จัตวา ให้คำสั่งดังกล่าวมีผลไปถึงนิติบุคคลอื่นที่เข้าเสนอราคาหรือเสนองาน ซึ่งมีบุคคลดังกล่าวเป็นหุ้นส่วนผู้จัดการ กรรมการผู้จัดการ ผู้บริหาร หรือผู้มีอำนาจในการดำเนินงานในกิจการของนิติบุคคลนั้นด้วย

ข้อ ๑๔๕ สัตต เพื่อประโยชน์ในการดำเนินการให้เป็นไปตามระเบียบนี้ เมื่อปรากฏข้อเท็จจริงอันควรสงสัยว่า มีการกระทำตามข้อ ๑๔๕ ทวิ ข้อ ๑๔๕ ตรี หรือข้อ ๑๔๕ จัตวา และปลัดกระทรวงยังไม่ได้รายงานไปยังผู้รักษาการตามระเบียบ ผู้รักษาการตามระเบียบอาจเรียกให้ผู้ได้รับการคัดเลือก ผู้จำหน่าย ผู้รับจ้าง คู่สัญญา ผู้เสนอราคาหรือผู้เสนองานที่มีข้อเท็จจริงอันควรสงสัยว่ามีการกระทำอันเป็นการขัดขวางการแข่งขันราคาอย่างเป็นธรรม หรือกระทำการโดยไม่สุจริต มาชี้แจงข้อเท็จจริงต่อผู้รักษาการตามระเบียบ ทั้งนี้ โดยมีหนังสือแจ้งเหตุให้ผู้รักษาการตามระเบียบสงสัยไปยังบุคคลดังกล่าว พร้อมทั้งแจ้งให้

บุคคลนั้นชี้แจงรายละเอียดข้อเท็จจริงภายในเวลาที่ผู้รักษาการตามระเบียบกำหนด แต่ต้องไม่น้อยกว่า ๑๕ วัน นับแต่วันที่ได้รับหนังสือแจ้งจากผู้รักษาการตามระเบียบ

เมื่อผู้รักษาการตามระเบียบได้รับคำชี้แจงจากผู้ได้รับการคัดเลือกผู้จำหน่าย ผู้รับจ้าง คู่สัญญา ผู้เสนอราคาหรือผู้เสนองานที่ถูกสงสัยตามวรรคหนึ่งแล้ว ให้ผู้รักษาการตามระเบียบพิจารณาคำชี้แจงดังกล่าว หากคำชี้แจงไม่มีเหตุผลรับฟังได้ ให้ผู้รักษาการตามระเบียบพิจารณาให้บุคคลดังกล่าวเป็นผู้ทำงาน พร้อมทั้งแจ้งผลการพิจารณาไปให้ปลัดกระทรวงทราบด้วย

หากผู้ได้รับการคัดเลือก ผู้จำหน่าย ผู้รับจ้าง คู่สัญญา ผู้เสนอราคาหรือผู้เสนองานที่ถูกสงสัยตามวรรคหนึ่ง ไม่ชี้แจงภายในกำหนดเวลาที่ผู้รักษาการตามระเบียบจะได้กำหนดไว้ ให้ถือว่ามิเหตุอันควรเชื่อได้ว่ามีการกระทำความผิดเป็นการขัดขวางการแข่งขันราคาอย่างเป็นธรรม หรือมีการกระทำโดยไม่สุจริต ให้ผู้รักษาการตามระเบียบพิจารณาให้บุคคลดังกล่าวเป็นผู้ทำงาน พร้อมทั้งแจ้งผลการพิจารณาไปให้ปลัดกระทรวงทราบด้วย

หมวด ๓

การควบคุมและการจำหน่ายพัสดุ

ส่วนที่ ๑

การยืม

ข้อ ๑๔๖ การให้ยืม หรือนำพัสดุไปใช้ในกิจการ ซึ่งมีใช้เพื่อประโยชน์ของทางราชการจะกระทำมิได้

ข้อ ๑๔๗ การยืมพัสดุประเภทใช้คงรูปไปใช้ราชการ ให้ส่วนราชการผู้ยืมทำหลักฐานการยืมเป็นลายลักษณ์อักษร แสดงเหตุผลและกำหนดวันส่งคืน โดยมีหลักเกณฑ์ดังต่อไปนี้

(๑) การยืมระหว่างส่วนราชการ จะต้องได้รับอนุมัติจากหัวหน้าส่วนราชการผู้ให้ยืม

(๒) การให้บุคคลยืมใช้ภายในสถานที่ราชการเดียวกัน จะต้องได้รับอนุมัติจากหัวหน้าหน่วยงานซึ่งรับผิดชอบพัสดุนั้น แต่ถ้ายืมไปใช้นอกสถานที่ราชการ จะต้องได้รับอนุมัติจากหัวหน้าส่วนราชการ

ข้อ ๑๔๘ ผู้ยืมพัสดุประเภทใช้คงรูปจะต้องนำพัสดุนั้นมาส่งคืนให้ในสภาพที่ใช้การได้เรียบร้อย หากเกิดชำรุดเสียหาย หรือใช้การไม่ได้ หรือสูญหายไป ให้ผู้ยืมจัดการแก้ไขซ่อมแซมให้คงสภาพเดิมโดยเสียค่าใช้จ่ายของตนเอง หรือชดใช้เป็นพัสดุประเภท ชนิด ขนาด ลักษณะและคุณภาพอย่างเดียวกัน หรือชดใช้เป็นเงินตามราคาที่เป็นอยู่ในขณะยืมตามหลักเกณฑ์ที่กระทรวงการคลังกำหนด

ข้อ ๑๔๙ การยืมพัสดุประเภทใช้สิ้นเปลืองระหว่างส่วนราชการ ให้กระทำได้เฉพาะเมื่อส่วนราชการผู้ยืมมีความจำเป็นต้องใช้พัสดุนั้นเป็นการรีบด่วน จะดำเนินการจัดหาได้ไม่ทันการ และส่วนราชการผู้ให้ยืมมีพัสดุนั้น ๆ พอที่จะให้ยืมได้ โดยไม่เป็นการเสียหายแก่ราชการของตน และให้มีหลักฐานการยืม

เป็นลายลักษณ์อักษร ทั้งนี้ โดยปกติส่วนราชการผู้ยืมจะต้องจัดหาพัสดุเป็นประเภท ชนิด และปริมาณ เช่นเดียวกันส่งคืนให้ส่วนราชการผู้ให้ยืม

ข้อ ๑๕๐ เมื่อครบกำหนดยืม ให้ผู้ให้ยืมหรือผู้รับหน้าที่แทน มีหน้าที่ติดตามทางพัสดุที่ให้ยืมไป คืนภายใน ๑ วัน นับแต่วันครบกำหนด

ส่วนที่ ๒

การควบคุม

การเก็บรักษาพัสดุ

ข้อ ๑๕๑ พัตสดุของส่วนราชการไม่ว่าจะได้มาด้วยประการใด ให้อยู่ในความควบคุมตามระเบียบนี้ เว้นแต่มีระเบียบของทางราชการหรือกฎหมายกำหนดไว้เป็นอย่างอื่น

ข้อ ๑๕๒ เมื่อเจ้าหน้าที่พัสดุได้รับมอบแล้ว ให้ดำเนินการดังต่อไปนี้

(๑) ลงบัญชีหรือทะเบียนเพื่อควบคุมพัสดุ แล้วแต่กรณี แยกเป็นชนิด และแสดงรายการตามตัวอย่างที่ กวพ. กำหนด โดยให้มีหลักฐานการรับเข้าบัญชีหรือทะเบียนไว้ประกอบรายการด้วย

สำหรับพัสดุประเภทอาหารสด จะลงรายการอาหารสดทุกชนิดในบัญชีเดียวกันก็ได้

(๒) เก็บรักษาพัสดุให้เป็นระเบียบเรียบร้อย ปลอดภัย และให้ครบถ้วนถูกต้องตรงตามบัญชีหรือทะเบียน

การเบิก – จ่ายพัสดุ

ข้อ ๑๕๓ หน่วยงานระดับกอง หน่วยงานซึ่งแยกต่างหากจากส่วนราชการระดับกรม หรือหน่วยงานในส่วนภูมิภาค ประสงค์จะเบิกพัสดุจากหน่วยพัสดุระดับกรม ให้หัวหน้าหน่วยงานเป็นผู้เบิก

การเบิกพัสดุจากหน่วยพัสดุของหน่วยงานในส่วนภูมิภาค หรือของหน่วยงานซึ่งแยกต่างหากจากส่วนราชการระดับกรม ให้หัวหน้างานที่ต้องใช้พัสดุนั้นเป็นผู้เบิก

ให้หัวหน้าหน่วยพัสดุ ซึ่งเป็นหัวหน้าหน่วยงานระดับแผนก หรือต่ำกว่าระดับแผนกที่มีหน้าที่เกี่ยวกับการควบคุมพัสดุ หรือข้าราชการอื่นซึ่งได้รับการแต่งตั้งจากหัวหน้าส่วนราชการเป็นหัวหน้าหน่วยพัสดุเป็นผู้สั่งจ่ายพัสดุ แล้วแต่กรณี

ส่วนราชการใดมีความจำเป็น หัวหน้าส่วนราชการจะกำหนดวิธีการเบิกจ่ายพัสดุเป็นอย่างอื่นก็ได้ และให้แจ้งสำนักงานตรวจเงินแผ่นดินหรือสำนักงานตรวจเงินแผ่นดินภูมิภาค แล้วแต่กรณี ทราบด้วย

ข้อ ๑๕๔ ผู้จ่ายพัสดุต้องตรวจสอบความถูกต้องของใบเบิกและเอกสารประกอบ (ถ้ามี) แล้วลงบัญชีหรือทะเบียนทุกครั้งที่มีการจ่าย และเก็บใบเบิกจ่ายไว้เป็นหลักฐานด้วย

การตรวจสอบพัสดุประจำปี

ข้อ ๑๕๕ ก่อนสิ้นเดือนกันยายนทุกปี ให้หัวหน้าส่วนราชการหรือหัวหน้าหน่วยงานซึ่งมีพัสดุไว้จ่ายตามข้อ ๑๕๓ แล้วแต่กรณี แต่งตั้งเจ้าหน้าที่ในส่วนราชการหรือหน่วยงานนั้น ซึ่งมีใช้เจ้าหน้าที่พัสดุนคนหนึ่งหรือหลายคนตามความจำเป็น เพื่อตรวจสอบการรับจ่ายพัสดุดังตั้งแต่วันที่ ๑ ตุลาคมปีก่อน จนถึงวันที่ ๓๐ กันยายนปัจจุบัน และตรวจนับพัสดุประเภทที่คงเหลืออยู่เพียงวันสิ้นงวดนั้น

ในการตรวจสอบตามวรรคหนึ่ง ให้เริ่มดำเนินการตรวจสอบพัสดุในวันเปิดทำการวันแรกของเดือนตุลาคมเป็นต้นไป ว่าการรับจ่ายถูกต้องหรือไม่ พักคงเหลือมีตัวอยู่ตรงตามบัญชีหรือทะเบียนหรือไม่ มีพัสดุชำรุด เสื่อมคุณภาพ หรือสูญไป เพราะเหตุใด หรือพัสดุใดไม่จำเป็นต้องใช้ในราชการต่อไป แล้วให้เสนอรายงานผลการตรวจสอบดังกล่าวต่อผู้แต่งตั้งภายใน ๓๐ วันทำการ นับแต่วันเริ่มดำเนินการตรวจสอบพัสดุนั้น

เมื่อผู้แต่งตั้งได้รับรายงานจากเจ้าหน้าที่ผู้ตรวจสอบแล้ว ให้ส่งรายงานเสนอตามลำดับชั้นจนถึงหัวหน้าส่วนราชการ ๑ ชุด และส่งสำเนารายงานไปยังสำนักงานตรวจเงินแผ่นดินหรือสำนักงานตรวจเงินแผ่นดินภูมิภาค แล้วแต่กรณี ๑ ชุด สำหรับหน่วยงานในราชการบริหารส่วนภูมิภาค ให้ส่งสำเนารายงานไปยังส่วนราชการต้นสังกัดอีก ๑ ชุด ด้วย

ข้อ ๑๕๖ เมื่อหัวหน้าส่วนราชการได้รับรายงานดังกล่าวตามข้อ ๑๕๕ และปรากฏว่ามีพัสดุชำรุด เสื่อมสภาพ หรือสูญไป หรือไม่จำเป็นต้องใช้ในราชการต่อไป ก็ให้แต่งตั้งคณะกรรมการสอบหาข้อเท็จจริงขึ้นคณะหนึ่ง โดยให้นำความในข้อ ๓๕ และข้อ ๓๖ มาใช้บังคับโดยอนุโลม เว้นแต่กรณีที่เห็นได้อย่างชัดเจนว่า เป็นการเสื่อมสภาพเนื่องมาจากการใช้งานตามปกติ หรือสูญไปตามธรรมชาติ ให้หัวหน้าส่วนราชการพิจารณาสั่งการให้ดำเนินการจำหน่ายต่อไปได้

ถ้าผลการพิจารณาปรากฏว่า จะต้องหาตัวผู้รับผิดชอบด้วย ให้หัวหน้าส่วนราชการดำเนินการตามกฎหมายและระเบียบของทางราชการที่เกี่ยวข้องต่อไป

ส่วนที่ ๓

การจำหน่าย

ข้อ ๑๕๗ หลังจากการตรวจสอบแล้ว พักคงเหลือมีความจำเป็นหรือหากใช้ราชการต่อไปจะสิ้นเปลืองค่าใช้จ่ายมาก ให้เจ้าหน้าที่พัสดุเสนอรายงานต่อหัวหน้าส่วนราชการ เพื่อพิจารณาสั่งให้ดำเนินการตามวิธีการอย่างหนึ่งอย่างใดดังต่อไปนี้

(๑) ขาย ให้ดำเนินการขายโดยวิธีทอดตลาดก่อน แต่ถ้าขายโดยวิธีทอดตลาดแล้วไม่ได้ผลดี ให้หาวิธีที่กำหนดเกี่ยวกับการซื้อมาใช้โดยอนุโลม เว้นแต่การขายพัสดุกครั้งหนึ่งซึ่งมีราคาซื้อหรือได้มารวมกันไม่เกิน ๑๐๐,๐๐๐ บาท จะขายโดยวิธีตกลงราคาโดยไม่ต้องทอดตลาดก่อนก็ได้

การขายให้แก่ส่วนราชการ หน่วยงานตามกฎหมายว่าด้วยระเบียบบริหารราชการส่วนท้องถิ่น หน่วยงานอื่นซึ่งมีกฎหมายบัญญัติให้มีฐานะเป็นราชการบริหารส่วนท้องถิ่น รัฐวิสาหกิจ หรือ องค์การสถานสาธารณกุศลตามมาตรา ๔๗ (๗) แห่งประมวลรัษฎากร ให้ขายโดยวิธีตกลงราคา

(๒) แลกเปลี่ยน ให้ดำเนินการตามวิธีการแลกเปลี่ยนที่กำหนดไว้ในระเบียบนี้

(๓) โอน ให้โอนแก่ส่วนราชการ หน่วยงานตามกฎหมายว่าด้วยระเบียบบริหารราชการส่วนท้องถิ่น หน่วยงานอื่นซึ่งมีกฎหมายบัญญัติให้มีฐานะเป็นราชการบริหารส่วนท้องถิ่น รัฐวิสาหกิจ หรือองค์การสถานสาธารณกุศลตามมาตรา ๔๗ (๗) แห่งประมวลรัษฎากรทั้งนี้ให้มีหลักฐานการส่งมอบไว้ต่อกันด้วย

(๔) แปรสภาพหรือทำลาย ตามหลักเกณฑ์และวิธีการที่ส่วนราชการกำหนด

การดำเนินการตามวรรคหนึ่ง โดยปกติให้แล้วเสร็จภายใน ๖๐ วัน นับแต่วันที่หัวหน้าส่วนราชการสั่งการ และสำหรับราชการบริหารส่วนภูมิภาคจะต้องได้รับความเห็นชอบจากหัวหน้าส่วนราชการเจ้าของงบประมาณก่อนด้วย

ข้อ ๑๕๘ เงินที่ได้จากการจำหน่ายพัสดุ ให้ถือปฏิบัติตามกฎหมายว่าด้วยวิธีการงบประมาณ หรือ ข้อตกลงในส่วนที่ใช้เงินกู้หรือเงินช่วยเหลือ แล้วแต่กรณี

การจำหน่ายเป็นสูญ

ข้อ ๑๕๙ ในกรณีที่พัสดุสูญไปโดยไม่ปรากฏตัวผู้รับผิดชอบหรือมีตัวผู้รับผิดชอบแต่ไม่สามารถชี้แจงได้ หรือมีตัวพัสดุนั้นแต่ไม่สมควรดำเนินการตามข้อ ๑๕๗ ให้จำหน่ายพัสดุนั้นเป็นสูญ ตามหลักเกณฑ์ดังต่อไปนี้

(๑) ถ้าพัสดุนั้นมีราคาซื้อ หรือได้มารวมกันไม่เกิน ๕๐๐,๐๐๐ บาท ให้หัวหน้าส่วนราชการเป็นผู้พิจารณาอนุมัติ

(๒) ถ้าพัสดุนั้นมีราคาซื้อ หรือได้มารวมกันเกิน ๕๐๐,๐๐๐ บาท ให้อยู่ในอำนาจของกระทรวงการคลังหรือส่วนราชการที่กระทรวงการคลังมอบหมายที่จะเป็นผู้พิจารณาอนุมัติ

การลงจ่ายออกจากบัญชีหรือทะเบียน

ข้อ ๑๖๐ เมื่อได้ดำเนินการตามข้อ ๑๕๗ แล้ว ให้เจ้าหน้าที่พัสดูลงจ่ายพัสดุนั้นออกจากบัญชีหรือทะเบียนทันที แล้วแจ้งให้สำนักงานตรวจเงินแผ่นดินหรือสำนักงานตรวจเงินแผ่นดินภูมิภาค แล้วแต่กรณีทราบภายใน ๓๐ วัน นับแต่วันลงจ่ายพัสดุนั้น

เมื่อได้ดำเนินการตามข้อ ๑๕๙ แล้ว ให้เจ้าหน้าที่พัสดูลงจ่ายพัสดุนั้นออกจากบัญชีหรือทะเบียนทันที แล้วแจ้งให้กระทรวงการคลังหรือส่วนราชการที่กระทรวงการคลังมอบหมาย และสำนักงานตรวจเงินแผ่นดินหรือสำนักงานตรวจเงินแผ่นดินภูมิภาค แล้วแต่กรณี ทราบภายใน ๓๐ วัน นับแต่วันลงจ่ายพัสดุนั้น

สำหรับพัสดุซึ่งต้องจดทะเบียนตามกฎหมายให้แจ้งแก่นายทะเบียนภายในระยะเวลาที่กฎหมายกำหนดด้วย

ข้อ ๑๖๑ ในกรณีที่พัสดุของทางราชการเกิดการชำรุด เสื่อมคุณภาพ หรือสูญไป หรือไม่จำเป็นต้องใช้ในราชการต่อไป ก่อนมีการตรวจสอบตามข้อ ๑๕๕ และได้ดำเนินการตามกฎหมายหรือระเบียบของทางราชการที่เกี่ยวข้อง หรือระเบียบนี้โดยอนุโลม แล้วแต่กรณีเสร็จสิ้นแล้ว ถ้าไม่มีระเบียบอื่นใดกำหนดไว้เป็นการเฉพาะ ให้ดำเนินการตามข้อ ๑๕๗ ข้อ ๑๕๘ ข้อ ๑๕๙ และข้อ ๑๖๐ โดยอนุโลม

หมวด ๔

บทเฉพาะกาล

ข้อ ๑๖๒ ในระหว่างที่ยังไม่ได้ตั้งศูนย์ข้อมูลที่ปรึกษาตามข้อ ๓๔ ให้ยกเว้นไม่นำข้อกำหนดเกี่ยวกับศูนย์ข้อมูลที่ปรึกษามาใช้บังคับกับการดำเนินการจ้างที่ปรึกษาตามที่กำหนดไว้ในหมวด ๒ ส่วนที่ ๓ และให้ดำเนินการหารายชื่อที่ปรึกษาไทย ตามวิธีการที่กำหนดไว้สำหรับที่ปรึกษาต่างประเทศโดยอนุโลม

ข้อ ๑๖๓ รายชื่อผู้ทำงานที่มีอยู่ก่อนระเบียบนี้ใช้บังคับ ให้ถือว่าเป็นผู้ทำงานตามระเบียบนี้ด้วย

สำหรับการพิจารณาลงโทษผู้ที่ได้รับการคัดเลือกแล้วไม่ยอมไปทำสัญญาหรือข้อตกลงภายในเวลาที่กำหนด หรือคู่สัญญาของทางราชการไม่ปฏิบัติตามสัญญาหรือข้อตกลงนั้น โดยไม่มีเหตุผลอันสมควร ซึ่งพฤติการณ์ดังกล่าวเกิดขึ้นก่อนที่ระเบียบนี้จะใช้บังคับ ให้พิจารณาสั่งการตามระเบียบที่ใช้บังคับอยู่เดิม

ข้อ ๑๖๔ การพัสดุใดที่อยู่ในระหว่างดำเนินการและยังไม่แล้วเสร็จในวันที่ระเบียบสำนักนายกรัฐมนตรีว่าด้วยการพัสดุนับนี้ใช้บังคับ ให้ดำเนินการต่อไปตามระเบียบที่ใช้บังคับอยู่เดิมจนกว่าจะดำเนินการแล้วเสร็จ หรือจนกว่าจะสามารถดำเนินการตามระเบียบนี้ได้

ข้อ ๑๖๕ ให้คณะกรรมการว่าด้วยการพัสดุ ตามระเบียบสำนักนายกรัฐมนตรีว่าด้วยการพัสดุ พ.ศ. ๒๕๒๑ และที่แก้ไขเพิ่มเติม ยังคงปฏิบัติหน้าที่ต่อไป กับให้มีอำนาจหน้าที่กำหนดแบบหรือตัวอย่างตามระเบียบข้อ ๑๒ (๕) จนกว่าจะมีการแต่งตั้งคณะกรรมการว่าด้วยการพัสดุตามระเบียบนี้

ประกาศ ณ วันที่ ๒๐ มกราคม พ.ศ. ๒๕๓๕

(ลงชื่อ) **อานันท์ ปันยารชุน**

(นายอานันท์ ปันยารชุน)

นายกรัฐมนตรี

สารบัญ

	หน้า
ข้อ ๑ ชื่อระเบียบ	๑
ข้อ ๒ วันใช้บังคับ	๑
ข้อ ๓ ระเบียบที่ยกเลิก	๑
ข้อ ๔ ผู้รักษาการ	๑

หมวด ๑

ข้อความทั่วไป

ส่วนที่ ๑

นิยาม

ข้อ ๕ คำนิยาม	๑
---------------	---

ส่วนที่ ๒

การใช้บังคับและการมอบอำนาจ

ข้อ ๖ การใช้บังคับ	๕
ข้อ ๗ อำนาจในการดำเนินการของกระทรวงกลาโหม	๕
ข้อ ๘ อำนาจในการดำเนินการของส่วนราชการขึ้นตรง ต่อนายกรัฐมนตรี และส่วนราชการอิสระ	๕
ข้อ ๙ การมอบอำนาจ	๕

ส่วนที่ ๓

บทกำหนดโทษ

ข้อ ๑๐ บทกำหนดโทษ	๖
-------------------	---

ส่วนที่ ๔

คณะกรรมการว่าด้วยการพัสดุ

ข้อ ๑๑ องค์ประกอบของคณะกรรมการว่าด้วยการพัสดุ	๖
ข้อ ๑๒ อำนาจหน้าที่ของคณะกรรมการว่าด้วยการพัสดุ	๗

หมวด ๒

การจัดหา

ส่วนที่ ๑

บททั่วไป

ข้อ ๑๓	การวางแผนในการจัดหา	๓
ข้อ ๑๔	การจัดหาที่อยู่นอกเหนือระเบียบ	๓
ข้อ ๑๕	การจัดทำเอง	๓
ข้อ ๑๕ ทวิ	หลักการของการจัดหาพัสดุ	๓
ข้อ ๑๕ ตริ – ข้อ ๑๕ เบญจ	การตรวจสอบคุณสมบัติผู้เสนอราคา หรือผู้เสนองานที่มีผลประโยชน์ร่วมกัน	๓
ข้อ ๑๕ ฉ – ข้อ ๑๕ สัตต	การปฏิบัติกรณีพบว่าผู้เสนอราคาหรือผู้เสนองาน มีการกระทำความผิดเป็นการขัดขวางการแข่งขันราคา อย่างเป็นธรรม	๑๐

ส่วนที่ ๒

การซื้อการจ้าง

ข้อ ๑๖ – ข้อ ๑๗	การใช้พัสดุที่ผลิตในประเทศและกิจการของคนไทย	๑๑
ข้อ ๑๘ – ข้อ ๒๖	วิธีซื้อและวิธีจ้าง	๑๕
ข้อ ๒๗ – ข้อ ๒๙	รายงานขอซื้อหรือขอจ้าง	๑๖
ข้อ ๓๐ – ข้อ ๓๓	ทวิ การคัดเลือกผู้มีคุณสมบัติเบื้องต้น	๑๗
ข้อ ๓๔ – ข้อ ๓๘	กรรมการและผู้ควบคุมงาน	๒๐
ข้อ ๓๙	วิธีตกลงราคา	๒๑
ข้อ ๔๐ – ข้อ ๔๓	วิธีสอบราคา	๒๑
ข้อ ๔๔ – ข้อ ๕๖	วิธีประกวดราคา	๒๔
ข้อ ๕๗ – ข้อ ๕๘	การดำเนินการจัดซื้อจัดจ้างโดยวิธีพิเศษ	๒๕
ข้อ ๕๙	วิธีกรณีพิเศษ	๓๐
ข้อ ๖๐ – ข้อ ๖๔	การจัดซื้อยาและเวชภัณฑ์	๓๑
ข้อ ๖๕ – ข้อ ๖๗	อำนาจในการสั่งซื้อหรือสั่งจ้าง	๓๑
ข้อ ๖๘ – ข้อ ๗๐	การจ่ายเงินล่วงหน้า	๓๒

ข้อ ๗๑ การตรวจรับพัสดุ	๓๓
ข้อ ๗๒ – ข้อ ๗๓ การตรวจการจ้างก่อสร้างและการควบคุมงานก่อสร้าง	๓๔
	หน้า

ส่วนที่ ๓

การจ้างที่ปรึกษา

ข้อ ๗๔ – ข้อ ๗๖ การส่งเสริมที่ปรึกษาไทย	๓๕
ข้อ ๗๗ วิธีจ้างที่ปรึกษา	๓๖
ข้อ ๗๘ รายงานขอจ้างที่ปรึกษา	๓๖
ข้อ ๗๙ – ข้อ ๘๑ กรรมการ	๓๗
ข้อ ๘๒ – ข้อ ๘๔ วิธีตกลง	๓๗
ข้อ ๘๕ – ข้อ ๘๐ วิธีคัดเลือก	๓๘
ข้อ ๘๑ อำนาจในการสั่งจ้างที่ปรึกษา	๔๐
ข้อ ๘๒ ค่าจ้างที่ปรึกษา	๔๐
ข้อ ๘๓ – ข้อ ๘๔ หลักประกันผลงาน	๔๐

ส่วนที่ ๔

การจ้างออกแบบและควบคุมงาน

ข้อ ๘๕ วิธีจ้าง	๔๑
ข้อ ๘๖ รายงานขอจ้างออกแบบและควบคุมงาน	๔๑
ข้อ ๘๗ – ข้อ ๘๘ การจ้างโดยวิธีตกลง	๔๑
ข้อ ๑๐๐ – ข้อ ๑๐๓ การจ้างโดยวิธีคัดเลือก	๔๒
ข้อ ๑๐๔ – ข้อ ๑๐๖ การจ้างโดยวิธีคัดเลือกแบบจำกัดข้อกำหนด	๔๓
ข้อ ๑๐๗ – ข้อ ๑๐๘ การจ้างโดยวิธีพิเศษ	๔๓
ข้อ ๑๑๐ – ข้อ ๑๑๑ การประกาารเชิญชวน	๔๔
ข้อ ๑๑๒ – ข้อ ๑๑๓ การเสนองาน	๔๕
ข้อ ๑๑๔ – ข้อ ๑๑๕ อำนาจสั่งจ้าง	๔๕
ข้อ ๑๑๖ – ข้อ ๑๑๗ การตรวจและรับมอบงาน	๔๖
ข้อ ๑๑๘ การควบคุมงาน	๔๖
ข้อ ๑๑๙ – ข้อ ๑๒๒ ค่าออกแบบและควบคุมงาน	๔๖

ส่วนที่ ๕

การแลกเปลี่ยน

ข้อ ๑๒๓	หลักการแลกเปลี่ยนพัสดุ	๔๓
ข้อ ๑๒๔	รายงานขอแลกเปลี่ยนพัสดุ	๔๓
ข้อ ๑๒๕	การแลกเปลี่ยนพัสดุกับเอกชน	๔๔
ข้อ ๑๒๖	การแลกเปลี่ยนพัสดุกับหน่วยงานของรัฐ	๔๔
ข้อ ๑๒๗	การดำเนินการหลังจากที่ได้รับครุภัณฑ์จากการแลกเปลี่ยนแล้ว	๔๔

ส่วนที่ ๖

การเช่า

ข้อ ๑๒๘	การเช่าสังหาริมทรัพย์และอสังหาริมทรัพย์ และการจ่ายเงินค่าเช่าล่วงหน้า	๔๔
ข้อ ๑๒๙ – ข้อ ๑๓๑	การเช่าอสังหาริมทรัพย์	๔๕

ส่วนที่ ๗

สัญญาและหลักประกัน

ข้อ ๑๓๒ – ข้อ ๑๓๓	การทำสัญญาหรือข้อตกลงเป็นหนังสือ	๕๐
ข้อ ๑๓๔	ค่าปรับ	๕๑
ข้อ ๑๓๕	การส่งสำเนาสัญญาหรือข้อตกลงเป็นหนังสือให้ส่วนราชการที่เกี่ยวข้อง	๕๑
ข้อ ๑๓๖	การแก้ไขเปลี่ยนแปลงสัญญาหรือข้อตกลงเป็นหนังสือที่ได้ลงนามแล้ว	๕๑
ข้อ ๑๓๗ – ข้อ ๑๓๘	การบอกเลิกสัญญาหรือข้อตกลง	๕๒
ข้อ ๑๓๙	การงดหรือลดค่าปรับให้แก่คู่สัญญา หรือการขยายเวลาทำการตามสัญญา หรือข้อตกลง	๕๒
ข้อ ๑๔๐	การใช้สิทธิตามเงื่อนไขของสัญญาหรือข้อตกลง หรือข้อกำหนด	๕๒
ข้อ ๑๔๑ – ข้อ ๑๔๔	หลักประกัน	๕๒

ส่วนที่ ๘

การลงโทษผู้ทำงาน

ข้อ ๑๔๕ – ข้อ ๑๔๕ สัตต	การลงโทษผู้ทำงาน	๕๔
------------------------	------------------	----

หน้า

หมวด ๓

การควบคุมและการจำหน่ายพัสดุ

ส่วนที่ ๑

การยืม

ข้อ ๑๔๖	หลักการให้ยืมหรือนำพัสดุไปใช้	๕๓
ข้อ ๑๔๗ – ข้อ ๑๔๘	การยืมพัสดุประเภทใช้คงรูป	๕๓
ข้อ ๑๔๙	การยืมพัสดุประเภทใช้สิ้นเปลือง	๕๓
ข้อ ๑๕๐	การติดตามทวงพัสดุที่ยืมไปคืน	๕๔

ส่วนที่ ๒

การควบคุม

ข้อ ๑๕๑	หลักการควบคุมพัสดุ	๕๔
ข้อ ๑๕๒	การเก็บรักษาพัสดุ	๕๔
ข้อ ๑๕๓ – ข้อ ๑๕๔	วิธีการเบิก – จ่ายพัสดุ	๕๔
ข้อ ๑๕๕	การตรวจสอบพัสดุประจำปี	๕๕
ข้อ ๑๕๖	การดำเนินการกรณีที่มีพัสดุชำรุดเสื่อมสภาพหรือสูญไป	๕๕

ส่วนที่ ๓

การจำหน่าย

ข้อ ๑๕๗	วิธีการจำหน่ายพัสดุ	๕๕
ข้อ ๑๕๘	การดำเนินการเกี่ยวกับเงินที่ได้จากการจำหน่ายพัสดุ	๖๐
ข้อ ๑๕๙	การจำหน่ายเป็นสูญ	๖๐
ข้อ ๑๖๐	การลงจ่ายพัสดุดอกจากบัญชีหรือทะเบียน	๖๐
ข้อ ๑๖๑	การดำเนินการในกรณีที่มีพัสดุชำรุด เสื่อมสภาพ สูญไป หรือไม่จำเป็นต้องใช้ ในราชการต่อไป ก่อนการตรวจสอบพัสดุประจำปี	๖๑

หมวด ๔

บทเฉพาะกาล

ข้อ ๑๖๒	การดำเนินการในระหว่างที่ยังไม่ได้ตั้งศูนย์ข้อมูลที่ปรึกษา	๖๑
ข้อ ๑๖๓	รายชื่อผู้ทำงาน และการพิจารณาลงโทษผู้ทำงาน ก่อนระเบียบนี้ใช้บังคับ	๖๑
ข้อ ๑๖๔	การพัสดุที่อยู่ในระหว่างดำเนินการและยังไม่แล้วเสร็จ ในวันที่ระเบียบนี้ใช้บังคับ	๖๑
ข้อ ๑๖๕	การปฏิบัติของคณะกรรมการว่าด้วยการพัสดุ ตามระเบียบสำนัก นายกรัฐมนตรีว่าด้วยการพัสดุ พ.ศ. ๒๕๒๑ และที่แก้ไขเพิ่มเติม ก่อนการแต่งตั้งคณะกรรมการว่าด้วยการพัสดุตามระเบียบนี้	๖๑